

Bezdrátová stereofonní sluchátka s potlačením hluku
WF-C710N



Model: YY2986

Průvodce rychlým spuštěním

Nejsprávnější nasazení

[Nošení sluchátek](#)

 Aby nedošlo k popálení nebo poruše způsobené vlhkem

Připojte se k aplikaci a užijte si ještě více zábavy a pohodlí

Ve vašem zařízení je k dispozici mnoho užitečných funkcí.
Stáhněte si aplikaci "Sound Connect" a využijte co nejlépe to, co máte.



Sound Connect

 Download

Začínáme

1

Nošení sluchátek



Zasuňte koncovku sluchátka hluboko do ucha zakroucením sluchátka.

2

Establishing a BLUETOOTH® připojení



Náhlavní souprava se zapne po vyjmutí náhlavních jednotek z nabíjecího pouzdra. Sledujte stažené "Sound Connect" Pokyny k aplikaci.

3

Obsluha sluchátek



Klepněte na dotykový snímač.

Vlevo

● Klepněte jednou: Můžete přepínat mezi funkcí potlačení šumu a režimem okolního zvuku.

●●●●...klepněte 4krát nebo vícekrát: Můžete snížit hlasitost.

▬ Podržení prstu: Můžete použít režim Rychlá pozornost.

Vpravo

● Jednou ťukněte na položku: Můžete přehrávat nebo pozastavit hudbu.

●● Klepněte dvakrát: můžete přeskočit na začátek další skladby.

●●● Třikrát na ni klepněte: Během přehrávání můžete přeskočit na začátek předchozí nebo aktuální skladby.

●●●●...Klepněte 4krát nebo vícekrát: Můžete zvýšit hlasitost.

▬ Podržení prstu: Můžete použít nebo zrušit funkci hlasové asistence (Google™ app nebo Siri).

Související informace

[Ruční navázání připojení Bluetooth](#)

[Nabíjení sluchátek](#)

Začínáme

[Co můžete dělat s funkcí Bluetooth](#)

[O hlasových informacích](#)

Dodávané příslušenství

[Balení obsahuje následující položky](#)

[Výměna koncovek sluchátek](#)

Součásti a ovládací prvky

[Umístění a funkce součástí](#)

[O indikátoru](#)

Nošení sluchátek

[Nošení sluchátek](#)

[Používání pouze jedné jednotky sluchátek](#)

Ovládání sluchátek

[Informace o dotykovém snímači](#)

[Používání funkce Quick Access](#)

Napájení/nabíjení

[Nabíjení](#)

[Dostupná doba provozu](#)

[Kontrola zbývajících kapacity baterie](#)

[Zapnutí sluchátek](#)

[Vypnutí sluchátek](#)

Připojení

[Jak navázat bezdrátové připojení k zařízením Bluetooth](#)

Snadné nastavení s aplikací

[Připojení k aplikaci "Sound Connect"](#)

Smartphone Android

[Párování a připojení k smartphonu se systémem Android](#)

[Připojení ke spárovanému smartphonu se systémem Android](#)

iPhone (zařízení se systémem iOS)

- [Párování a připojení k zařízení iPhone](#)

- [Připojení ke spárovanému iPhone](#)

Počítače

- [Párování a připojení k počítači \(Windows® 11\)](#)

- [Párování a připojení k počítači \(Windows 10\)](#)

- [Párování a připojení k počítači \(Mac\)](#)

- [Připojení ke spárovanému počítači \(Windows 11\)](#)

- [Připojení ke spárovanému počítači \(Windows 10\)](#)

- [Připojení ke spárovanému počítači \(Mac\)](#)

Jiná zařízení s připojením Bluetooth

- [Párování a připojení k zařízení Bluetooth](#)

- [Připojení ke spárovanému zařízení Bluetooth](#)

Vícebodové připojení

- [Připojení sluchátek k 2 zařízením současně \(vícebodové připojení\)](#)

[Odpojení připojení Bluetooth \(po použití\)](#)

Poslech hudby

Poslech hudby prostřednictvím připojení Bluetooth

- [Poslech hudby ze zařízení prostřednictvím připojení Bluetooth](#)

- [Ovládání zvukového zařízení \(připojení Bluetooth\)](#)

- [O stránkách 360 Reality Audio](#)

Funkce potlačení hluku

- [Co je to potlačení hluku?](#)

- [Používání funkce potlačení hluku](#)

Poslech okolního zvuku

- [Poslech okolního zvuku při přehrávání hudby \(režim okolního zvuku\)](#)

- [Rychlý poslech okolního zvuku \(režim rychlé pozornosti\)](#)

Režim kvality zvuku

- [Režim kvality zvuku](#)

- [Podporované kodeky](#)

Telefonní hovory

[Příjem hovoru](#)

[Uskutečnění hovoru](#)

[Funkce pro volání](#)

[Video volání v počítači](#)

Používání funkce hlasového asistenta

[Používání funkce hlasového asistenta \(Google app\)](#)

[Používání funkce hlasového asistenta \(Siri\)](#)

Používání aplikací

[Co můžete dělat s aplikací "Sound Connect"](#)

[Instalace aplikace "Sound Connect"](#)

[Přístup k informacím o podpoře z aplikace "Sound Connect"](#)

[Jak udržovat software aktuální \(pro pohodlné používání sluchátek\)](#)

Co můžete dělat s partnerskými službami

[Co můžete dělat s partnerskými službami](#)

Důležité informace

[Opatření](#)

[Když dokončíte používání sluchátek](#)

[Údržba](#)

[Aby nedošlo k popálení nebo poruše způsobené vlhkem](#)

[Když jednotky sluchátek nebo nabíjecí pouzdro navlhnou](#)

[Licence](#)

[Ochranné známky](#)

[Webové stránky zákaznické podpory](#)

Řešení potíží

[Řešení potíží](#)

[Resetování sluchátek](#)

[Inicializace sluchátek pro obnovení továrního nastavení](#)

Technické údaje

[Technické údaje](#)

5-064-743-11(1) Copyright 2025 Sony Corporation

Bezdrátová stereofonní sluchátka s potlačením hluku
WF-C710N

Co můžete dělat s funkcí Bluetooth

Sluchátka využívají bezdrátovou technologii Bluetooth, která umožňuje.

Poslech hudby

Hudbu můžete poslouchat bezdrátově ze zařízení, jako je smartphone nebo hudební přehrávač.



Telefonování

Můžete telefonovat hands-free, i když je smartphone v tašce nebo kapse.



Příbuzné téma

- [Jak navázat bezdrátové připojení k zařízením Bluetooth](#)

Tato uživatelská příručka byla přeložena strojově. Strojové překlady neberou v potaz kontext a nemusí přesně odpovídat anglické verzi. Pro zobrazení anglické verze vyberte na stránce [Stránka pro výběr jazyka] možnost English.

Bezdrátová stereofonní sluchátka s potlačením hluku
WF-C710N

O hlasových informacích

V závislosti na prováděném postupu obsluhy a stavu náhlavní soupravy uslyšíte následující hlasové pokyny. V továrním nastavení uslyšíte po nasazení náhlavních souprav do uší hlasové pokyny v angličtině nebo čínštině. Pomocí aplikace "Sound Connect" můžete změnit následující nastavení hlasového navádění.

- Nastavení jazyka
- Přepínání mezi povolením a zakázáním
- Nastavení hlasitosti

„Pairing“ (Párování)

- Když si nasadíte jednotky náhlavní soupravy do uší a náhlavní souprava se automaticky přepne do režimu párování. Náhlavní souprava se automaticky přepne do režimu párování v následujících případech.
 - Při prvním spárování náhlavní soupravy se zařízením po zakoupení náhlavní soupravy.
 - Pokud nejsou k dispozici žádné informace o párování, například po inicializaci, a nasadíte si náhlavní soupravy do uší.
- Když náhlavní soupravu ručně nastavíte do režimu párování a nasadíte si náhlavní soupravy do uší.

„Low battery“ (Téměř vybitá baterie)

- Když je zbývající napětí baterie sluchátek nízké

„Battery is empty“ (Baterie je vybitá)

- Při automatickém vypnutí z důvodu nízkého napětí baterie sluchátek

„Voice guidance test“ (test hlasových oznámení)

- Při nastavování hlasitosti hlasových informací

„Launch the Sound Connect to activate the Service Link.“ (Spust'te aplikaci Sound Connect a aktivujte servisní propojení.)

- Pokud je funkce Service Link zakázána a pokusíte se použít Quick Access

„App assigned to the Quick Access is not launched on the mobile device“ (Aplikace přiřazená funkci Quick Access není na mobilním zařízení spuštěna)

- Když používáte stránku Quick Access, zatímco aplikace není spuštěná.

Poznámka

- Změna jazyka hlasových pokynů trvá až 10 minut.
- Když po změně jazyka hlasových informací inicializujete sluchátka, abyste obnovili výrobní nastavení, nebude obnoveno výrobní nastavení jazyka.
- Pokud hlasové pokyny nejsou slyšet, vložte náhlavní soupravy do nabíjecího pouzdra a zavřete víko nabíjecího pouzdra, abyste je vypnuli. Poté vyjměte náhlavní soupravy z nabíjecího pouzdra a znovu je zapněte.

Tato uživatelská příručka byla přeložena strojově. Strojové překlady neberou v potaz kontext a nemusí přesně odpovídat anglické verzi. Pro zobrazení anglické verze vyberte na stránce [Stránka pro výběr jazyka] možnost English.

5-064-743-11(1) Copyright 2025 Sony Corporation

Bezdrátová stereofonní sluchátka s potlačením hluku
WF-C710N

Balení obsahuje následující položky

Po otevření balíčku zkontrolujte, zda obsahuje všechny položky uvedené v seznamu. Pokud některá z položek chybí, obraťte se na podporu společnosti Sony nebo na nejbližšího prodejce značky Sony. Čísla v závorkách udávají počet položek.

Bezdrátová stereofonní sluchátka s potlačením hluku (1)

Kabel USB Type-C® (USB-A na USB-C®) (1)



Koncovky sluchátek z hybridní silikonové gumy (XS (2), M (2), XL (2)) (*)

(*) XS byla dříve uvedena jako velikost SS a XL byla dříve uvedena jako velikost LL.

- Špunty do uší velikosti M jsou při nákupu připojeny k levé a pravé náhlavní soupravě. Velikost koncovek sluchátek lze určit podle počtu přerušovaných linek uvnitř koncovek sluchátek.



Velikost XS: 1 řádek

Velikost M: 3 řádky

Velikost XL: 5 řádků

Nabíjecí pouzdro (1)



Dokumentace (1 sada)

Poznámka

- Koncovky sluchátek jsou spotřební materiál. Pokud jsou špičky sluchátek poškozené a je třeba je vyměnit, obraťte se na kontaktní osobu podpory Sony nebo na nejbližšího prodejce Sony, případně si zakupte samostatně prodávanou řadu EP-EX11 (*).

(*) V některých zemích a oblastech nemusí být podporován.

Bezdrátová stereofonní sluchátka s potlačením hluku
WF-C710N

Výměna koncovek sluchátek

Špunty do uší velikosti M jsou při nákupu připojeny k levé a pravé náhlavní soupravě.

Pokud se velikosti koncovek sluchátek neshodují nebo pokud náhlavní souprava není správně nasazena, odposlechy nemusí fungovat správně.

Nemusíte také dosáhnout správných zvukových vlastností, hlasitosti, efektů potlačení šumu nebo výkonu hovoru.

Pokud tomu tak je, zkuste následující postup.

- Zaměňte koncovky sluchátek za ty, které se lépe přizpůsobí vašim uším. Při výměně koncovek sluchátek vyzkoušejte nejdříve největší koncovky a postupujte k těm menším. Nejvhodnější velikost koncovek sluchátek pro levé a pravé ucho se může lišit.
- Zkontrolujte, zda máte sluchátka správně nasazena v uších. Nasadte si sluchátka tak, aby koncovka sluchátek co nejlépe seděla.

Koncovky sluchátek z hybridní silikonové gumy

Velikost koncovek sluchátek lze určit podle počtu přerušovaných linek uvnitř koncovek sluchátek.



Velikost XS: 1 řádek

Velikost M: 3 řádky

Velikost XL: 5 řádků

1 Sejměte koncovku sluchátka.

Držte jednotku sluchátka a otáčejte koncem sluchátka tak, abyste ji vytáhli.
Při odstraňování neskřípněte konec koncovky sluchátka.

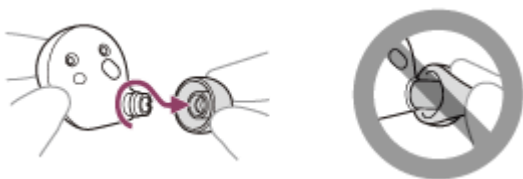

2 Připojte koncovku sluchátka.

Koncovku sluchátka pevně zatlačte na zvukovod (trubičku, kterou vystupuje zvuk) na sluchátku tak, aby koncovka sluchátka zakrývala vnitřní konec zvukovodu. Koncovka sluchátka nesmí být nasazena volně ani nakřivo.



Pokud není koncovka sluchátka zcela připojena, může být koncovka sluchátka ze sluchátek odstraněna a kvalita zvuku, účinky potlačení hluku a nositelnost se mohou zhoršit.

Příbuzné téma

- [Nošení sluchátek](#)

Tato uživatelská příručka byla přeložena strojově. Strojové překlady neberou v potaz kontext a nemusí přesně odpovídat anglické verzi. Pro zobrazení anglické verze vyberte na stránce [Stránka pro výběr jazyka] možnost English.

5-064-743-11(1) Copyright 2025 Sony Corporation

Bezdrátová stereofonní sluchátka s potlačením hluku
WF-C710N

Umístění a funkce součástí

Sluchátka

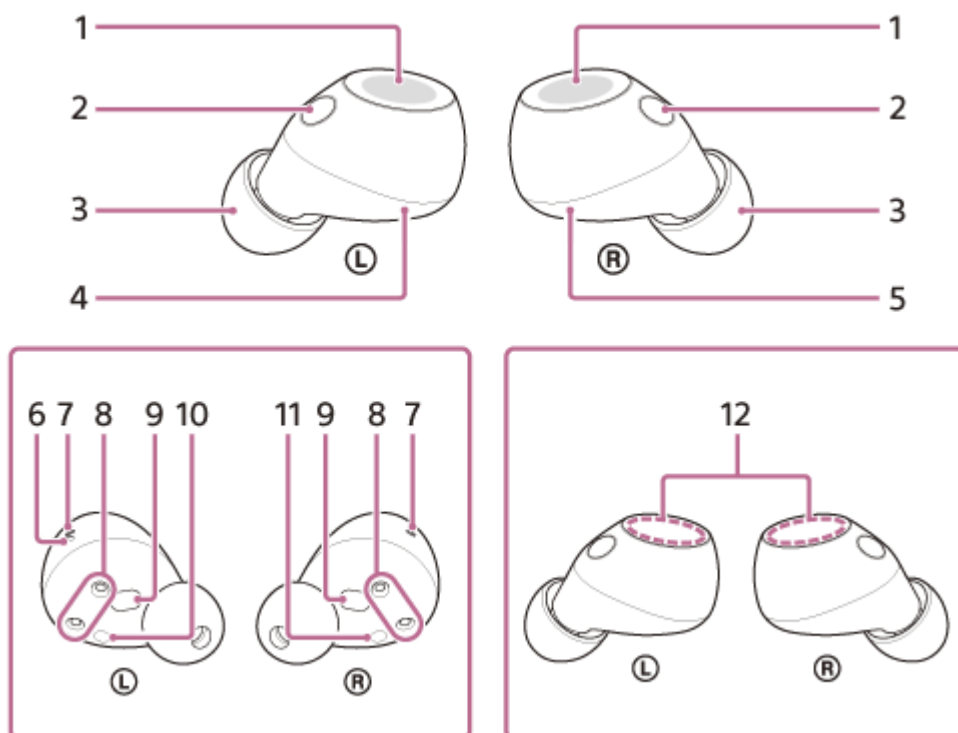

1. Dotykové snímače (levý, pravý)
2. Mikrofony (levý, pravý)
Snímají zvuk vašeho hlasu během telefonního hovoru a okolní zvuky při použití funkce potlačení šumu nebo režimu okolního zvuku.
3. Koncovky sluchátek (levá, pravá)
4. Levé sluchátko
5. Pravé sluchátko
6. Hmatová tečka
Na levé jednotce náhlavní soupravy je hmatová tečka.
7. Vzduchové otvory (levý, pravý)
8. Nabíjecí porty (levý, pravý)
9. Infračervené snímače (levý, pravý)
10. Značka **L** (levé)
11. Značka **R** (pravé)
12. Vestavěné antény (levá, pravá)
V každé levé nebo pravé jednotce náhlavní soupravy je zabudována anténa Bluetooth.

Nabíjecí pouzdro

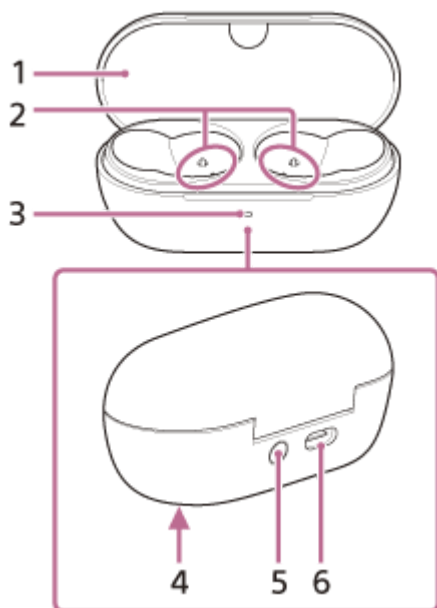

1. Víko
2. Nabíjecí porty (levý, pravý)
3. Indikátor (zelený / oranžový / modrý)
Ukazuje zbývající hodiny provozu baterií náhlavních souprav a nabíjecího pouzdra, stav nabíjení nebo stav režimu párování.
4. Sériové číslo
Nachází se na dolní části nabíjecího pouzdra.
5. Tlačítko párování / resetování / inicializace
Používá se při přechodu do režimu párování, resetování nebo inicializaci sluchátek.
6. Port USB Type-C
Pomocí dodaného kabelu USB Type-C připojte nabíjecí pouzdro k počítači nebo k elektrické zásuvce pomocí běžně dostupného napájecího adaptéru USB a současně nabijte sluchátka i nabíjecí pouzdro.

Příbuzné téma

- [O indikátoru](#)
- [Kontrola zbývající kapacity baterie](#)

Tato uživatelská příručka byla přeložena strojově. Strojové překlady neberou v potaz kontext a nemusí přesně odpovídat anglické verzi. Pro zobrazení anglické verze vyberte na stránce [Stránka pro výběr jazyka] možnost English.

Bezdrátová stereofonní sluchátka s potlačením hluku
WF-C710N

O indikátoru

Prostřednictvím indikátoru nabíjecího pouzdra můžete sledovat různé stavy sluchátek / nabíjecího pouzdra.

● : Zapne se zeleně / ● : Zapne se oranžově / ● : Zapne se modře / -: Vypne se.

Indikace zbývajících kapacity baterie

Pokud jsou obě náhlavní jednotky uloženy v nabíjecím pouzdře, indikátor zobrazuje úroveň nabití baterie náhlavní jednotky, která má nižší zbývajících úroveň nabití baterie mezi levou a pravou jednotkou.

Pokud je v nabíjecím pouzdře uložena levá nebo pravá jednotka náhlavní soupravy, indikátor zobrazuje zbývajících nabití baterie jednotky náhlavní soupravy uložené v nabíjecím pouzdře.

Po vyjmutí obou náhlavních souprav z nabíjecího pouzdra se na indikátoru zobrazí zbývajících nabití baterie nabíjecího pouzdra.

Po otevření nebo zavření víka nabíjecího pouzdra nebo po odpojení kabelu USB Type-C po dokončení nabíjení se kontrolka rozsvítí následujícím způsobem, a to v závislosti na zbývajících kapacitě baterie.

Indikátor se rozsvítí zeleně asi na 6 sekund.



- Pokud je náhlavní souprava uložena v nabíjecím pouzdře a zbývajících nabití baterie náhlavní soupravy je 91 % nebo více.
- Pokud náhlavní souprava není uložena v nabíjecím pouzdře a zbývajících nabití baterie v nabíjecím pouzdře je 21 % nebo více.

Indikátor se rozsvítí oranžově asi na 6 sekund.



- Pokud je náhlavní souprava uložena v nabíjecím pouzdře a zbývajících nabití baterie náhlavní soupravy se pohybuje mezi 90 % a 1 %.
- Pokud náhlavní souprava není uložena v nabíjecím pouzdře a zbývajících nabití baterie v nabíjecím pouzdře je mezi 20 % a 6 %.

Indikátor se vypne.



- Pokud je náhlavní souprava uložena v nabíjecím pouzdře a zbývajících nabití baterie náhlavní soupravy je menší než 1 %.
- Pokud náhlavní souprava není uložena v nabíjecím pouzdře a zbývajících nabití baterie v nabíjecím pouzdře je menší než 5 %.

Po vyjmutí jednotek sluchátek z nabíjecího pouzdra nebo po uložení jednotek sluchátek do nabíjecího pouzdra se kontrolka rozsvítí následujícím způsobem, a to v závislosti na zbývajících kapacitě baterie.

Indikátor se rozsvítí zeleně asi na 3 sekundy.



- Pokud je náhlavní souprava uložena v nabíjecím pouzdře a zbývajících nabití baterie náhlavní soupravy je 91 % nebo více.

- Pokud náhlavní souprava není uložena v nabíjecím pouzdře a zbývající nabití baterie v nabíjecím pouzdře je 21 % nebo více.

Indikátor se rozsvítí oranžově asi na 3 sekundy.



- Pokud je náhlavní souprava uložena v nabíjecím pouzdře a zbývající nabití baterie náhlavní soupravy se pohybuje mezi 90 % a 1 %.
- Pokud náhlavní souprava není uložena v nabíjecím pouzdře a zbývající nabití baterie v nabíjecím pouzdře je mezi 20 % a 6 %.

Indikátor se vypne.



- Pokud je náhlavní souprava uložena v nabíjecím pouzdře a zbývající nabití baterie náhlavní soupravy je menší než 1 %.
- Pokud náhlavní souprava není uložena v nabíjecím pouzdře a zbývající nabití baterie v nabíjecím pouzdře je menší než 5 %.

Stav nabíjení

Indikátor se rozsvítí oranžově.



- Při nabíjení náhlavní soupravy
- Při nabíjení nabíjecího pouzdra

Indikátor se rozsvítí oranžově asi na 1 minutu a poté zhasne.



- Když je kapacita baterie plně nabitá, když se na jednotce sluchátek / nabíjecím pouzdře spustí nabíjení

Indikátor se vypne.



- Po úplném nabití baterie a dokončení nabíjení

Během nabíjení svítí indikátor oranžově. Indikátor zhasne asi na 0,5 sekundy a poté se opět rozsvítí oranžově.



- Během nabíjení, když se otevře nebo zavře víko nabíjecího pouzdra.
- Když je náhlavní souprava nastavena do nabíjecího pouzdra nebo vyjmuta z něj.

Indikátor opakovaně dvakrát oranžově blikne v intervalu přibližně 1 sekundy.



- Při abnormální teplotě nabíjení

Indikátor opakovaně pomalu oranžově bliká v intervalu přibližně 0,5 sekundy.



- Když dojde k chybě během nabíjení a nabíjení nelze provést

Indikátor opakovaně 3krát oranžově blikne v intervalu přibližně 1,3 sekundy.



- Při nesprávném spárování levé a pravé náhlavní soupravy

Stav připojení Bluetooth

Indikátor opakovaně dvakrát modře blikne.



- V režimu párování

Indikátor blikne 10krát modře.



- Po dokončení procesu připojení:
Ukazuje, že jedna nebo obě náhlavní soupravy jsou uloženy v nabíjecím pouzdře.

Ostatní

Indikátor opakovaně oranžově bliká po dobu až 5 sekund v intervalu přibližně 0,7 sekundy.



- Když je náhlavní souprava připravena zahájit proces resetování.
- Když je náhlavní souprava připravena zahájit inicializační proces.

Podrobnosti naleznete v části „[Resetování sluchátek](#)“ nebo „[Inicializace sluchátek pro obnovení továrního nastavení](#)“.

Indikátor blikne čtyřikrát zeleně v intervalu přibližně 0,3 sekundy.



- Po dokončení procesu inicializace

Podrobnosti naleznete v části „[Inicializace sluchátek pro obnovení továrního nastavení](#)“.

Tip

- Při nošení sluchátek můžete zkontrolovat různé stavy sluchátek pomocí zvuku oznámení nebo hlasových upozornění.

Příbuzné téma

- [Nabíjení](#)
- [Kontrola zbývajících kapacity baterie](#)
- [Co můžete dělat s aplikací "Sound Connect"](#)
- [Jak udržovat software aktuální \(pro pohodlné používání sluchátek\)](#)
- [Resetování sluchátek](#)
- [Inicializace sluchátek pro obnovení továrního nastavení](#)
- [O hlasových informacích](#)

Tato uživatelská příručka byla přeložena strojově. Strojové překlady neberou v potaz kontext a nemusí přesně odpovídat anglické verzi. Pro zobrazení anglické verze vyberte na stránce [Stránka pro výběr jazyka] možnost English.

Bezdrátová stereofonní sluchátka s potlačením hluku
WF-C710N

Nošení sluchátek

1 Zasuňte jednotky sluchátek do uší.

Nasaďte si náhlavní soupravu s označením L do levého ucha a náhlavní soupravu s označením R do pravého ucha. Levá jednotka sluchátek je vybavena hmatovou tečkou (A).

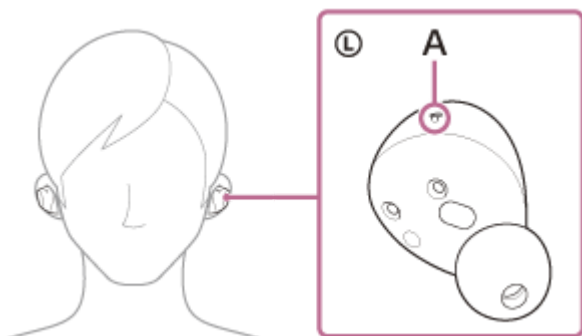

Dávejte pozor, abyste se při nasazování náhlavních souprav do uší nedotkli dotykovým snímačem (B).

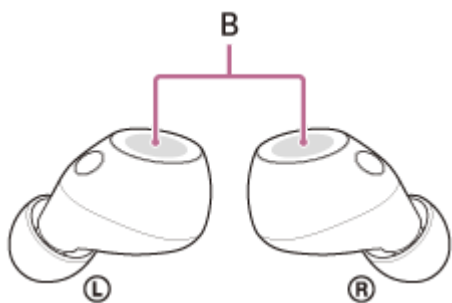

2 Nastavte jednotky sluchátek tak, aby pasovaly na uši.

Zasuňte koncovku sluchátka hluboko do ucha zakroucením sluchátka.



Tip

- Při nasazení sluchátka do ucha nebo při nastavení polohy sluchátka viz obrázek v kroku 2, kde je uvedeno, jak sluchátko držet.

Pro správnou kvalitu zvuku, hlasitost a pro účinnost funkce potlačení hluku a kvality zvuku hovoru

Pokud se velikosti koncovek sluchátek neshodují nebo pokud náhlavní souprava není správně nasazena, odposlechy nemusí fungovat správně. Nemusíte také dosáhnout správných zvukových vlastností, hlasitosti, efektů potlačení šumu nebo výkonu hovoru.

Pokud tomu tak je, zkuste následující postup.

- Zaměňte koncovky sluchátek za ty, které se lépe přizpůsobí vašim uším. Při výměně koncovek sluchátek vyzkoušejte nejdříve největší koncovky a postupujte k těm menším. Nejvhodnější velikost koncovek sluchátek pro levé a pravé ucho se může lišit.
- Podle kroku 2 zkontrolujte, zda máte náhlavní soupravu správně nasazenou v uších. Nasadte si sluchátka tak, aby koncovka sluchátek co nejlépe seděla.

Při nasazování a sundávání sluchátek

V továrním nastavení jsou povoleny vestavěné infračervené senzory, které detekují, zda jsou náhlavní soupravy vloženy nebo vyjmuty z uší. V důsledku toho může dojít k neúmyslnému přehrávání, pozastavení nebo obnovení hudby a k ovládání akcí dotykového snímače a hlasového navádění.

Při nošení sluchátek

- Pomocí dotykových senzorů můžete provádět akce, jako je přehrávání hudby a uskutečňování nebo přijímání hovorů.
- Uslyšíte oznámení nebo hlasové pokyny, které odpovídají danému postupu a stavu.

Když nejsou sluchátka nasazena

- Pokud posloucháte hudbu, zatímco máte obě jednotky sluchátka nasazené na uších, a obě jednotky sluchátka si sundáte, sluchátka přehrávání hudby automaticky pozastaví. Při opětovném nasazení sluchátka obnoví přehrávání hudby.
- Pokud nejsou jednotky sluchátek nasazeny přibližně do 15 minut po vyjmutí z nabíjecího pouzdra, sluchátka se automaticky vypnou kvůli šetření baterie. Sluchátka můžete zapnout klepnutím na dotykový snímač nebo nasazením jednotek sluchátek do uší.
- Aby se předešlo nechtěným úkonům, nereagují dotykové senzory náhlavních jednotek na klepnutí, když je vyjmete z uší.

Tip

- Můžete přehrávat hudbu i uskutečňovat a přijímat hovory, i když máte na uchu pouze jedno sluchátko.
- Pomocí aplikace "Sound Connect" můžete změnit nastavení, které automaticky pozastaví a obnoví přehrávání hudby nebo automaticky vypne náhlavní soupravu.

Příbuzné téma

- [Výměna koncovek sluchátek](#)
- [Používání pouze jedné jednotky sluchátek](#)

Tato uživatelská příručka byla přeložena strojově. Strojové překlady neberou v potaz kontext a nemusí přesně odpovídat anglické verzi. Pro zobrazení anglické verze vyberte na stránce [Stránka pro výběr jazyka] možnost English.

Bezdrátová stereofonní sluchátka s potlačením hluku
WF-C710N

Používání pouze jedné jednotky sluchátek

Z nabíjecího pouzdra můžete vyjmout pouze jednu jednotku sluchátek a používat ji samostatně. V takovém případě se zapne pouze jednotka sluchátek, která byla vyjmuta z nabíjecího pouzdra.

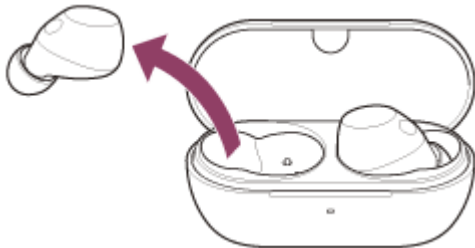

Při nasazení druhé jednotky sluchátek

Automaticky se naváže spojení mezi levou a pravou jednotkou sluchátek a hudbu nebo jiný zvuk uslyšíte z obou jednotek sluchátek.

Přiřazení funkcí dotykovým snímačům

V závislosti na tom, kterou jednotku sluchátka máte nasazenou, nemusí být některé funkce ve výrobním nastavení k dispozici. V takovém případě můžete změnit přiřazení funkcí dotykovým senzorům pomocí aplikace "Sound Connect".

Tip

- Ve výrobním nastavení je funkce přehrávání hudby přiřazena pravé jednotce sluchátek. Pokud máte v uchu pouze pravou jednotku náhlavní soupravy, přehrávejte hudbu klepnutím na dotykový snímač na pravé jednotce náhlavní soupravy. Pokud máte nasazenou pouze levou jednotku sluchátek, přehrajte hudbu pomocí připojeného zařízení.
- Při poslechu pouze s jednou náhlavní soupravou uslyšíte monofonní zvuk se smíšeným levým a pravým kanálem.
- Funkci pro volání hands-free můžete použít také jen s jednou nasazenou jednotkou sluchátek. Pokud přijímáte příchozí hovor, přijměte hovor pomocí jednotky sluchátek, kterou máte na sobě. Pokud si nasadíte druhou jednotku sluchátek do druhého ucha, zatímco mluvíte jen přes jednu jednotku sluchátek, můžete mluvit přes obě jednotky sluchátek.

Poznámka

- Pokud používáte pouze jednu jednotku sluchátek, uložte druhou jednotku sluchátek do nabíjecího pouzdra.
- Při používání pouze jedné jednotky sluchátek se může zbývající kapacita baterie sluchátek na levé a pravé jednotce lišit.

Příbuzné téma

- [Ovládání zvukového zařízení \(připojení Bluetooth\)](#)
- [Funkce pro volání](#)
- [Co můžete dělat s aplikací "Sound Connect"](#)

Tato uživatelská příručka byla přeložena strojově. Strojové překlady neberou v potaz kontext a nemusí přesně odpovídat anglické verzi. Pro zobrazení anglické verze vyberte na stránce [Stránka pro výběr jazyka] možnost English.

Bezdrátová stereofonní sluchátka s potlačením hluku
WF-C710N

Informace o dotykovém snímači

Klepnutím na dotykový snímač (A) můžete provádět akce, jako je přehrávání hudby, telefonní hovory nebo změna nastavení funkce potlačení šumu.

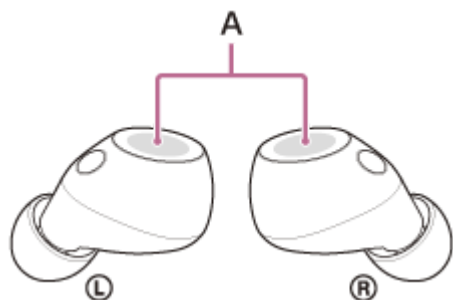

Pokud chcete použít dotykový snímač, klepněte na jeho střed ukazováčkem.

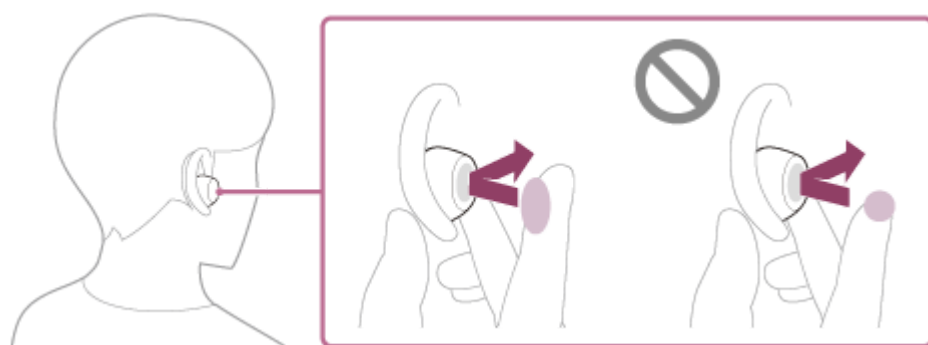

Hlavní akce

	Levé	Pravé
Klepnutí	Přepínání mezi funkcí potlačení hluku a režimem okolního zvuku	Přehrávání nebo pozastavení hudby
Dvě klepnutí	Přijetí nebo ukončení hovoru Použití stránky Quick Access (je nutné provést nastavení v aplikaci "Sound Connect").	Přeskočení na začátek následující stopy Příjem nebo ukončení hovoru
3 klepnutí	Použití stránky Quick Access (je nutné provést nastavení v aplikaci "Sound Connect").	Přeskočení na začátek předchozí nebo aktuální stopy během přehrávání
Klepněte čtyřikrát nebo vícekrát	Snížení hlasitosti	Zvýšení hlasitosti
Podržení prstu na dotykovém snímači	Použití režimu rychlé pozornosti	Použití nebo zrušení funkce hlasového asistenta (Google app/Siri)

Tip

- Při několika klepnutích na dotykový snímač klepajte rychle s intervalem mezi klepnutími přibližně 0,3 sekundy.

- Pomocí aplikace "Sound Connect" můžete změnit přiřazení funkcí dotykovým snímačům levé a pravé náhlavní soupravy. Například funkci přehrávání hudby, která je ve výrobním nastavení přiřazena dotykovému snímači pravého sluchátka, lze přiřadit dotykovému snímači levého sluchátka. Můžete také změnit nastavení, která nepřijímají funkci přehrávání hudby, potlačení hluku, režim okolního zvuku, nastavení hlasitosti atd.

Poznámka

- Dotykové snímače nelze používat, když nemáte sluchátka nasazená. Pokud pomocí aplikace "Sound Connect" zakážete funkci automatického vypnutí při detekci nošení, mohou být dotykové senzory v provozu, i když náhlavní souprava není nošena.
- Při klepání na jednotky sluchátek neklepejte na část s mikrofonom (A). Pokud klepnete na část s mikrofonom, může se ze sluchátek ozvat hluk nebo neobvyklý zvuk.

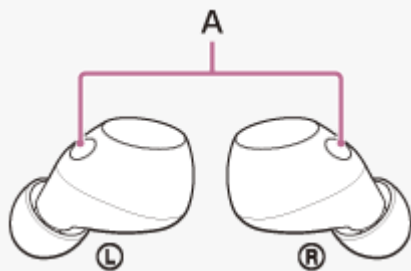

Příbuzné téma

- [Co můžete dělat s aplikací "Sound Connect"](#)
- [Ovládání zvukového zařízení \(připojení Bluetooth\)](#)
- [Funkce pro volání](#)

Tato uživatelská příručka byla přeložena strojově. Strojové překlady neberou v potaz kontext a nemusí přesně odpovídat anglické verzi. Pro zobrazení anglické verze vyberte na stránce [Stránka pro výběr jazyka] možnost English.

Bezdrátová stereofonní sluchátka s potlačením hluku
WF-C710N

Používání funkce Quick Access

Quick Access je funkce, která umožňuje přehrávat obsah v příslušné aplikaci pouhým klepnutím na dotykový snímač náhlavní soupravy. V továrním nastavení můžete pomocí dotykového senzoru levé jednotky provádět následující provozní postupy.

- 1 Nasadíte si náhlavní soupravy do uší a připojíte je ke smartphonu pomocí připojení Bluetooth.**
- 2 Spustíte aplikaci "Sound Connect" a přiřadíte služby, které chcete propojit s Quick Access.**
Různé služby můžete přiřadit k položkám [Double Tap] a [Triple Tap].
- 3 Spustíte aplikaci služby přiřazené pro Quick Access.**
- 4 Klepnutím na dotykový snímač na levé jednotce použijte stránku Quick Access.**
Dvojitým nebo trojitým klepnutím spustíte příslušnou službu přiřazenou v kroku 2.

Tip

- Quick Access lze použít na náhlavní jednotce s dotykovým snímačem, která má přiřazenou funkci potlačení šumu a přepínání režimu okolního zvuku. Ve výrobním nastavení je tato funkce přiřazena levé jednotce. Pomocí aplikace "Sound Connect" můžete změnit přiřazení funkcí dotykovým snímačům levé a pravé náhlavní soupravy.
- Chcete-li používat Quick Access, je třeba nainstalovat příslušnou aplikaci pro smartphony a připojit se k Internetu. Některé aplikace vyžadují, abyste se přihlásili.
- Podrobnosti o nejnovějších specifikacích Quick Access, viz aplikace "Sound Connect".
- Stejnou službu můžete přiřadit také duálnímu a trojitému poslechu Quick Access.
- Pokud se příslušná aplikace nespustí ani po klepnutí na dotykový snímač náhlavní soupravy, ke které je nastavena stránka Quick Access, je z obou jednotek náhlavní soupravy slyšet hlasové navádění „App assigned to the Quick Access is not launched on the mobile device“ (Aplikace přiřazená funkci Quick Access není na mobilním zařízení spuštěna). Pokud máte na hlavě pouze jednu jednotku náhlavní soupravy, uslyšíte hlasové pokyny z jednotky náhlavní soupravy, kterou máte na hlavě.

Poznámka

- Služby, které lze přiřadit k webu Quick Access, se liší podle zemí a regionů.

Příbuzné téma

- [Co můžete dělat s aplikací "Sound Connect"](#)
- [Co můžete dělat s partnerskými službami](#)

Tato uživatelská příručka byla přeložena strojově. Strojové překlady neberou v potaz kontext a nemusí přesně odpovídat anglické verzi. Pro zobrazení anglické verze vyberte na stránce [Stránka pro výběr jazyka] možnost English.

Bezdrátová stereofonní sluchátka s potlačením hluku
WF-C710N

Nabíjení

Sluchátka a nabíjecí pouzdro obsahují integrované lithium-iontové dobíjecí baterie. Před použitím sluchátka nabijte pomocí dodaného kabelu USB Type-C.

1 Vložte jednotky sluchátek do nabíjecího pouzdra.

Vložte levou jednotku náhlavní soupravy zpět do levého otvoru nabíjecího pouzdra a pravou jednotku náhlavní soupravy vložte zpět do pravého otvoru nabíjecího pouzdra. Levá jednotka náhlavní soupravy je vybavena dotykovou tečkou. Obě jednotky sluchátek budou uchyceny ve správné poloze v nabíjecím pouzdře pomocí vestavěného magnetu.



Pokud je dobíjecí baterie nabíjecího pouzdra stále napájena, rozsvítí se na nabíjecím pouzdře asi na 3 sekundy oranžový nebo zelený indikátor.

Nabíjení sluchátek se spustí. Zavřete víko nabíjecího pouzdra.



Pokud nejsou náhlavní soupravy správně připojeny k nabíjecímu pouzdru, nemusí se nabíjet. Ujistěte se, že je náhlavní souprava bezpečně uložena v nabíjecím pouzdře.

2 Připojte nabíjecí pouzdro k elektrické zásuvce.

Použijte dodaný kabel USB Type-C a běžně dostupný napájecí adaptér USB (A).

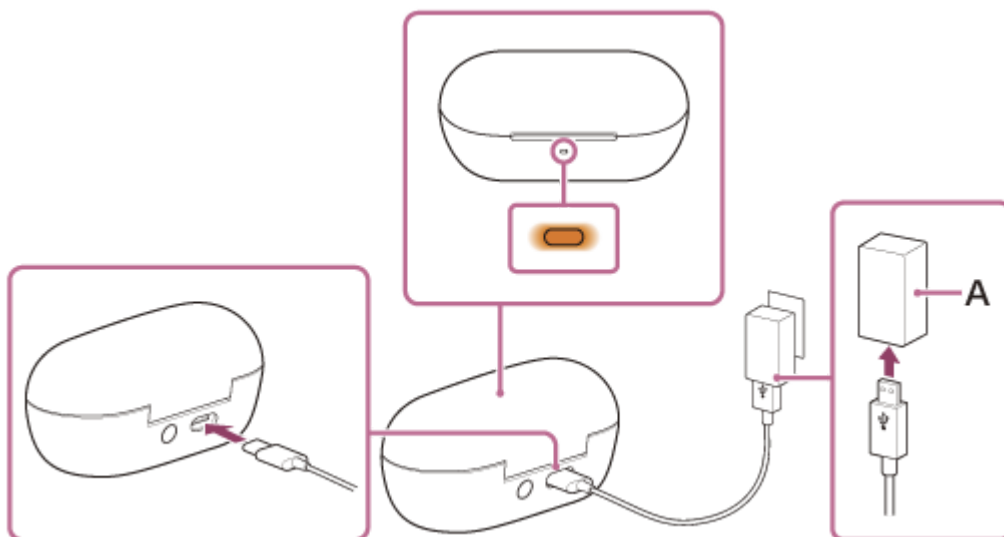

Nabíjení se spustí na sluchátkách a nabíjecím pouzdře. Indikátor na nabíjecím pouzdře svítí oranžově. Po dokončení nabíjení indikátor na nabíjecím pouzdře zhasne. Odpojte kabel USB Type-C.

Informace o době nabíjení

Doba potřebná k úplnému nabití náhlavní soupravy a nabíjecího pouzdra je přibližně 3,5 hodiny (*).

(* Doba potřebná k nabití prázdné baterie na plnou kapacitu. Doba nabíjení baterie se může lišit v závislosti na podmínkách používání.

Nabíjení sluchátek venku

V nabíjecím pouzdru je zabudovaná nabíjecí baterie. Pokud předem nabijete nabíjecí pouzdro, můžete pomocí něj nabíjet sluchátka i na cestách, když nemáte k dispozici napájecí zdroj.

Úplné nabití levé a pravé jednotky sluchátek trvá přibližně 1,5 hodiny.

Systémové požadavky pro nabíjení baterie pomocí USB

- **Napájecí adaptér USB**

Běžně prodávaný napájecí adaptér USB o výstupním proudu 0,5 A (500 mA) nebo vyšším

- **Osobní počítač**

Osobní počítač se standardním portem USB

- Nezaručujeme, že postupy budou fungovat na všech počítačích.
- Provozní postupy na vlastnoručně vyrobeném počítači nejsou zaručeny.

Tip

- Sluchátka lze rovněž nabíjet připojením nabíjecího pouzdra ke spuštěnému počítači pomocí dodaného kabelu USB Type-C.

Poznámka

- Používejte dodaný kabel USB Type-C. V opačném případě nemusí být nabíjení úspěšné.
- Nabíjení nemusí být úspěšné v závislosti na typu napájecího adaptéru USB.
- Sluchátka nelze nabíjet, když počítač přejde do pohotovostního režimu (režimu spánku) nebo do režimu hibernace. V takovém případě po změně nastavení počítače znovu spusťte nabíjení.
- Po vyjmutí levé a pravé náhlavní soupravy z nabíjecího pouzdra zkontrolujte stav indikátoru na nabíjecím pouzdře. Pokud se indikátor na nabíjecím pouzdře rozsvítí oranžově asi na 3 sekundy a poté zhasne, znamená to, že zbývající nabití baterie nabíjecího pouzdra je nízké. Nabíjte nabíjecí pouzdro.
- Pokud se při vyjmutí levé a pravé jednotky sluchátek z nabíjecího pouzdra indikátor na nabíjecím pouzdru nerozsvítí, baterie nabíjecího pouzdra je zcela vybitá. Nabíjte nabíjecí pouzdro.

- Nebudete-li sluchátka po delší dobu používat, může dojít k omezení počtu hodin, po které budou použitelná. Po několika cyklech nabití a vybití se však výdrž baterie zlepší. Při dlouhodobém skladování sluchátek nabíjejte baterii pravidelně jednou za 6 měsíců. Zabráníte tak úplnému vybití baterie.
- Nebudete-li sluchátka po delší dobu používat, může nabíjení baterie trvat déle.
- Během nabíjení ponechte víko nabíjecího pouzdra zavřené, aby nedocházelo k vybíjení baterie nabíjecího pouzdra.
- Pokud se během nabíjení vyskytne problém s dobíjecí baterií náhlavní soupravy nebo s nabíjecím pouzdrům, bliká indikátor na nabíjecím pouzdru oranžově.
Nabíjet se doporučuje na místě s okolní teplotou mezi 15 °C a 35 °C. Mimo tento rozsah nemusí být možné účinné nabíjení. Pokud problém přetrvává, obraťte se na kontaktní osobu podpory Sony nebo na nejbližšího prodejce Sony.
- Pokud náhlavní soupravu delší dobu nepoužíváte, nemusí se indikátor na nabíjecím pouzdře při nabíjení okamžitě rozsvítit oranžově. Chvilí počkejte, dokud se nerozsvítí oranžový indikátor.
- Poklesne-li výrazně počet hodin, po které je možné nabíjecí baterii používat, měli byste baterii vyměnit. Poradte se s podporou společnosti Sony nebo s nejbližším prodejcem značky Sony.
- Nevystavujte zařízení extrémním teplotním výkyvům, přímému slunečnímu záření, vlhkosti, písku, prachu ani elektrickým rázům. Sluchátka nikdy nenechávejte v zaparkovaném autě.
- Při připojování nabíjecího pouzdra k počítači používejte pouze dodaný kabel USB Type-C a připojení provádějte přímo k počítači. Nabíjení nebude správně dokončeno, pokud je nabíjecí pouzdro připojeno přes rozbočovač USB.
- Sluchátka a nabíjecí pouzdro se mohou během nabíjení nebo po určitou dobu také po nabíjení zahřívat. Nejedná se však o poruchu.
- Pokud silně zatřesete nabíjecím pouzdrům, uslyšíte chrastění. Tento zvuk je způsoben pohybem jednotek náhlavní soupravy uvnitř nabíjecího pouzdra a nejedná se o závadu.

Příbuzné téma

- [O indikátoru](#)
- [Kontrola zbývajících kapacity baterie](#)

Tato uživatelská příručka byla přeložena strojově. Strojové překlady neberou v potaz kontext a nemusí přesně odpovídat anglické verzi. Pro zobrazení anglické verze vyberte na stránce [Stránka pro výběr jazyka] možnost English.

Bezdrátová stereofonní sluchátka s potlačením hluku
WF-C710N

Dostupná doba provozu

Dostupná provozní doba sluchátek s plně nabitou baterií je následující:

Připojení Bluetooth

Kodek	Funkce potlačení hluku / Režim okolního zvuku	Dostupná doba provozu
AAC	Funkce potlačení hluku: Povoleno	Maximálně 8,5 hodiny
AAC	Režim okolního zvuku: Povoleno	Maximálně 8 hodin
AAC	Neaktivní	Maximálně 12 hodin
SBC	Funkce potlačení hluku: Povoleno	Maximálně 8 hodin
SBC	Režim okolního zvuku: Povoleno	Maximálně 7,5 hodiny
SBC	Neaktivní	Maximálně 12 hodin

- Po 5 minutách nabíjení je možné přehrávat hudbu přibližně 1 hodinu.
- Pokud v aplikaci "Sound Connect" provedete následující nastavení, bude dostupná doba provozu baterie kratší, než je popsáno výše.
 - Ekvalizér
 - DSEE™
 - Service Link

Pokud nastavíte výše uvedené parametry současně, dostupná doba provozu baterie se ještě zkrátí.

Doba komunikace

Funkce potlačení hluku / Režim okolního zvuku	Dostupná doba provozu
Funkce potlačení hluku: Povoleno	Maximálně 4,5 hodiny
Režim okolního zvuku: Povoleno	Maximálně 4,5 hodiny
Neaktivní	Maximálně 4,5 hodiny

Tip

- Pomocí aplikace "Sound Connect" můžete zkontrolovat, který kodek se pro připojení používá.

Poznámka

- Doba používání se může lišit od výše popsaného času v závislosti na nastavení funkcí sluchátek a podmínkách použití.
- Během nabíjení ponechte víko nabíjecího pouzdra zavřené, aby nedocházelo k vybíjení baterie nabíjecího pouzdra.

Příbuzné téma

- [Podporované kodeky](#)
- [O společnosti DSEE](#)
- [Co můžete dělat s aplikací "Sound Connect"](#)

Tato uživatelská příručka byla přeložena strojově. Strojové překlady neberou v potaz kontext a nemusí přesně odpovídat anglické verzi. Pro zobrazení anglické verze vyberte na stránce [Stránka pro výběr jazyka] možnost English.

5-064-743-11(1) Copyright 2025 Sony Corporation

Bezdrátová stereofonní sluchátka s potlačením hluku
WF-C710N

Kontrola zbývajících kapacity baterie

Zbývajících nabití baterie náhlavní soupravy a nabíjecího pouzdra můžete zkontrolovat následujícími pracovními postupy.

Pokud používáte iPhone (iOS 13 nebo novější)

Když je náhlavní souprava připojena k iPhone prostřednictvím HFP (Hands-free Profile), můžete na iPhone zkontrolovat zbývajících nabití baterie náhlavní soupravy. Podrobnosti naleznete v návodu k obsluze dodaném s iPhone. Zobrazená zbývajících kapacita baterie se může v některých případech lišit od skutečné zbývajících kapacity. Jedná se o hrubý odhad.

Pokud používáte smartphone se systémem Android™ (OS 8.1 nebo novější).

Když je náhlavní souprava připojena ke smartphonu se systémem Android prostřednictvím HFP, můžete na smartphonu zkontrolovat zbývajících nabití baterie náhlavní soupravy. Další podrobnosti naleznete v návodu k obsluze dodaném se smartphonem se systémem Android.

Zobrazená zbývajících kapacita baterie se může v některých případech lišit od skutečné zbývajících kapacity. Jedná se o hrubý odhad.

Kontrola zbývajících kapacity baterie nabíjecího pouzdra

Když jsou obě náhlavní soupravy vyjmuty z nabíjecího pouzdra nebo když je víko nabíjecího pouzdra otevřeno nebo zavřeno bez uložených náhlavních souprav, můžete zkontrolovat zbývajících nabití baterie nabíjecího pouzdra.

- Indikátor na nabíjecím pouzdře svítí oranžově.
Zbývajících nabití baterie v nabíjecím pouzdře je přibližně 20 % až 5 %. V tomto případě nelze náhlavní soupravu dostatečně nabít pomocí nabíjecího pouzdra.
- Indikátor na nabíjecím pouzdře se nerozsvítí.
Zbývajících nabití baterie v nabíjecím pouzdře je menší než 5 %. Sluchátka s mikrofonem nelze v tomto případě pomocí nabíjecího pouzdra nabít.

Oznámení s hlasovými informacemi

Pokud se zbývajících kapacita baterie náhlavní soupravy vybije, ozve se při nasazování náhlavní soupravy do uší nebo při jejím používání zvukový signál. Jakmile uslyšíte hlasové pokyny: „Low battery“ (Téměř vybitá baterie), co nejdříve náhlavní soupravu nabijte.

Když se baterie zcela vybije, zazní alarm. Hlasové pokyny říkají: „Battery is empty“ (Baterie je vybitá), a náhlavní souprava se automaticky vypne.

Tip

- Zbývajících kapacita baterie sluchátek se může lišit na levé a pravé straně podle toho, jak je používáte.
Při kontrole zbývajících nabití baterie v chytrém telefonu iPhone nebo Android při používání obou náhlavních souprav se zobrazí zbývajících nabití baterie náhlavní soupravy s menším zbývajícím nabitím baterie mezi levou a pravou náhlavní soupravou. Používáte-li pouze jednu jednotku sluchátek, zobrazí se zbývajících kapacita baterie jednotky sluchátek, kterou používáte.
- Pomocí aplikace „Sound Connect“ můžete také zkontrolovat zbývajících nabití baterie náhlavní soupravy a nabíjecího pouzdra. Tuto aplikaci podporují smartphony se systémem Android i iPhone.

Poznámka

- Pokud náhlavní souprava a smartphone nejsou připojeny pomocí HFP, zbývajících nabití baterie se nezobrazí správně.
- Pokud náhlavní soupravu připojíte k chytrému telefonu iPhone nebo Android s funkcí Media audio (A2DP) pouze v rámci vícebodového připojení, nebude zbývajících nabití baterie zobrazeno správně.

- Zbývající kapacita baterie se nemusí správně zobrazovat bezprostředně po aktualizaci softwaru nebo v případě, kdy jste sluchátka po delší dobu nepoužívali. V takovém případě baterii několikrát opakovaně nabijte a vybijte, aby se zbývající kapacita baterie začala zobrazovat správně.

Příbuzné téma

- [Co můžete dělat s aplikací "Sound Connect"](#)
- [O indikátoru](#)

Tato uživatelská příručka byla přeložena strojově. Strojové překlady neberou v potaz kontext a nemusí přesně odpovídat anglické verzi. Pro zobrazení anglické verze vyberte na stránce [Stránka pro výběr jazyka] možnost English.

5-064-743-11(1) Copyright 2025 Sony Corporation

Bezdrátová stereofonní sluchátka s potlačením hluku
WF-C710N

Zapnutí sluchátek

Když jsou sluchátka umístěna v nabíjecím pouzdru

- 1 Vyměňte jednotky sluchátek z nabíjecího pouzdra.



Sluchátka se automaticky zapnou. Spojení mezi levou a pravou jednotkou je navázáno.

Když z nabíjecího pouzdra vyjmete pouze jednu jednotku sluchátek, zapne se jen tato vyjmutá jednotka sluchátek.

Když sluchátka nejsou umístěna v nabíjecím pouzdru

Pokud nejsou sluchátka nasazena na uších přibližně po dobu 15 minut od vyjmutí z nabíjecího pouzdra, automaticky se vypnou. V tomto případě můžete sluchátka zapnout klepnutím na dotykový snímač sluchátek nebo jejich nasazením do uší. Jednotky sluchátek se také zapnou, když je vložíte do nabíjecího pouzdra a poté je z pouzdra vyndáte.

Pomocí aplikace "Sound Connect" můžete změnit nastavení náhlavní soupravy tak, aby se automaticky nevypínala.

Při zapnutí sluchátek

Při prvním zapnutí náhlavní soupravy po zakoupení nebo těsně po inicializaci náhlavní soupravy přejde náhlavní souprava do režimu párování Bluetooth.

Když použijete sluchátka poprvé po zakoupení nebo po inicializaci sluchátek, funkce potlačení hluku se zapne automaticky, když si zasunete jednotky sluchátek do uší.

Pokud byla předtím změněna nastavení potlačení hluku, nastavení zůstanou zachována.

Pokud klepnete na dotykový snímač, když náhlavní souprava není připojena prostřednictvím připojení Bluetooth, uslyšíte zvuk oznámení, který signalizuje, že je náhlavní souprava zapnutá.

Příbuzné téma

- [Používání pouze jedné jednotky sluchátek](#)
- [Vypnutí sluchátek](#)
- [Co můžete dělat s aplikací "Sound Connect"](#)

Tato uživatelská příručka byla přeložena strojově. Strojové překlady neberou v potaz kontext a nemusí přesně odpovídat anglické verzi. Pro zobrazení anglické verze vyberte na stránce [Stránka pro výběr jazyka] možnost English.

Bezdrátová stereofonní sluchátka s potlačením hluku
WF-C710N

Vypnutí sluchátek

1 Vložte jednotky sluchátek do nabíjecího pouzdra.

Vložte levou jednotku náhlavní soupravy zpět do levého otvoru nabíjecího pouzdra a pravou jednotku náhlavní soupravy vložte zpět do pravého otvoru nabíjecího pouzdra. Levá jednotka náhlavní soupravy je vybavena dotykovou tečkou. Obě jednotky sluchátek budou uchyceny ve správné poloze v nabíjecím pouzdře pomocí vestavěného magnetu.



Pokud je dobíjecí baterie nabíjecího pouzdra stále napájena, rozsvítí se na nabíjecím pouzdře asi na 3 sekundy oranžový nebo zelený indikátor.

Nabíjení sluchátek se spustí. Zavřete víko nabíjecího pouzdra.



Sluchátka se vypnou.

Když jsou sluchátka ponechána nenasazena

Pokud nejsou sluchátka nasazena na uších přibližně po dobu 15 minut od vyjmutí z nabíjecího pouzdra, automaticky se vypnou.

Pokud chcete jednotky sluchátek vypnout předtím, než se vypnou automaticky, vložte je do nabíjecího pouzdra a zavřete jeho víko.

Zavřete víko nabíjecího pouzdra, aby nedocházelo k vybití baterie nabíjecího pouzdra.

Pomocí aplikace "Sound Connect" můžete změnit nastavení náhlavní soupravy tak, aby se automaticky nevypínala.

Tip

- Sluchátka můžete vypnout také pomocí aplikace "Sound Connect".

Poznámka

- Pokud není napětí baterie nabíjecího pouzdra dostatečné, nabíjení sluchátek nezačne. Nabijte nabíjecí pouzdro.

- Nabíjení
- Zapnutí sluchátek
- Co můžete dělat s aplikací “Sound Connect”

Tato uživatelská příručka byla přeložena strojově. Strojové překlady neberou v potaz kontext a nemusí přesně odpovídat anglické verzi. Pro zobrazení anglické verze vyberte na stránce [Stránka pro výběr jazyka] možnost English.

5-064-743-11(1) Copyright 2025 Sony Corporation

Bezdrátová stereofonní sluchátka s potlačením hluku
WF-C710N

Jak navázat bezdrátové připojení k zařízením Bluetooth

Hudbu a handsfree hovory si můžete se sluchátky vychutnat bezdrátově pomocí funkce Bluetooth vašeho zařízení.

Párování

Chcete-li používat funkci Bluetooth, musíte předem zaregistrovat obě zařízení, která se budou vzájemně propojovat. Tento proces registrace se nazývá "párování". Spárujte sluchátka a zařízení ručně.

Připojení ke spárovanému zařízení

Jakmile zařízení jednou spárujete, není nutné jej párovat znovu. K zařízením, která již byla se sluchátky spárována, se připojte způsobem vhodným pro jednotlivá zařízení.

Příbuzné téma

- [Párování a připojení k smartphonu se systémem Android](#)
- [Párování a připojení k zařízení iPhone](#)
- [Párování a připojení k počítači \(Windows® 11\)](#)
- [Párování a připojení k počítači \(Windows 10\)](#)
- [Párování a připojení k počítači \(Mac\)](#)
- [Párování a připojení k zařízení Bluetooth](#)
- [Připojení ke spárovanému smartphonu se systémem Android](#)
- [Připojení ke spárovanému iPhone](#)
- [Připojení ke spárovanému počítači \(Windows 11\)](#)
- [Připojení ke spárovanému počítači \(Windows 10\)](#)
- [Připojení ke spárovanému počítači \(Mac\)](#)
- [Připojení ke spárovanému zařízení Bluetooth](#)

Tato uživatelská příručka byla přeložena strojově. Strojové překlady neberou v potaz kontext a nemusí přesně odpovídat anglické verzi. Pro zobrazení anglické verze vyberte na stránce [Stránka pro výběr jazyka] možnost English.

Bezdrátová stereofonní sluchátka s potlačením hluku
WF-C710N

Připojení k aplikaci “Sound Connect”

Spusťte aplikaci “Sound Connect” na smartphonu Android/iPhone a připojte náhlavní soupravu ke smartphonu nebo iPhone.



Sony Sound Connect 

Tip

- Chcete-li spárovat druhé nebo další zařízení, můžete náhlavní soupravu přepnout do režimu párování v aplikaci “Sound Connect”.

Poznámka

- Připojení k některým smartphonům a zařízením iPhone může být při připojení pomocí aplikace “Sound Connect” nestabilní. V takovém případě proveďte připojení ke sluchátkům podle postupů uvedených v části „[Připojení ke spárovanému smartphonu se systémem Android](#)“ nebo „[Připojení ke spárovanému iPhone](#)“.

Příbuzné téma

- [Párování a připojení k smartphonu se systémem Android](#)
- [Párování a připojení k zařízení iPhone](#)
- [Párování a připojení k počítači \(Windows® 11\)](#)
- [Párování a připojení k počítači \(Windows 10\)](#)
- [Párování a připojení k počítači \(Mac\)](#)
- [Připojení ke spárovanému smartphonu se systémem Android](#)
- [Připojení ke spárovanému iPhone](#)
- [Co můžete dělat s aplikací “Sound Connect”](#)
- [Instalace aplikace “Sound Connect”](#)

Tato uživatelská příručka byla přeložena strojově. Strojové překlady neberou v potaz kontext a nemusí přesně odpovídat anglické verzi. Pro zobrazení anglické verze vyberte na stránce [Stránka pro výběr jazyka] možnost English.

Bezdrátová stereofonní sluchátka s potlačením hluku
WF-C710N

Párování a připojení k smartphonu se systémem Android

Postup registrace zařízení, ke kterému se chcete připojit, se nazývá "párování". Před prvním použitím zařízení se sluchátka zařízení nejdříve spárujte.

Před zahájením provozního postupu zkontrolujte následující.

- Smartphone se systémem Android je umístěn ve vzdálenosti do 1 m od náhlavní soupravy.
- Sluchátka jsou dostatečně nabitá.
- Návod k obsluze smartphonu se systémem Android je po ruce.

1 Zkontrolujte stav sluchátek.

Pokud párujete náhlavní soupravu se zařízením poprvé po zakoupení nebo po inicializaci náhlavní soupravy a vymazání všech informací o párování, přejděte ke kroku 2.

Pokud chcete spárovat další zařízení a náhlavní souprava již má informace o párování pro jiná zařízení, přejděte ke kroku 3.

2 Vyjměte obě jednotky sluchátek z nabíjecího pouzdra.



Sluchátka se automaticky zapnou.

Sluchátka se automaticky přepnou do režimu párování.

Pokud máte nasazený obě náhlavní soupravy, uslyšíte z obou náhlavních souprav současně zvuk oznámení. Ozve se hlasové upozornění: „Pairing“ (Párování). Pokud máte nasazenou jen jednu jednotku sluchátek, uslyšíte zvuk oznámení a hlasové oznámení přes tuto nasazenou jednotku sluchátek.

Pokračujte krokem 4.

3 Vložte jednotky sluchátek do nabíjecího pouzdra. S otevřeným víkem nabíjecího pouzdra stiskněte a alespoň 5 sekund podržte tlačítko párování na zadní straně nabíjecího pouzdra.

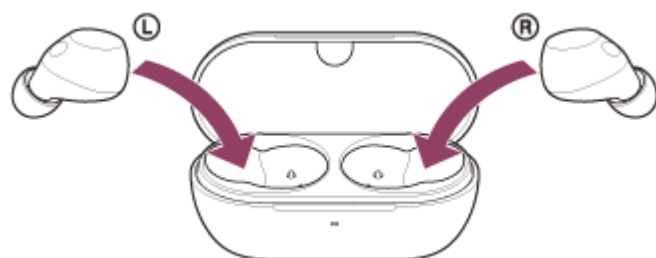

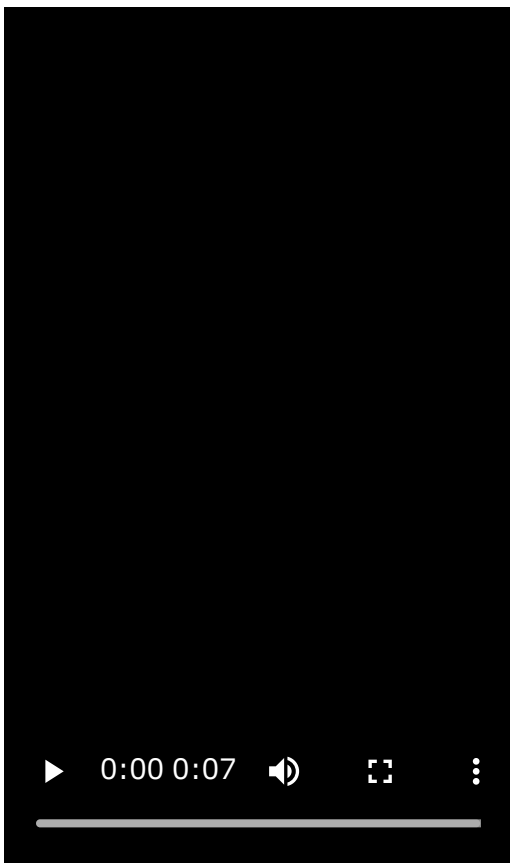

Tip

- Ponechte víko nabíjecího pouzdra otevřené. Sluchátka se nepřepnou do režimu párování se zavřeným nabíjecím pouzdrům.

Indikátor na nabíjecím pouzdře dvakrát za sebou modře zabliká a náhlavní souprava přejde do režimu párování. Po přechodu do režimu párování můžete sluchátka vyjmout z nabíjecího pouzdra. Pokud máte nasazený obě náhlavní soupravy, uslyšíte z obou náhlavních souprav současně zvuk oznámení. Ozve se hlasové upozornění: „Pairing“ (Párování). Pokud máte nasazenou jen jednu jednotku sluchátek, uslyšíte zvuk oznámení a hlasové oznámení přes tuto nasazenou jednotku sluchátek.

4 Pokud je obrazovka smartphonu se systémem Android zamknutá, odemkněte ji.

5 Na obrazovce smartphonu se systémem Android vyberte následující položky. [Settings] - [Device connection] - [Bluetooth]

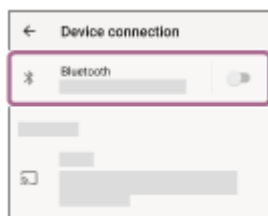

6 Dotykiem přepínače zapněte funkci Bluetooth.

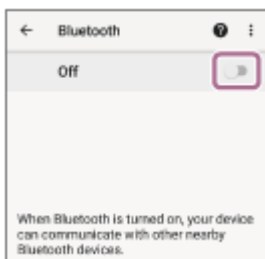

7 Dotyk [WF-C710N].

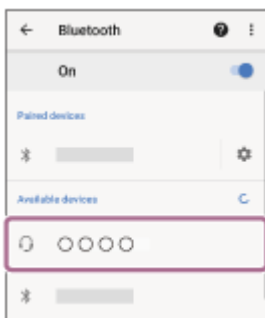

Pokud je vyžadováno zadání hesla (*), zadejte „0000“.

Sluchátka a smartphone jsou vzájemně spárovány a spojeny.

Když je náhlavní souprava vložena do nabíjecího pouzdra, indikátor na nabíjecím pouzdře desetkrát modře zabliká. Pokud máte nasazeny obě náhlavní soupravy, uslyšíte zvukové upozornění, že je navázáno spojení z obou náhlavních souprav současně. Pokud máte nasazenou jen jednu jednotku sluchátek, uslyšíte zvuk oznámení přes tuto nasazenou jednotku sluchátek.

Pokud nejsou zařízení spojena, vyhledejte informace v části „[Připojení ke spárovanému smartphonu se systémem Android](#)“.

Pokud se na obrazovce smartphonu se systémem Android nezobrazí stránka [WF-C710N], zkuste to znovu od kroku 5.

(* Přístupový klíč se může nazývat "přístupový kód", "kód PIN", "číslo PIN" nebo "heslo".

Informace o videu s návodem

Ve videu zjistíte, jak poprvé provést párování zařízení.

Není k dispozici žádné zvukové vysvětlení.

Modely pro země a regiony s výjimkou pevninské Číny:

https://rd1.sony.net/help/mdr/mov0092/h_zz/

Modely pro čínskou pevninu:

<https://rd1.sony.net/help/mdr/mov0092/zh-cn/>

Tip

- Výše uvedený pracovní postup je příkladem. Další podrobnosti naleznete v návodu k obsluze dodaném se smartphonem se systémem Android.
- Chcete-li odstranit všechny informace o párování Bluetooth, viz "[Inicializace sluchátek pro obnovení továrního nastavení](#)".

Poznámka

- Nedojde-li ke spárování do 5 minut, bude režim párování zrušen. V takovém případě začněte znovu od kroku 2 nebo 3.
- Po spárování zařízení Bluetooth není třeba je znovu párovat, s výjimkou následujících případů:
 - Pokud jsou informace o párování odstraněny, například po opravě.
 - Když je párováno 9. zařízení
Sluchátka je možné spárovat až s 8 zařízeními. Je-li při párování nového zařízení již spárováno 8 zařízení, budou informace o registraci spárovaného zařízení s nejstarším časem připojení přepsány informacemi nového zařízení.
 - Pokud byly informace o párování náhlavní soupravy vymazány z připojeného zařízení Bluetooth.

– Při inicializaci sluchátek s mikrofonom

Všechny informace o párování budou odstraněny. V takovém případě odstraňte informace o párování sluchátek z daného připojeného zařízení a poté je opět spárujte.

- Sluchátka je možné spárovat s větším počtem zařízení, ale hudbu je možné přehrávat vždy pouze z 1 z nich.

Příbuzné téma

- [Nošení sluchátek](#)
- [Používání pouze jedné jednotky sluchátek](#)
- [Jak navázat bezdrátové připojení k zařízením Bluetooth](#)
- [Připojení ke spárovanému smartphonu se systémem Android](#)
- [Poslech hudby ze zařízení prostřednictvím připojení Bluetooth](#)
- [Odpojení připojení Bluetooth \(po použití\)](#)
- [Inicializace sluchátek pro obnovení továrního nastavení](#)

Tato uživatelská příručka byla přeložena strojově. Strojové překlady neberou v potaz kontext a nemusí přesně odpovídat anglické verzi. Pro zobrazení anglické verze vyberte na stránce [Stránka pro výběr jazyka] možnost English.

Bezdrátová stereofonní sluchátka s potlačením hluku
WF-C710N

Připojení ke spárovanému smartphonu se systémem Android

1 Pokud je obrazovka smartphonu se systémem Android zamknutá, odemkněte ji.

2 Vyměňte jednotky sluchátek z nabíjecího pouzdra.



Sluchátka se automaticky zapnou.

3 Zasuňte jednotky sluchátek do uší.

Když se sluchátka automaticky připojila k poslednímu připojenému zařízení, uslyšíte zvuk oznámení indikující sestavení spojení, a to z obou jednotek sluchátek současně. Pokud máte nasazenou jen jednu jednotku sluchátek, uslyšíte zvuk oznámení přes tuto nasazenou jednotku sluchátek.

Zkontrolujte stav připojení ve smartphonu se systémem Android. Není-li připojení navázáno, přejděte ke kroku 4.

4 Na obrazovce smartphonu se systémem Android vyberte následující položky.
[Settings] - [Device connection] - [Bluetooth]



5 Dotykem přepínače zapněte funkci Bluetooth.

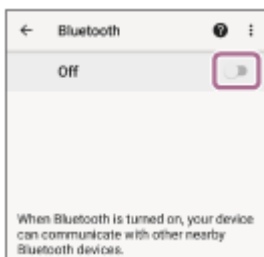

6 Dotyk [WF-C710N].

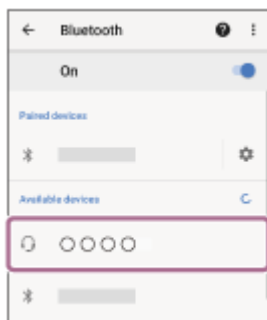

Uslyšíte zvuk oznámení, indikující sestavení spojení, z obou sluchátek současně. Pokud máte nasazenou jen jednu jednotku sluchátek, uslyšíte zvuk oznámení přes tuto nasazenou jednotku sluchátek.

Tip

- Výše uvedený pracovní postup je příkladem. Další podrobnosti naleznete v návodu k obsluze dodaném se smartphonem se systémem Android.

Poznámka

- Pokud je naposledy připojené zařízení Bluetooth umístěno v blízkosti náhlavní soupravy, může se náhlavní souprava k tomuto zařízení připojit automaticky pouhým zapnutím náhlavní soupravy. V takovém případě deaktivujte funkci Bluetooth na naposledy připojeném zařízení nebo vypněte napájení.
- Pokud nelze smartphone se systémem Android připojit k náhlavní soupravě, vymažte informace o párování náhlavní soupravy ve smartphonu se systémem Android. Pak je znovu spárujte. Postup ovládání smartphonu se systémem Android naleznete v návodu k obsluze dodaném se smartphonem se systémem Android.

Příbuzné téma

- [Nošení sluchátek](#)
- [Používání pouze jedné jednotky sluchátek](#)
- [Jak navázat bezdrátové připojení k zařízením Bluetooth](#)
- [Párování a připojení k smartphonu se systémem Android](#)
- [Poslech hudby ze zařízení prostřednictvím připojení Bluetooth](#)
- [Odpojení připojení Bluetooth \(po použití\)](#)

Tato uživatelská příručka byla přeložena strojově. Strojové překlady neberou v potaz kontext a nemusí přesně odpovídat anglické verzi. Pro zobrazení anglické verze vyberte na stránce [Stránka pro výběr jazyka] možnost English.

Bezdrátová stereofonní sluchátka s potlačením hluku
WF-C710N

Párování a připojení k zařízení iPhone

Postup registrace zařízení, ke kterému se chcete připojit, se nazývá "párování". Před prvním použitím zařízení se sluchátka zařízení nejdříve spárujte.

Před zahájením provozního postupu zkontrolujte následující.

- iPhone je umístěn ve vzdálenosti do 1 m od náhlavní soupravy.
- Sluchátka jsou dostatečně nabitá.
- Návod k obsluze iPhone máte po ruce.

1 Zkontrolujte stav sluchátek.

Pokud párujete náhlavní soupravu se zařízením poprvé po zakoupení nebo po inicializaci náhlavní soupravy a vymazání všech informací o párování, přejděte ke kroku 2.

Pokud chcete spárovat další zařízení a náhlavní souprava již má informace o párování pro jiná zařízení, přejděte ke kroku 3.

2 Vyjměte obě jednotky sluchátek z nabíjecího pouzdra.



Sluchátka se automaticky zapnou.

Sluchátka se automaticky přepnou do režimu párování.

Pokud máte nasazeny obě náhlavní soupravy, uslyšíte z obou náhlavních souprav současně zvuk oznámení. Ozve se hlasové upozornění: „Pairing“ (Párování). Pokud máte nasazenou jen jednu jednotku sluchátek, uslyšíte zvuk oznámení a hlasové oznámení přes tuto nasazenou jednotku sluchátek.

Pokračujte krokem 4.

3 Vložte jednotky sluchátek do nabíjecího pouzdra. S otevřeným víkem nabíjecího pouzdra stiskněte a alespoň 5 sekund podržte tlačítko párování na zadní straně nabíjecího pouzdra.



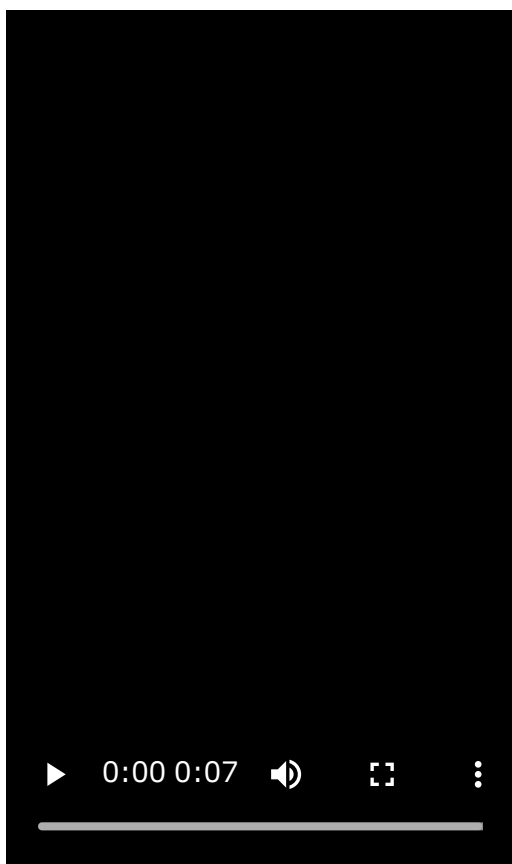

Tip

- Ponechte víko nabíjecího pouzdra otevřené. Sluchátka se nepřepnou do režimu párování se zavřeným nabíjecím pouzdrém.

Indikátor na nabíjecím pouzdře dvakrát za sebou modře zabliká a náhlavní souprava přejde do režimu párování. Po přechodu do režimu párování můžete sluchátka vyjmout z nabíjecího pouzdra. Pokud máte nasazený obě náhlavní soupravy, uslyšíte z obou náhlavních souprav současně zvuk oznámení. Ozve se hlasové upozornění: „Pairing“ (Párování). Pokud máte nasazenou jen jednu jednotku sluchátek, uslyšíte zvuk oznámení a hlasové oznámení přes tuto nasazenou jednotku sluchátek.

4 Pokud je obrazovka zařízení iPhone zamknutá, odemkněte ji.

5 Na obrazovce iPhone přejděte na [Settings] a dotkněte se tlačítka [Bluetooth].

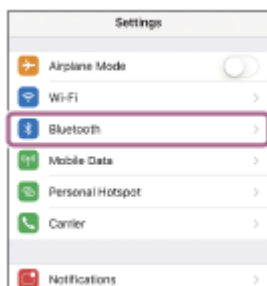

6 Dotykiem přepínače zapněte funkci Bluetooth.



7 Dotyk [WF-C710N].



Pokud je vyžadováno zadání hesla (*), zadejte „0000“.

Sluchátka a iPhone jsou navzájem spárovány a propojeny.

Když je náhlavní souprava vložena do nabíjecího pouzdra, indikátor na nabíjecím pouzdře desetkrát modře zabliká. Pokud máte nasazeny obě náhlavní soupravy, uslyšíte zvukové upozornění, že je navázáno spojení z obou náhlavních souprav současně. Pokud máte nasazenou jen jednu jednotku sluchátek, uslyšíte zvuk oznámení přes tuto nasazenou jednotku sluchátek.

Pokud nejsou zařízení spojena, vyhledejte informace v části „Připojení ke spárovanému iPhone“.

Pokud se na displeji iPhone nezobrazí stránka [WF-C710N], zkuste to znovu od kroku 5.

(*) Přístupový klíč se může nazývat "přístupový kód", "kód PIN", "číslo PIN" nebo "heslo".

Informace o videu s návodem

Ve videu zjistíte, jak poprvé provést párování zařízení.

Není k dispozici žádné zvukové vysvětlení.

Modely pro země a regiony s výjimkou pevninské Číny:

https://rd1.sony.net/help/mdr/mov0092/h_zz/

Modely pro čínskou pevninu:

<https://rd1.sony.net/help/mdr/mov0092/zh-cn/>

Tip

- Výše uvedený pracovní postup je příkladem. Další podrobnosti najdete v návodu k obsluze dodaném s iPhone.
- Chcete-li odstranit všechny informace o párování Bluetooth, viz "[Inicializace sluchátek pro obnovení továrního nastavení](#)".

Poznámka

- Nedojde-li ke spárování do 5 minut, bude režim párování zrušen. V takovém případě začněte znovu od kroku 2 nebo 3.
- Po spárování zařízení Bluetooth není třeba je znovu párovat, s výjimkou následujících případů:
 - Pokud jsou informace o párování odstraněny, například po opravě.
 - Když je párováno 9. zařízení
Sluchátka je možné spárovat až s 8 zařízeními. Je-li při párování nového zařízení již spárováno 8 zařízení, budou informace o registraci spárovaného zařízení s nejstarším časem připojení přepsány informacemi nového zařízení.
 - Pokud byly informace o párování náhlavní soupravy vymazány z připojeného zařízení Bluetooth.
 - Při inicializaci sluchátek s mikrofonem
Všechny informace o párování budou odstraněny. V takovém případě odstraňte informace o párování sluchátek z daného připojeného zařízení a poté je opět spárujte.
- Sluchátka je možné spárovat s větším počtem zařízení, ale hudbu je možné přehrávat vždy pouze z 1 z nich.

Příbuzné téma

- [Nošení sluchátek](#)
- [Používání pouze jedné jednotky sluchátek](#)
- [Jak navázat bezdrátové připojení k zařízením Bluetooth](#)
- [Připojení ke spárovanému iPhoneu](#)
- [Poslech hudby ze zařízení prostřednictvím připojení Bluetooth](#)
- [Odpojení připojení Bluetooth \(po použití\)](#)
- [Inicializace sluchátek pro obnovení továrního nastavení](#)

Tato uživatelská příručka byla přeložena strojově. Strojové překlady neberou v potaz kontext a nemusí přesně odpovídat anglické verzi. Pro zobrazení anglické verze vyberte na stránce [Stránka pro výběr jazyka] možnost English.

5-064-743-11(1) Copyright 2025 Sony Corporation

Bezdrátová stereofonní sluchátka s potlačením hluku
WF-C710N

Připojení ke spárovanému iPhoneu

1 Pokud je obrazovka zařízení iPhone zamknutá, odemkněte ji.

2 Vyjměte jednotky sluchátek z nabíjecího pouzdra.



Sluchátka se automaticky zapnou.

3 Zasuňte jednotky sluchátek do uší.

Když se sluchátka automaticky připojila k poslednímu připojenému zařízení, uslyšíte zvuk oznámení indikující sestavení spojení, a to z obou jednotek sluchátek současně. Pokud máte nasazenou jen jednu jednotku sluchátek, uslyšíte zvuk oznámení přes tuto nasazenou jednotku sluchátek.

Zkontrolujte stav připojení na iPhoneu. Není-li připojení navázáno, přejděte ke kroku 4.

4 Na obrazovce iPhone přejděte na [Settings] a dotkněte se tlačítka [Bluetooth].

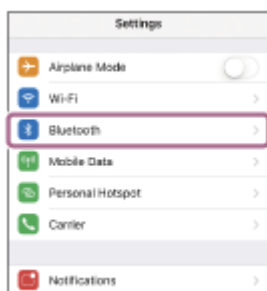

5 Dotykiem přepínače zapněte funkci Bluetooth.



6 Dotyk [WF-C710N].



Uslyšíte zvuk oznámení, indikující sestavení spojení, z obou sluchátek současně. Pokud máte nasazenou jen jednu jednotku sluchátek, uslyšíte zvuk oznámení přes tuto nasazenou jednotku sluchátek.

Tip

- Výše uvedený pracovní postup je příkladem. Další podrobnosti najdete v návodu k obsluze dodaném s iPhone.

Poznámka

- Pokud je naposledy připojené zařízení Bluetooth umístěno v blízkosti náhlavní soupravy, může se náhlavní souprava k tomuto zařízení připojit automaticky pouhým zapnutím náhlavní soupravy. V takovém případě deaktivujte funkci Bluetooth na naposledy připojeném zařízení nebo vypněte napájení.
- Pokud nelze iPhone k náhlavní soupravě připojit, vymažte informace o párování náhlavní soupravy v iPhone. Pak je znovu spárujte. Provozní postupy na iPhone naleznete v návodu k obsluze dodaném s iPhone.

Příbuzné téma

- [Nošení sluchátek](#)
- [Používání pouze jedné jednotky sluchátek](#)
- [Jak navázat bezdrátové připojení k zařízením Bluetooth](#)
- [Párování a připojení k zařízení iPhone](#)
- [Poslech hudby ze zařízení prostřednictvím připojení Bluetooth](#)
- [Odpojení připojení Bluetooth \(po použití\)](#)

Tato uživatelská příručka byla přeložena strojově. Strojové překlady neberou v potaz kontext a nemusí přesně odpovídat anglické verzi. Pro zobrazení anglické verze vyberte na stránce [Stránka pro výběr jazyka] možnost English.

Bezdrátová stereofonní sluchátka s potlačením hluku
WF-C710N

Párování a připojení k počítači (Windows® 11)

Postup registrace zařízení, ke kterému se chcete připojit, se nazývá "párování". Před prvním použitím zařízení se sluchátka zařízení nejdříve spárujte.

Před zahájením provozního postupu zkontrolujte následující.

- Váš počítač je vybaven funkcí Bluetooth, která podporuje připojení pro přehrávání hudby (A2DP).
- Počítač se nachází do 1 m od sluchátek.
- Sluchátka jsou dostatečně nabitá.
- Máte k dispozici návod k obsluze počítače.
- V závislosti na používaném počítači může být nutné zapnout vestavěný adaptér Bluetooth. V následujících případech se řiďte návodem k obsluze dodaným s počítačem.
 - Nevíte, jak zapnout adaptér Bluetooth.
 - Chcete vědět, zda má váš počítač vestavěný adaptér Bluetooth.
- Chcete-li použít funkci Swift Pair, klikněte na následující tlačítko, položky a přepínač, abyste zapnuli funkci Swift Pair. [Start] tlačítko - [Settings] - [Bluetooth & devices] - [Devices] - [Show notifications to connect using Swift Pair].

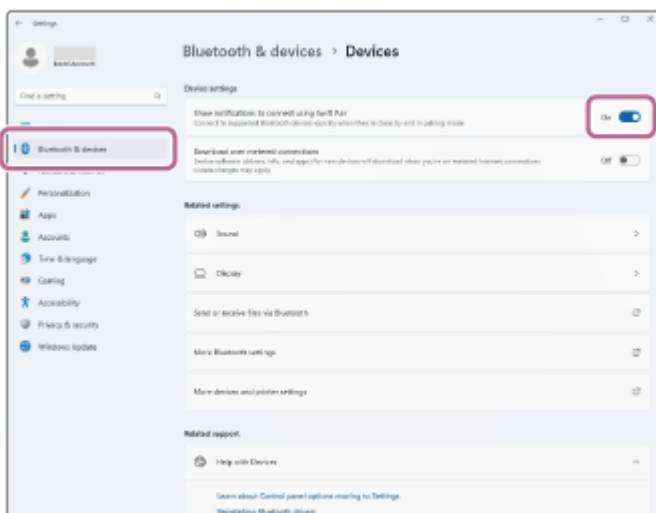

1 Zkontrolujte stav sluchátek.

Pokud párujete náhlavní soupravu se zařízením poprvé po zakoupení nebo po inicializaci náhlavní soupravy a vymazání všech informací o párování, přejděte ke kroku 2.

Pokud chcete spárovat další zařízení a náhlavní souprava již má informace o párování pro jiná zařízení, přejděte ke kroku 3.

2 Vyměňte obě jednotky sluchátek z nabíjecího pouzdra.



Sluchátka se automaticky zapnou.

Sluchátka se automaticky přepnou do režimu párování.

Pokud máte nasazený obě náhlavní soupravy, uslyšíte z obou náhlavních souprav současně zvuk oznámení. Ozve se hlasové upozornění: „Pairing“ (Párování). Pokud máte nasazenou jen jednu jednotku sluchátek, uslyšíte zvuk oznámení a hlasové oznámení přes tuto nasazenou jednotku sluchátek.

Pokračujte krokem 4.

- 3** Vložte jednotky sluchátek do nabíjecího pouzdra. S otevřeným víkem nabíjecího pouzdra stiskněte a alespoň 5 sekund podržte tlačítko párování na zadní straně nabíjecího pouzdra.

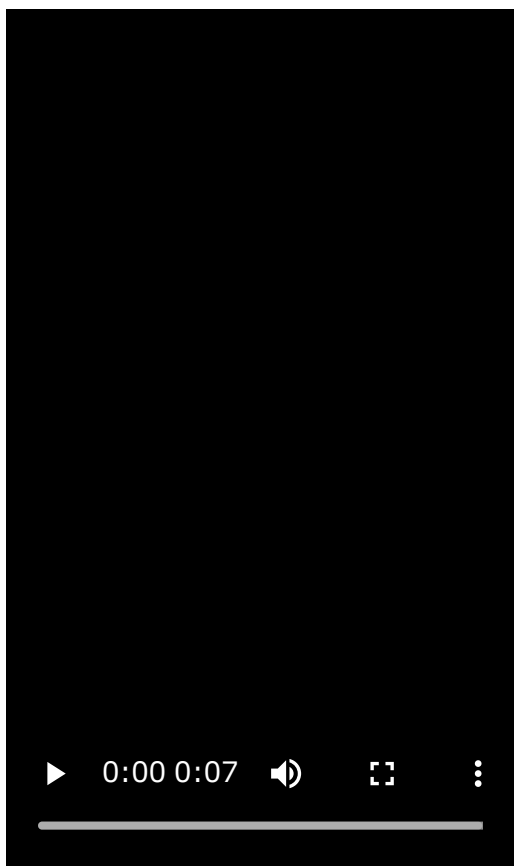

Tip

- Ponechte víko nabíjecího pouzdra otevřené. Sluchátka se nepřepnou do režimu párování se zavřeným nabíjecím pouzdrům.

Indikátor na nabíjecím pouzdře dvakrát za sebou modře zabliká a náhlavní souprava přejde do režimu párování.

Po přechodu do režimu párování můžete sluchátka vyjmout z nabíjecího pouzdra.

Pokud máte nasazený obě náhlavní soupravy, uslyšíte z obou náhlavních souprav současně zvuk oznámení. Ozve se hlasové upozornění: „Pairing“ (Párování). Pokud máte nasazenou jen jednu jednotku sluchátek, uslyšíte zvuk oznámení a hlasové oznámení přes tuto nasazenou jednotku sluchátek.

- 4** Pokud se počítač nachází v pohotovostním režimu (režimu spánku) nebo v režimu hibernace, probudte počítač.

Chcete-li použít funkci Rychlé párování, přejděte ke kroku 5.

Chcete-li se připojit bez použití funkce Rychlé párování, přejděte ke kroku 6.

- 5 V místní nabídce zobrazené na obrazovce počítače vyberte položku [Connect].

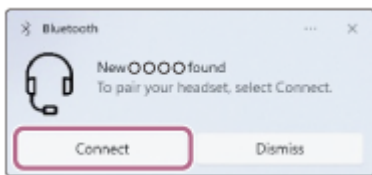

Sluchátka a počítač jsou vzájemně spárovány a spojeni.

Pokud máte nasazeny obě náhlavní soupravy, uslyšíte zvukové upozornění, že je navázáno spojení z obou náhlavních souprav současně. Pokud máte nasazenou jen jednu jednotku sluchátek, uslyšíte zvuk oznámení přes tuto nasazenou jednotku sluchátek.

- 6 Na obrazovce počítače klikněte na tlačítko [Start], potom klikněte na možnost [Settings].

- 7 Klikněte na volbu [Bluetooth & devices].

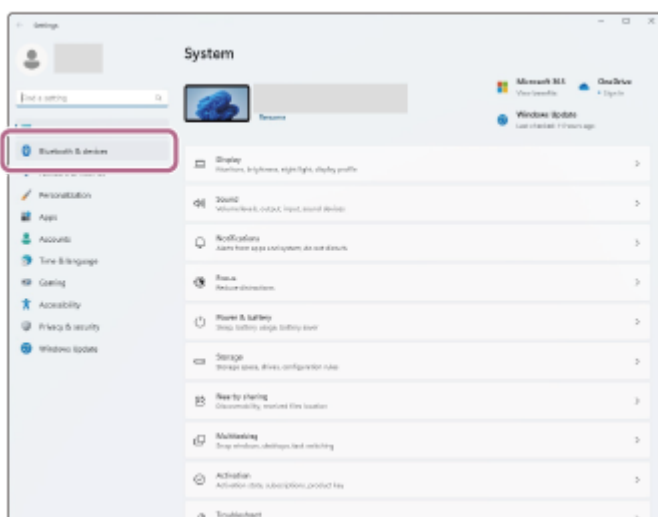

- 8 Kliknutím na přepínač [Bluetooth] zapněte funkci Bluetooth. Klikněte na volbu [Add device].

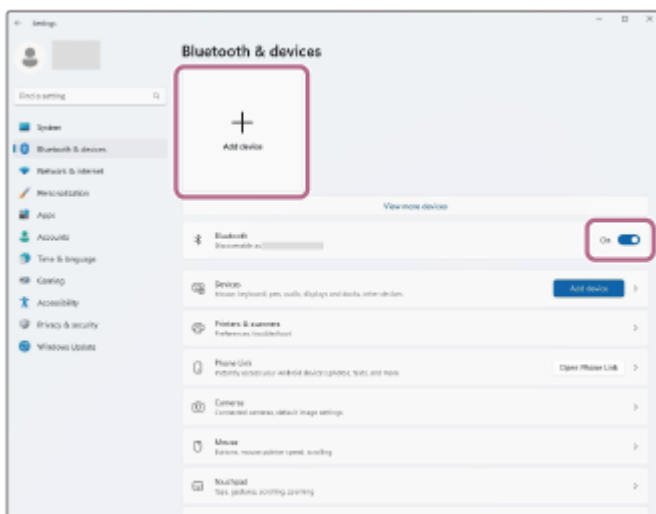

- 9 Klikněte na volbu [Bluetooth].



10 Klikněte na [WF-C710N].



Pokud je vyžadováno zadání hesla (*), zadejte „0000“.

Sluchátka a počítač jsou vzájemně spárovány a spojeny.

Když je náhlavní souprava vložena do nabíjecího pouzdra, indikátor na nabíjecím pouzdře desetkrát modře zabliká. Pokud máte nasazeny obě náhlavní soupravy, uslyšíte zvukové upozornění, že je navázáno spojení z obou náhlavních souprav současně. Pokud máte nasazenou jen jednu jednotku sluchátek, uslyšíte zvuk oznámení přes tuto nasazenou jednotku sluchátek.

Pokud nejsou zařízení spojena, vyhledejte informace v části „[Připojení ke spárovanému počítači \(Windows 11\)](#)“.

Pokud se na obrazovce počítače nezobrazí stránka [WF-C710N], zkuste to znovu od kroku 6.

(* Přístupový klíč se může nazývat "přístupový kód", "kód PIN", "číslo PIN" nebo "heslo".

Tip

- Výše uvedený pracovní postup je příkladem. Více informací naleznete v návodu k obsluze dodaném s počítačem.
- Chcete-li odstranit všechny informace o párování Bluetooth, viz "[Inicializace sluchátek pro obnovení továrního nastavení](#)".

Poznámka

- Nedojde-li ke spárování do 5 minut, bude režim párování zrušen. V takovém případě začněte znovu od kroku 2 nebo 3.
- Po spárování zařízení Bluetooth není třeba je znovu párovat, s výjimkou následujících případů:
 - Pokud jsou informace o párování odstraněny, například po opravě.

- Když je párováno 9. zařízení
Sluchátka je možné spárovat až s 8 zařízeními. Je-li při párování nového zařízení již spárováno 8 zařízení, budou informace o registraci spárovaného zařízení s nejstarším časem připojení přepsány informacemi nového zařízení.
 - Pokud byly informace o párování náhlavní soupravy z připojeného zařízení Bluetooth odstraněny.
 - Při inicializaci sluchátek s mikrofonem
Všechny informace o párování budou odstraněny. V takovém případě odstraňte informace o párování sluchátek z daného připojeného zařízení a poté je opět spárujte.
- Sluchátka je možné spárovat s větším počtem zařízení, ale hudbu je možné přehrávat vždy pouze z 1 z nich.

Příbuzné téma

- [Nošení sluchátek](#)
- [Používání pouze jedné jednotky sluchátek](#)
- [Jak navázat bezdrátové připojení k zařízením Bluetooth](#)
- [Připojení ke spárovanému počítači \(Windows 11\)](#)
- [Poslech hudby ze zařízení prostřednictvím připojení Bluetooth](#)
- [Odpojení připojení Bluetooth \(po použití\)](#)
- [Inicializace sluchátek pro obnovení továrního nastavení](#)

Tato uživatelská příručka byla přeložena strojově. Strojové překlady neberou v potaz kontext a nemusí přesně odpovídat anglické verzi. Pro zobrazení anglické verze vyberte na stránce [Stránka pro výběr jazyka] možnost English.

Bezdrátová stereofonní sluchátka s potlačením hluku
WF-C710N

Párování a připojení k počítači (Windows 10)

Postup registrace zařízení, ke kterému se chcete připojit, se nazývá "párování". Před prvním použitím zařízení se sluchátka zařízení nejdříve spárujte.

Před zahájením provozního postupu zkontrolujte následující.

- Váš počítač je vybaven funkcí Bluetooth, která podporuje připojení pro přehrávání hudby (A2DP).
- Počítač se nachází do 1 m od sluchátek.
- Sluchátka jsou dostatečně nabitá.
- Máte k dispozici návod k obsluze počítače.
- V závislosti na používaném počítači může být nutné zapnout vestavěný adaptér Bluetooth. V následujících případech se řiďte návodem k obsluze dodaným s počítačem.
 - Nevíte, jak zapnout adaptér Bluetooth.
 - Chcete vědět, zda má váš počítač vestavěný adaptér Bluetooth.
- Pokud je váš operační systém Windows 10 verze 1803 nebo novější, lze pro snadnější párování použít funkci Swift Pair. Chcete-li použít funkci Swift Pair, klikněte na následující tlačítko, položku a přepínač, abyste zapnuli funkci Swift Pair.
[Start] tlačítko - [Settings] - [Devices] - [Bluetooth & other devices] - [Show notifications to connect using Swift Pair].

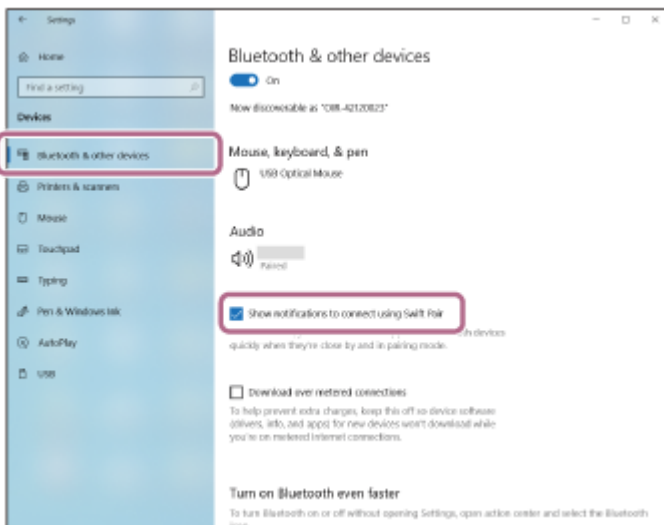

1 Zkontrolujte stav sluchátek.

Pokud párujete náhlavní soupravu se zařízením poprvé po zakoupení nebo po inicializaci náhlavní soupravy a vymazání všech informací o párování, přejděte ke kroku 2.

Pokud chcete spárovat další zařízení a náhlavní souprava již má informace o párování pro jiná zařízení, přejděte ke kroku 3.

2 Vyměňte obě jednotky sluchátek z nabíjecího pouzdra.



Sluchátka se automaticky zapnou.

Sluchátka se automaticky přepnou do režimu párování.

Pokud máte nasazeny obě náhlavní soupravy, uslyšíte z obou náhlavních souprav současně zvuk oznámení. Ozve se hlasové upozornění: „Pairing“ (Párování). Pokud máte nasazenou jen jednu jednotku sluchátek, uslyšíte zvuk oznámení a hlasové oznámení přes tuto nasazenou jednotku sluchátek.

Pokračujte krokem 4.

- 3** Vložte jednotky sluchátek do nabíjecího pouzdra. S otevřeným víkem nabíjecího pouzdra stiskněte a alespoň 5 sekund podržte tlačítko párování na zadní straně nabíjecího pouzdra.

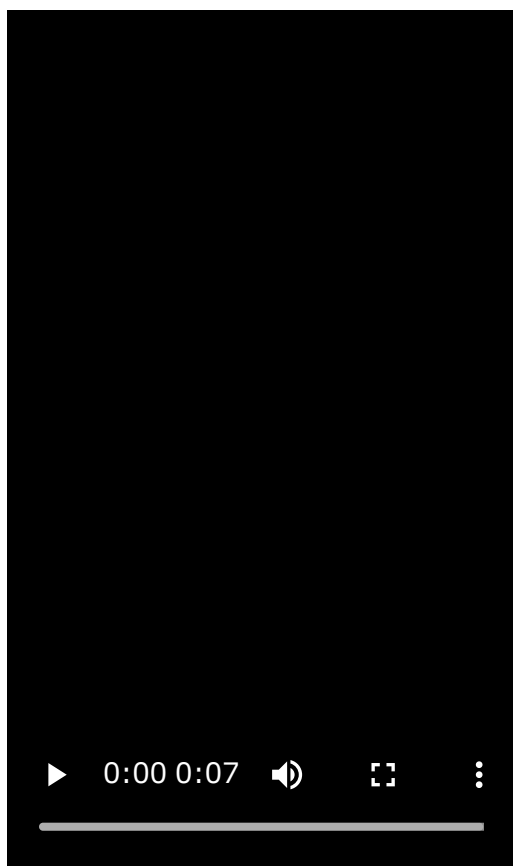

Tip

- Ponechte víko nabíjecího pouzdra otevřené. Sluchátka se nepřepnou do režimu párování se zavřeným nabíjecím pouzdrům.

Indikátor na nabíjecím pouzdře dvakrát za sebou modře zabliká a náhlavní souprava přejde do režimu párování. Po přechodu do režimu párování můžete sluchátka vyjmout z nabíjecího pouzdra.

Pokud máte nasazeny obě náhlavní soupravy, uslyšíte z obou náhlavních souprav současně zvuk oznámení. Ozve se hlasové upozornění: „Pairing“ (Párování). Pokud máte nasazenou jen jednu jednotku sluchátek, uslyšíte zvuk oznámení a hlasové oznámení přes tuto nasazenou jednotku sluchátek.

4 Pokud se počítač nachází v pohotovostním režimu (režimu spánku) nebo v režimu hibernace, probudíte počítač.

Chcete-li použít funkci Rychlé párování, přejděte ke kroku 5.

Chcete-li se připojit bez použití funkce Rychlé párování, přejděte ke kroku 6.

5 V místní nabídce zobrazené na obrazovce počítače vyberte položku [Connect].

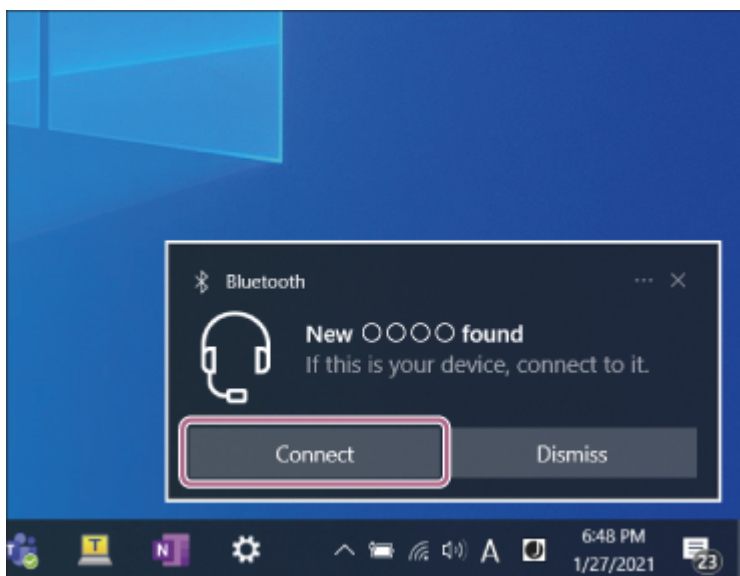

Sluchátka a počítač jsou vzájemně spárovány a spojeny.

Pokud máte nasazeny obě náhlavní soupravy, uslyšíte zvukové upozornění, že je navázáno spojení z obou náhlavních souprav současně. Pokud máte nasazenou jen jednu jednotku sluchátek, uslyšíte zvuk oznámení přes tuto nasazenou jednotku sluchátek.

6 Na obrazovce počítače klikněte na následující tlačítko a položky. [Start] tlačítko - [Settings] - [Devices]

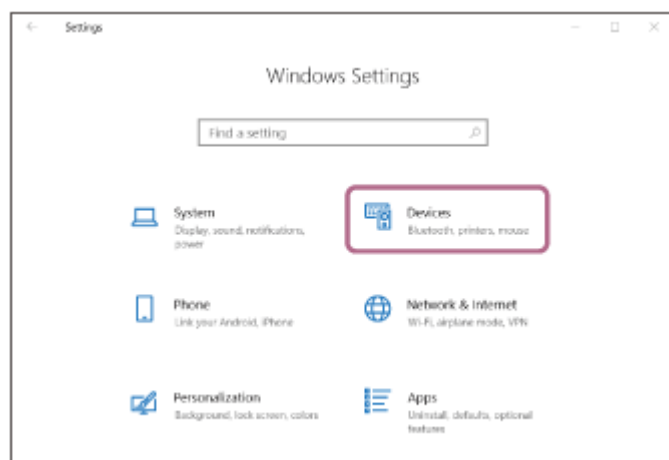

7 Klikněte na kartu [Bluetooth & other devices], kliknutím na přepínač [Bluetooth] zapněte funkci Bluetooth. Klikněte na volbu [Add Bluetooth or other device].

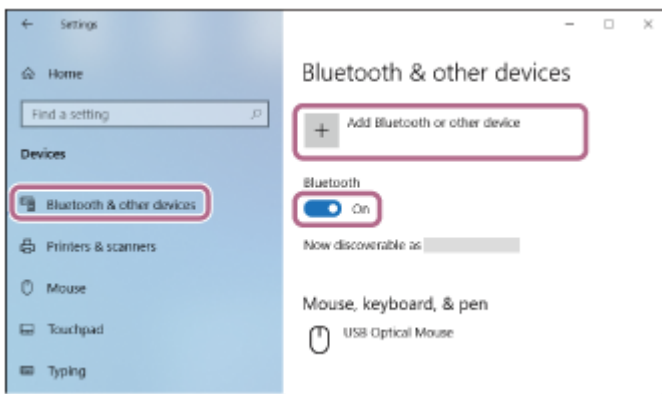

8 Klikněte na volbu [Bluetooth].

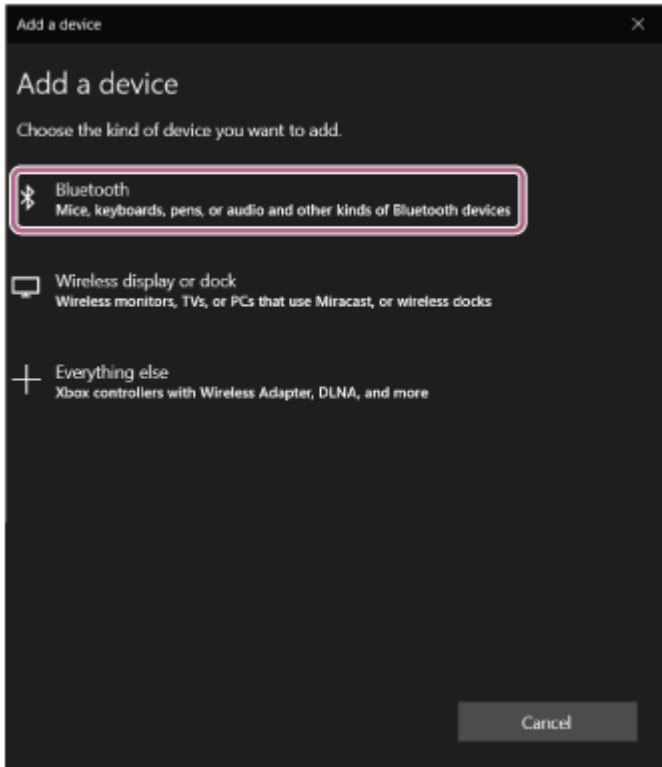

9 Klikněte na [WF-C710N].

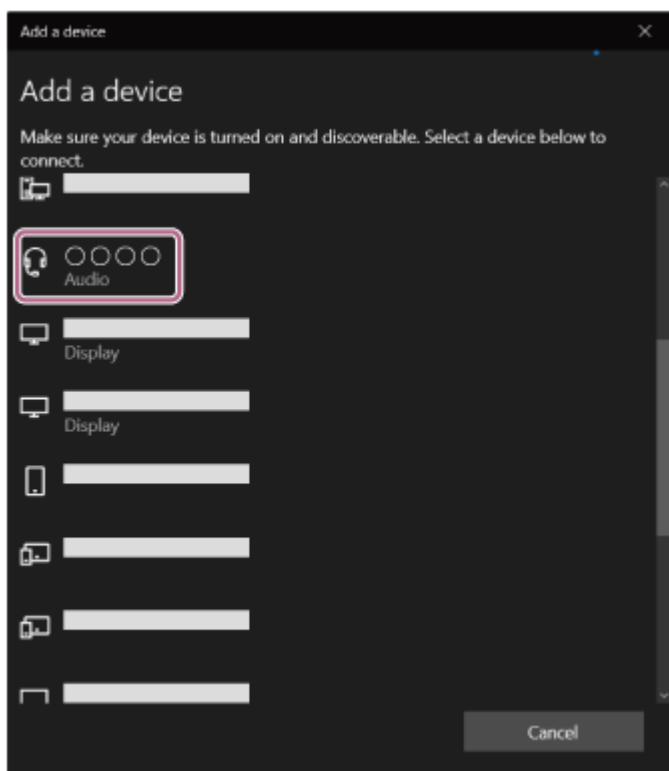

Pokud je vyžadováno zadání hesla (*), zadejte „0000“.

Sluchátka a počítač jsou vzájemně spárovány a spojeni.

Když je náhlavní souprava vložena do nabíjecího pouzdra, indikátor na nabíjecím pouzdře desetkrát modře zabliká. Pokud máte nasazeny obě náhlavní soupravy, uslyšíte zvukové upozornění, že je navázáno spojení z obou náhlavních souprav současně. Pokud máte nasazenou jen jednu jednotku sluchátek, uslyšíte zvuk oznámení přes tuto nasazenou jednotku sluchátek.

Pokud nejsou zařízení spojena, vyhledejte informace v části „[Připojení ke spárovanému počítači \(Windows 10\)](#)“.

Pokud se na obrazovce počítače nezobrazí stránka [WF-C710N], zkuste to znovu od kroku 6.

(* Přístupový klíč se může nazývat "přístupový kód", "kód PIN", "číslo PIN" nebo "heslo".

Tip

- Výše uvedený pracovní postup je příkladem. Více informací naleznete v návodu k obsluze dodaném s počítačem.
- Chcete-li odstranit všechny informace o párování Bluetooth, viz "[Inicializace sluchátek pro obnovení továrního nastavení](#)".

Poznámka

- Nedojde-li ke spárování do 5 minut, bude režim párování zrušen. V takovém případě začněte znovu od kroku 2 nebo 3.
- Po spárování zařízení Bluetooth není třeba je znovu párovat, s výjimkou následujících případů:
 - Pokud jsou informace o párování odstraněny, například po opravě.
 - Když je párováno 9. zařízení
Sluchátka je možné spárovat až s 8 zařízeními. Je-li při párování nového zařízení již spárováno 8 zařízení, budou informace o registraci spárovaného zařízení s nejstarším časem připojení přepsány informacemi nového zařízení.
 - Pokud byly informace o párování náhlavní soupravy vymazány z připojeného zařízení Bluetooth.
 - Při inicializaci sluchátek s mikrofonem
Všechny informace o párování budou odstraněny. V takovém případě odstraňte informace o párování sluchátek z daného připojeného zařízení a poté je opět spárujte.
- Sluchátka je možné spárovat s větším počtem zařízení, ale hudbu je možné přehrávat vždy pouze z 1 z nich.

Příbuzné téma

- [Nošení sluchátek](#)

- Používání pouze jedné jednotky sluchátek
- Jak navázat bezdrátové připojení k zařízením Bluetooth
- Připojení ke spárovanému počítači (Windows 10)
- Poslech hudby ze zařízení prostřednictvím připojení Bluetooth
- Odpojení připojení Bluetooth (po použití)
- Inicializace sluchátek pro obnovení továrního nastavení

Tato uživatelská příručka byla přeložena strojově. Strojové překlady neberou v potaz kontext a nemusí přesně odpovídat anglické verzi. Pro zobrazení anglické verze vyberte na stránce [Stránka pro výběr jazyka] možnost English.

5-064-743-11(1) Copyright 2025 Sony Corporation

Bezdrátová stereofonní sluchátka s potlačením hluku
WF-C710N

Párování a připojení k počítači (Mac)

Postup registrace zařízení, ke kterému se chcete připojit, se nazývá "párování". Před prvním použitím zařízení se sluchátka zařízení nejdříve spárujte.

Kompatibilní operační systém

macOS (verze 12 nebo novější)

Před zahájením provozního postupu zkontrolujte následující:

- Váš počítač je vybaven funkcí Bluetooth, která podporuje připojení pro přehrávání hudby (A2DP).
- Počítač se nachází do 1 m od sluchátek.
- Sluchátka jsou dostatečně nabitá.
- Máte k dispozici návod k obsluze počítače.
- V závislosti na používaném počítači může být nutné zapnout vestavěný adaptér Bluetooth. V následujících případech se řiďte návodem k obsluze dodaným s počítačem.
 - Nevíte, jak zapnout adaptér Bluetooth.
 - Chcete vědět, zda má váš počítač vestavěný adaptér Bluetooth.

- Nastavte reproduktor počítače na zapnutý.

Pokud je reproduktor počítače vypnutý, není z náhlavní soupravy slyšet žádný zvuk.

🔊 : ikona zobrazující vypnutý reproduktor

Níže uvedená ikona zobrazuje zapnutý reproduktor počítače.



1 Zkontrolujte stav sluchátek.

Pokud párujete náhlavní soupravu se zařízením poprvé po zakoupení nebo po inicializaci náhlavní soupravy a vymazání všech informací o párování, přejděte ke kroku 2.

Pokud chcete spárovat další zařízení a náhlavní souprava již má informace o párování pro jiná zařízení, přejděte ke kroku 3.

2 Vyjměte obě jednotky sluchátek z nabíjecího pouzdra.

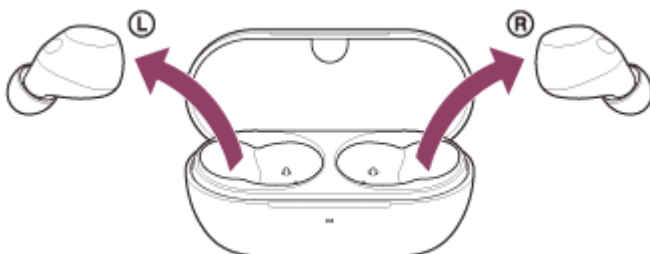

Sluchátka se automaticky zapnou.

Sluchátka se automaticky přepnou do režimu párování.

Pokud máte nasazený obě náhlavní soupravy, uslyšíte z obou náhlavních souprav současně zvuk oznámení. Ozve se hlasové upozornění: „Pairing“ (Párování). Pokud máte nasazenou jen jednu jednotku sluchátek, uslyšíte zvuk oznámení a hlasové oznámení přes tuto nasazenou jednotku sluchátek.

Pokračujte krokem 4.

- 3 Vložte jednotky sluchátek do nabíjecího pouzdra. S otevřeným víkem nabíjecího pouzdra stiskněte a alespoň 5 sekund podržte tlačítko párování na zadní straně nabíjecího pouzdra.

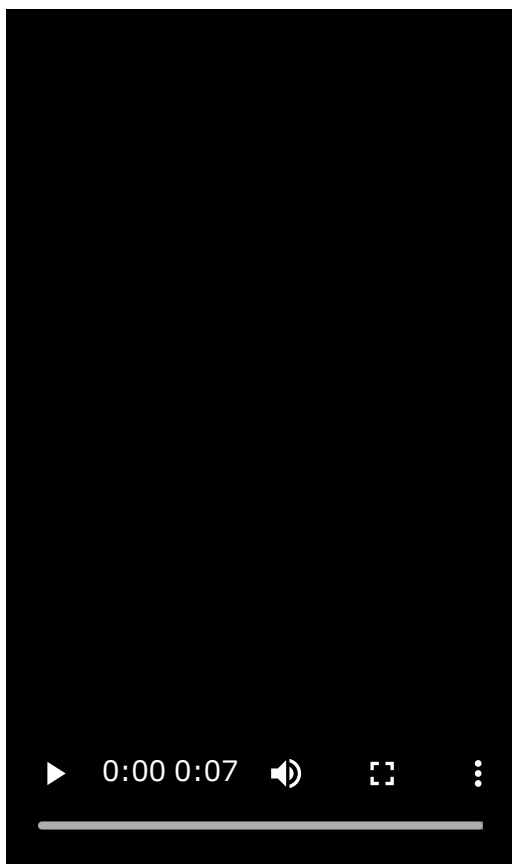

Tip

- Ponechte víko nabíjecího pouzdra otevřené. Sluchátka se nepřepnou do režimu párování se zavřeným nabíjecím pouzdrům.

Indikátor na nabíjecím pouzdře dvakrát za sebou modře zabliká a náhlavní souprava přejde do režimu párování. Po přechodu do režimu párování můžete sluchátka vyjmout z nabíjecího pouzdra.

Pokud máte nasazený obě náhlavní soupravy, uslyšíte z obou náhlavních souprav současně zvuk oznámení. Ozve se hlasové upozornění: „Pairing“ (Párování). Pokud máte nasazenou jen jednu jednotku sluchátek, uslyšíte zvuk oznámení a hlasové oznámení přes tuto nasazenou jednotku sluchátek.

- 4 Pokud se počítač nachází v pohotovostním režimu (režimu spánku) nebo v režimu hibernace, probudte počítač.

- 5 V doku v dolní části obrazovky počítače vyberte následující položky.
[System Preferences] - [Bluetooth]

 : ikona systémových předvoleb



6 Na obrazovce [Bluetooth] vyberte možnost [WF-C710N] a poté klikněte na tlačítko [Connect].



Pokud je vyžadováno zadání hesla (*), zadejte „0000“.

Sluchátka a počítač jsou vzájemně spárovány a spojeny.

Když je náhlavní souprava vložena do nabíjecího pouzdra, indikátor na nabíjecím pouzdře desetkrát modře zabliká. Pokud máte nasazeny obě náhlavní soupravy, uslyšíte zvukové upozornění, že je navázáno spojení z obou náhlavních souprav současně. Pokud máte nasazenou jen jednu jednotku sluchátek, uslyšíte zvuk oznámení přes tuto nasazenou jednotku sluchátek.

Pokud nejsou zařízení spojena, vyhledejte informace v části „[Připojení ke spárovanému počítači \(Mac\)](#)“.

Pokud se na obrazovce počítače nezobrazí stránka [WF-C710N], zkuste to znovu od kroku 5.

(* Přístupový klíč se může nazývat "přístupový kód", "kód PIN", "číslo PIN" nebo "heslo".

Tip

- Výše uvedený pracovní postup je příkladem. Více informací naleznete v návodu k obsluze dodaném s počítačem.
- Chcete-li odstranit všechny informace o párování Bluetooth, viz "[Inicializace sluchátek pro obnovení továrního nastavení](#)".

Poznámka

- Nedojde-li ke spárování do 5 minut, bude režim párování zrušen. V takovém případě začněte znovu od kroku 2 nebo 3.
- Po spárování zařízení Bluetooth není třeba je znovu párovat, s výjimkou následujících případů:
 - Pokud jsou informace o párování odstraněny, například po opravě.
 - Když je párováno 9. zařízení
Sluchátka je možné spárovat až s 8 zařízeními. Je-li při párování nového zařízení již spárováno 8 zařízení, budou informace o registraci spárovaného zařízení s nejstarším časem připojení přepsány informacemi nového zařízení.
 - Pokud byly informace o párování náhlavní soupravy vymazány z připojeného zařízení Bluetooth.
 - Při inicializaci sluchátek s mikrofonem
Všechny informace o párování budou odstraněny. V takovém případě odstraňte informace o párování sluchátek z daného připojeného zařízení a poté je opět spárujte.

- Sluchátka je možné spárovat s větším počtem zařízení, ale hudbu je možné přehrávat vždy pouze z 1 z nich.

Příbuzné téma

- [Nošení sluchátek](#)
- [Používání pouze jedné jednotky sluchátek](#)
- [Jak navázat bezdrátové připojení k zařízením Bluetooth](#)
- [Připojení ke spárovanému počítači \(Mac\)](#)
- [Poslech hudby ze zařízení prostřednictvím připojení Bluetooth](#)
- [Odpojení připojení Bluetooth \(po použití\)](#)
- [Inicializace sluchátek pro obnovení továrního nastavení](#)

Tato uživatelská příručka byla přeložena strojově. Strojové překlady neberou v potaz kontext a nemusí přesně odpovídat anglické verzi. Pro zobrazení anglické verze vyberte na stránce [Stránka pro výběr jazyka] možnost English.

Bezdrátová stereofonní sluchátka s potlačením hluku
WF-C710N

Připojení ke spárovanému počítači (Windows 11)

Před zahájením provozního postupu zkontrolujte následující.

- V závislosti na používaném počítači může být nutné zapnout vestavěný adaptér Bluetooth. V následujících případech se řiďte návodem k obsluze dodaným s počítačem.
 - Nevíte, jak zapnout adaptér Bluetooth.
 - Chcete vědět, zda má váš počítač vestavěný adaptér Bluetooth.

1 Pokud se počítač nachází v pohotovostním režimu (režimu spánku) nebo v režimu hibernace, probudte počítač.

2 Vyměňte jednotky sluchátek z nabíjecího pouzdra.



Sluchátka se automaticky zapnou.

3 Zasuňte jednotky sluchátek do uší.

Když se sluchátka automaticky připojila k poslednímu připojenému zařízení, uslyšíte zvuk oznámení indikující sestavení spojení, a to z obou jednotek sluchátek současně. Pokud máte nasazenou jen jednu jednotku sluchátek, uslyšíte zvuk oznámení přes tuto nasazenou jednotku sluchátek. Zkontrolujte stav připojení na počítači. Není-li připojení navázáno, přejděte ke kroku 4.

4 Na obrazovce počítače pravým tlačítkem myši klikněte na ikonu reproduktoru na panelu nástrojů, potom vyberte možnost [Sound settings].

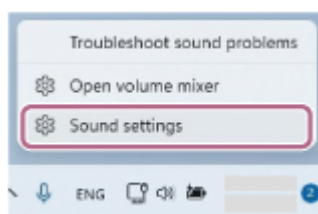

5 Na obrazovce [Sound] vyberte pro [Output] a [Input] možnost [WF-C710N].

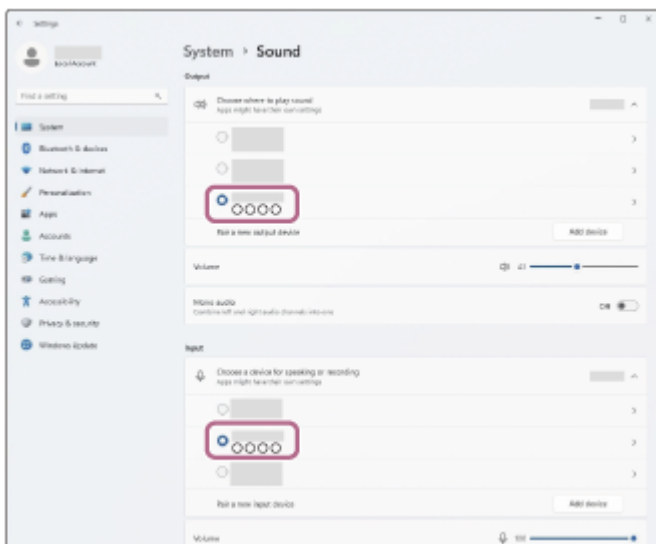

Pokud se u položek [Output] a [Input] nezobrazí [WF-C710N], přejděte ke kroku 6.

6 Klikněte na volbu [More sound settings].

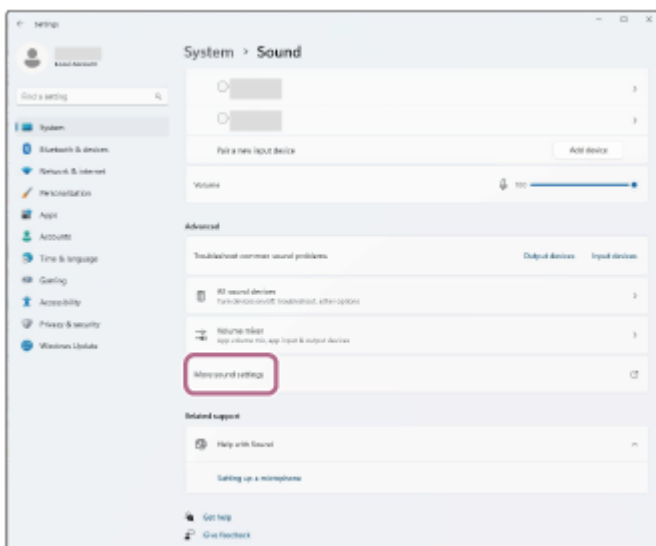

7 Na kartě [Playback] na obrazovce [Sound] vyberte položku [WF-C710N] a klikněte na ni pravým tlačítkem myši. Vyberte ze zobrazené nabídky možnost [Connect].

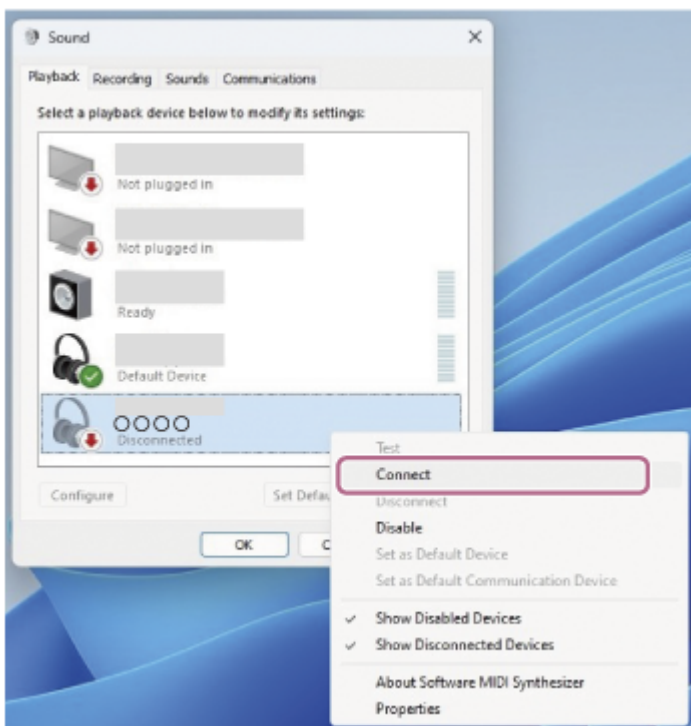

Uslyšíte zvuk oznámení, indikující sestavení spojení, z obou sluchátek současně. Pokud máte nasazenou jen jednu jednotku sluchátek, uslyšíte zvuk oznámení přes tuto nasazenou jednotku sluchátek.

- 8** Na kartě [Recording] vyberte položku [WF-C710N], klikněte na ni pravým tlačítkem myši a ze zobrazené nabídky vyberte položku [Connect].

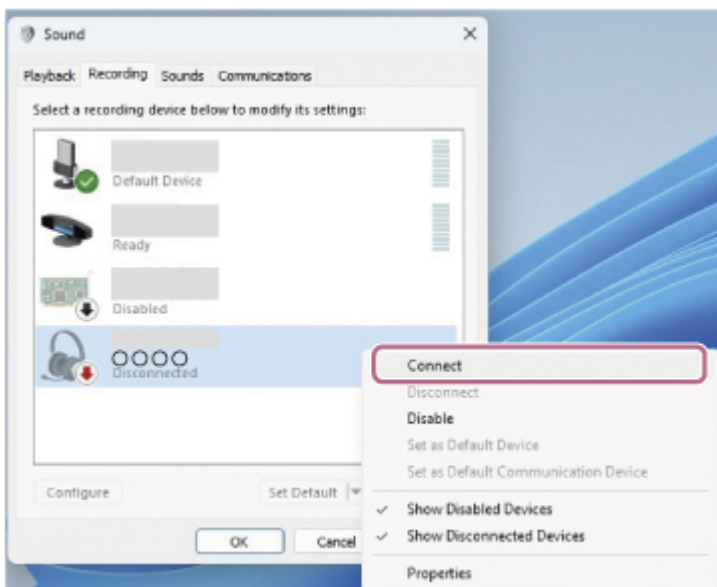

Tip

- Výše uvedený pracovní postup je příkladem. Více informací naleznete v návodu k obsluze dodaném s počítačem.

Poznámka

- Pokud je kvalita zvuku při přehrávání hudby špatná, zkontrolujte, zda je v nastavení počítače povolena funkce A2DP, která podporuje připojení pro přehrávání hudby. Více informací naleznete v návodu k obsluze dodaném s počítačem.
- Pokud je naposledy připojené zařízení Bluetooth umístěno v blízkosti náhlavní soupravy, může se náhlavní souprava k tomuto zařízení připojit automaticky pouhým zapnutím náhlavní soupravy. V takovém případě deaktivujte funkci Bluetooth na naposledy připojeném zařízení nebo vypněte napájení.

- Pokud nemůžete připojit počítač k náhlavní soupravě, odstraňte informace o párování náhlavní soupravy v počítači. Pak je znovu spárujte. Informace o postupech na počítači naleznete v návodu k obsluze dodaném s počítačem.

Příbuzné téma

- [Nošení sluchátek](#)
- [Používání pouze jedné jednotky sluchátek](#)
- [Jak navázat bezdrátové připojení k zařízením Bluetooth](#)
- [Párování a připojení k počítači \(Windows® 11\)](#)
- [Poslech hudby ze zařízení prostřednictvím připojení Bluetooth](#)
- [Odpojení připojení Bluetooth \(po použití\)](#)
- [Video volání v počítači](#)

Tato uživatelská příručka byla přeložena strojově. Strojové překlady neberou v potaz kontext a nemusí přesně odpovídat anglické verzi. Pro zobrazení anglické verze vyberte na stránce [Stránka pro výběr jazyka] možnost English.

Bezdrátová stereofonní sluchátka s potlačením hluku
WF-C710N

Připojení ke spárovanému počítači (Windows 10)

Před zahájením provozního postupu zkontrolujte následující.

- V závislosti na používaném počítači může být nutné zapnout vestavěný adaptér Bluetooth. V následujících případech se řiďte návodem k obsluze dodaným s počítačem.
 - Nevíte, jak zapnout adaptér Bluetooth.
 - Chcete vědět, zda má váš počítač vestavěný adaptér Bluetooth.

1 Pokud se počítač nachází v pohotovostním režimu (režimu spánku) nebo v režimu hibernace, probudte počítač.

2 Vyměňte jednotky sluchátek z nabíjecího pouzdra.



Sluchátka se automaticky zapnou.

3 Zasuňte jednotky sluchátek do uší.

Když se sluchátka automaticky připojila k poslednímu připojenému zařízení, uslyšíte zvuk oznámení indikující sestavení spojení, a to z obou jednotek sluchátek současně. Pokud máte nasazenou jen jednu jednotku sluchátek, uslyšíte zvuk oznámení přes tuto nasazenou jednotku sluchátek. Zkontrolujte stav připojení na počítači. Není-li připojení navázáno, přejděte ke kroku 4.

4 Na obrazovce počítače pravým tlačítkem myši klikněte na ikonu reproduktoru na panelu nástrojů, potom vyberte možnost [Open Sound settings].

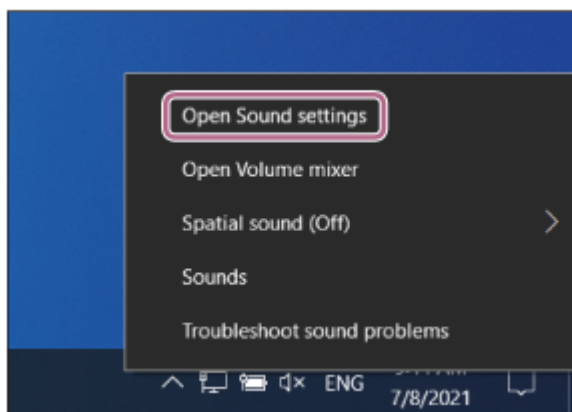

5 V rozevírací nabídce [Choose your output device] vyberte možnost [Headphones (WF-C710N Stereo)].

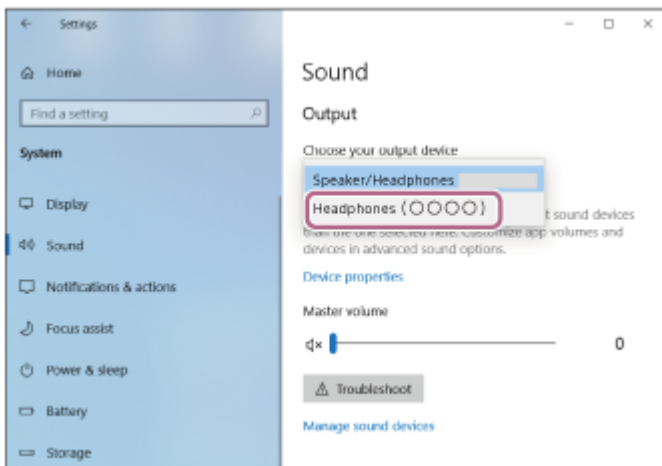

Pokud se v rozevírací nabídce nezobrazuje [Headphones (WF-C710N Stereo)], přejděte ke kroku 6.

- 6 Klikněte na adresu [Sound Control Panel] a pravým tlačítkem myši klikněte na kartu [Playback] na adrese [Sound]. Zaškrtněte políčko [Show Disconnected Devices].

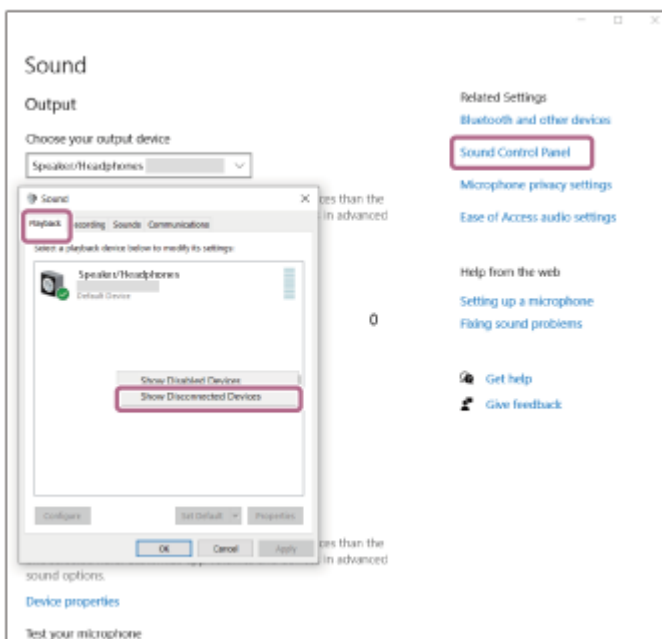

- 7 Vyberte ze zobrazené nabídky možnost [Connect].

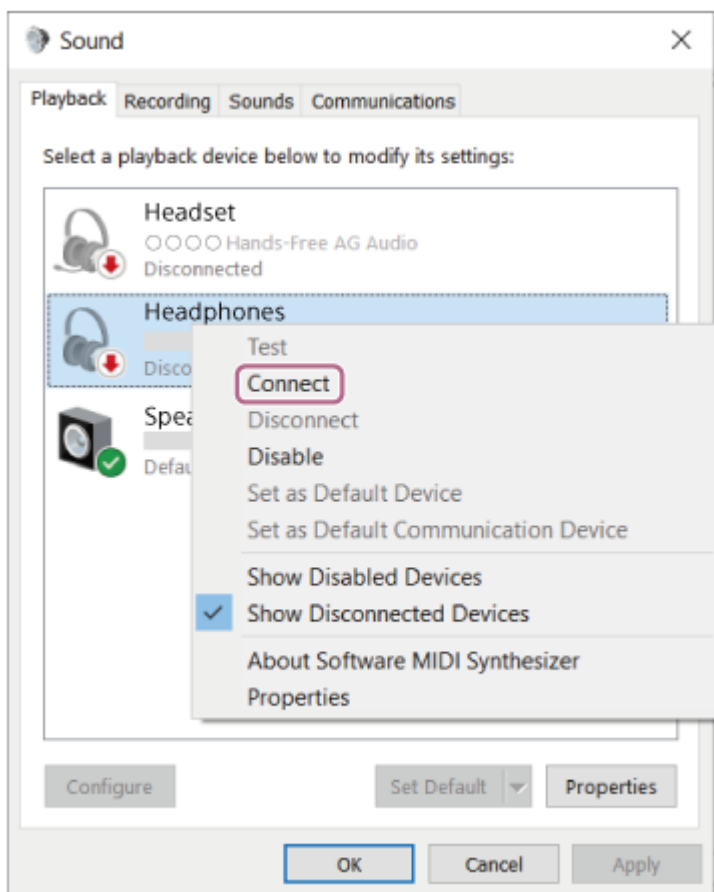

Uslyšíte zvuk oznámení, indikující sestavení spojení, z obou sluchátek současně. Pokud máte nasazenou jen jednu jednotku sluchátek, uslyšíte zvuk oznámení přes tuto nasazenou jednotku sluchátek.

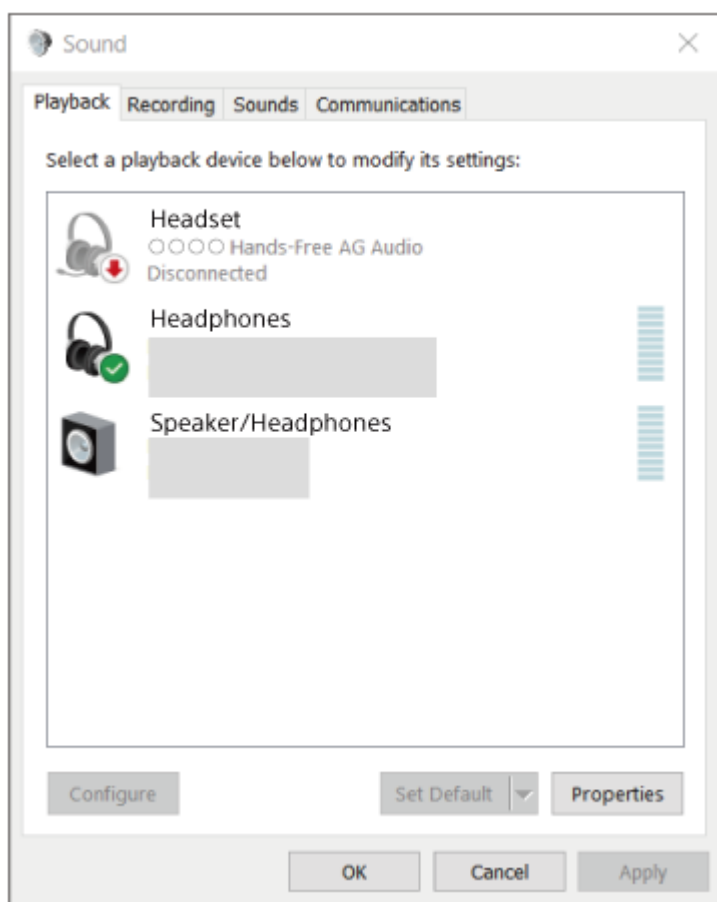

- Výše uvedený pracovní postup je příkladem. Více informací naleznete v návodu k obsluze dodaném s počítačem.

Poznámka

- Pokud je kvalita zvuku při přehrávání hudby špatná, zkontrolujte, zda je v nastavení počítače povolena funkce A2DP, která podporuje připojení pro přehrávání hudby. Více informací naleznete v návodu k obsluze dodaném s počítačem.
- Pokud je naposledy připojené zařízení Bluetooth umístěno v blízkosti náhlavní soupravy, může se náhlavní souprava k tomuto zařízení připojit automaticky pouhým zapnutím náhlavní soupravy. V takovém případě deaktivujte funkci Bluetooth na naposledy připojeném zařízení nebo vypněte napájení.
- Pokud nemůžete připojit počítač k náhlavní soupravě, odstraňte informace o párování náhlavní soupravy v počítači. Pak je znovu spárujte. Informace o postupech na počítači naleznete v návodu k obsluze dodaném s počítačem.

Příbuzné téma

- [Nošení sluchátek](#)
- [Používání pouze jedné jednotky sluchátek](#)
- [Jak navázat bezdrátové připojení k zařízením Bluetooth](#)
- [Párování a připojení k počítači \(Windows 10\)](#)
- [Poslech hudby ze zařízení prostřednictvím připojení Bluetooth](#)
- [Odpojení připojení Bluetooth \(po použití\)](#)
- [Video volání v počítači](#)

Tato uživatelská příručka byla přeložena strojově. Strojové překlady neberou v potaz kontext a nemusí přesně odpovídat anglické verzi. Pro zobrazení anglické verze vyberte na stránce [Stránka pro výběr jazyka] možnost English.

Bezdrátová stereofonní sluchátka s potlačením hluku
WF-C710N

Připojení ke spárovanému počítači (Mac)

Kompatibilní operační systém

macOS (verze 12 nebo novější)

Před zahájením provozního postupu zkontrolujte následující.

- V závislosti na používaném počítači může být nutné zapnout vestavěný adaptér Bluetooth. V následujících případech se řiďte návodem k obsluze dodaným s počítačem.
 - Nevíte, jak zapnout adaptér Bluetooth.
 - Chcete vědět, zda má váš počítač vestavěný adaptér Bluetooth.
- Nastavte reproduktor počítače na zapnutý.
Pokud je reproduktor počítače vypnutý, není z náhlavní soupravy slyšet žádný zvuk.
 ■ : ikona zobrazující vypnutý reproduktor
 ■ : ikona zobrazující zapnutý reproduktor počítače.
 Níže uvedená ikona zobrazuje zapnutý reproduktor počítače.



- 1 Pokud se počítač nachází v pohotovostním režimu (režimu spánku) nebo v režimu hibernace, probudte počítač.
- 2 Vyměňte jednotky sluchátek z nabíjecího pouzdra.

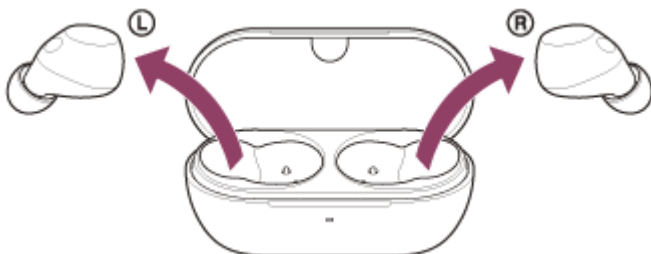

Sluchátka se automaticky zapnou.

- 3 Zasuňte jednotky sluchátek do uší.

Když se sluchátka automaticky připojila k poslednímu připojenému zařízení, uslyšíte zvuk oznámení indikující sestavení spojení, a to z obou jednotek sluchátek současně. Pokud máte nasazenou jen jednu jednotku sluchátek, uslyšíte zvuk oznámení přes tuto nasazenou jednotku sluchátek.

Zkontrolujte stav připojení na počítači. Není-li připojení navázáno, přejděte ke kroku 4.

- 4 V doku v dolní části obrazovky počítače vyberte následující položky.

[System Preferences] - [Bluetooth]

■ : ikona systémových předvoleb



- 5 Klikněte na [WF-C710N] na obrazovce [Bluetooth] a zároveň stiskněte tlačítko Ovládání počítače a z kontextové nabídky vyberte [Connect].

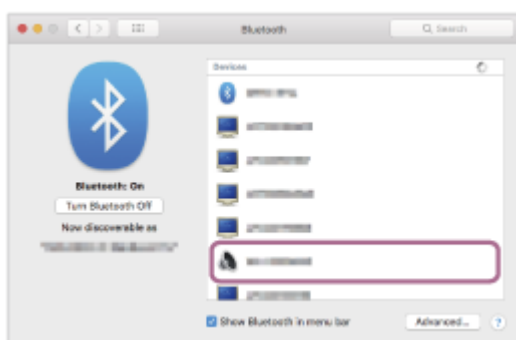

Uslyšíte zvuk oznámení, indikující sestavení spojení, z obou sluchátek současně. Pokud máte nasazenou jen jednu jednotku sluchátek, uslyšíte zvuk oznámení přes tuto nasazenou jednotku sluchátek.

Tip

- Výše uvedený pracovní postup je příkladem. Více informací naleznete v návodu k obsluze dodaném s počítačem.

Poznámka

- Pokud je kvalita zvuku při přehrávání hudby špatná, zkontrolujte, zda je v nastavení počítače povolena funkce A2DP, která podporuje připojení pro přehrávání hudby. Více informací naleznete v návodu k obsluze dodaném s počítačem.
- Pokud je naposledy připojené zařízení Bluetooth umístěno v blízkosti náhlavní soupravy, může se náhlavní souprava k tomuto zařízení připojit automaticky pouhým zapnutím náhlavní soupravy. V takovém případě deaktivujte funkci Bluetooth na naposledy připojeném zařízení nebo vypněte napájení.
- Pokud nemůžete připojit počítač k náhlavní soupravě, odstraňte informace o párování náhlavní soupravy v počítači. Pak je znovu spárujte. Informace o postupech na počítači naleznete v návodu k obsluze dodaném s počítačem.

Příbuzné téma

- [Nošení sluchátek](#)
- [Používání pouze jedné jednotky sluchátek](#)
- [Jak navázat bezdrátové připojení k zařízením Bluetooth](#)
- [Párování a připojení k počítači \(Mac\)](#)

- [Poslech hudby ze zařízení prostřednictvím připojení Bluetooth](#)
- [Odpojení připojení Bluetooth \(po použití\)](#)
- [Video volání v počítači](#)

Tato uživatelská příručka byla přeložena strojově. Strojové překlady neberou v potaz kontext a nemusí přesně odpovídat anglické verzi. Pro zobrazení anglické verze vyberte na stránce [Stránka pro výběr jazyka] možnost English.

5-064-743-11(1) Copyright 2025 Sony Corporation

Bezdrátová stereofonní sluchátka s potlačením hluku
WF-C710N

Párování a připojení k zařízení Bluetooth

Postup registrace zařízení, ke kterému se chcete připojit, se nazývá "párování". Před prvním použitím zařízení se sluchátka zařízení nejdříve spárujte.

Před zahájením provozního postupu zkontrolujte následující.

- Zařízení Bluetooth je umístěno ve vzdálenosti do 1 m od náhlavní soupravy.
- Sluchátka jsou dostatečně nabitá.
- Návod k obsluze zařízení Bluetooth máte po ruce.

1 Zkontrolujte stav sluchátek.

Pokud párujete náhlavní soupravu se zařízením poprvé po zakoupení nebo po inicializaci náhlavní soupravy a vymazání všech informací o párování, přejděte ke kroku 2.

Pokud chcete spárovat další zařízení a náhlavní souprava již má informace o párování pro jiná zařízení, přejděte ke kroku 3.

2 Vyjměte obě jednotky sluchátek z nabíjecího pouzdra.



Sluchátka se automaticky zapnou.

Sluchátka se automaticky přepnou do režimu párování.

Pokud máte nasazenou obě náhlavní soupravy, uslyšíte z obou náhlavních souprav současně zvuk oznámení. Ozve se hlasové upozornění: „Pairing“ (Párování). Pokud máte nasazenou jen jednu jednotku sluchátek, uslyšíte zvuk oznámení a hlasové oznámení přes tuto nasazenou jednotku sluchátek.

Pokračujte krokem 4.

3 Vložte jednotky sluchátek do nabíjecího pouzdra. S otevřeným víkem nabíjecího pouzdra stiskněte a alespoň 5 sekund podržte tlačítko párování na zadní straně nabíjecího pouzdra.

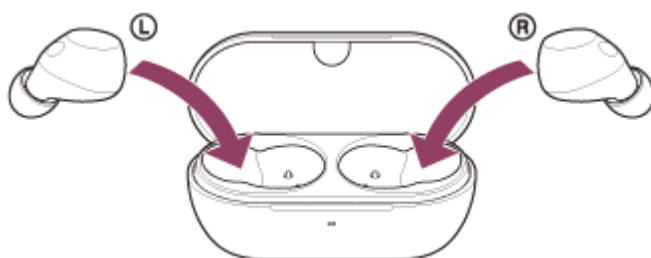

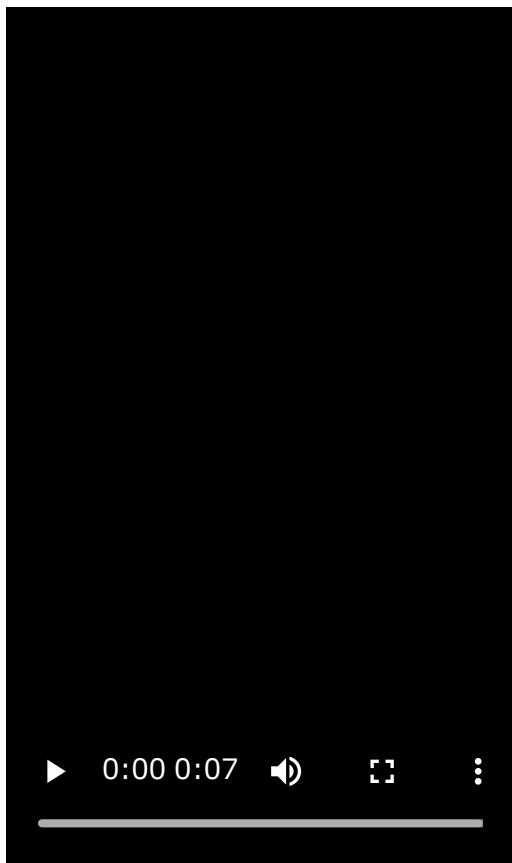

Tip

- Ponechte víko nabíjecího pouzdra otevřené. Sluchátka se nepřepnou do režimu párování se zavřeným nabíjecím pouzdrům.

Indikátor na nabíjecím pouzdře dvakrát za sebou modře zabliká a náhlavní souprava přejde do režimu párování. Po přechodu do režimu párování můžete sluchátka vyjmout z nabíjecího pouzdra. Pokud máte nasazeny obě náhlavní soupravy, uslyšíte z obou náhlavních souprav současně zvuk oznámení. Ozve se hlasové upozornění: „Pairing“ (Párování). Pokud máte nasazenou jen jednu jednotku sluchátek, uslyšíte zvuk oznámení a hlasové oznámení přes tuto nasazenou jednotku sluchátek.

4 Provedte postup párování v zařízení Bluetooth a vyhledejte tuto náhlavní soupravu.

[WF-C710N] se zobrazí v seznamu detekovaných zařízení na obrazovce zařízení Bluetooth. Pokud se stránka [WF-C710N] nezobrazí, zkuste to znovu od kroku 2 nebo 3.

5 Pro spárování vyberte [WF-C710N] zobrazený na obrazovce zařízení Bluetooth.

Pokud je vyžadováno zadání hesla (*), zadejte „0000“.

(*) Přístupový klíč se může nazývat "přístupový kód", "kód PIN", "číslo PIN" nebo "heslo".

6 Vytvořte připojení Bluetooth ze zařízení Bluetooth.

Náhlavní souprava a zařízení Bluetooth jsou vzájemně propojeny.

Některá zařízení se po dokončení párování automaticky spojí se sluchátky.

Když je náhlavní souprava vložena do nabíjecího pouzdra, indikátor na nabíjecím pouzdře desetkrát modře zabliká. Pokud máte nasazeny obě náhlavní soupravy, uslyšíte zvukové upozornění, že je navázáno spojení z obou náhlavních souprav současně. Pokud máte nasazenou jen jednu jednotku sluchátek, uslyšíte zvuk oznámení přes tuto nasazenou jednotku sluchátek.

Pokud nejsou zařízení spojena, vyhledejte informace v části „[Připojení ke spárovanému zařízení Bluetooth](#)“.

Tip

- Výše uvedený pracovní postup je příkladem. Další podrobnosti naleznete v návodu k obsluze dodaném se zařízením Bluetooth.
- Chcete-li odstranit všechny informace o párování Bluetooth, viz "[Inicializace sluchátek pro obnovení továrního nastavení](#)".

Poznámka

- Nedojde-li ke spárování do 5 minut, bude režim párování zrušen. V takovém případě začněte znovu od kroku 2 nebo 3.
- Po spárování zařízení Bluetooth není třeba je znovu párovat, s výjimkou následujících případů:
 - Pokud jsou informace o párování odstraněny, například po opravě.
 - Když je párováno 9. zařízení
Sluchátka je možné spárovat až s 8 zařízeními. Je-li při párování nového zařízení již spárováno 8 zařízení, budou informace o registraci spárovaného zařízení s nejstarším časem připojení přepsány informacemi nového zařízení.
 - Pokud byly informace o párování náhlavní soupravy vymazány z připojeného zařízení Bluetooth.
 - Při inicializaci sluchátek s mikrofonem
Všechny informace o párování budou odstraněny. V takovém případě odstraňte informace o párování sluchátek z daného připojeného zařízení a poté je opět spárujte.
- Sluchátka je možné spárovat s větším počtem zařízení, ale hudbu je možné přehrávat vždy pouze z 1 z nich.

Příbuzné téma

- [Nošení sluchátek](#)
- [Používání pouze jedné jednotky sluchátek](#)
- [Jak navázat bezdrátové připojení k zařízením Bluetooth](#)
- [Připojení ke spárovanému zařízení Bluetooth](#)
- [Poslech hudby ze zařízení prostřednictvím připojení Bluetooth](#)
- [Odpojení připojení Bluetooth \(po použití\)](#)
- [Inicializace sluchátek pro obnovení továrního nastavení](#)

Tato uživatelská příručka byla přeložena strojově. Strojové překlady neberou v potaz kontext a nemusí přesně odpovídat anglické verzi. Pro zobrazení anglické verze vyberte na stránce [Stránka pro výběr jazyka] možnost English.

Bezdrátová stereofonní sluchátka s potlačením hluku
WF-C710N

Připojení ke spárovanému zařízení Bluetooth

1 Vyjměte jednotky sluchátek z nabíjecího pouzdra.



Sluchátka se automaticky zapnou.

2 Zasuňte jednotky sluchátek do uší.

Když se sluchátka automaticky připojila k poslednímu připojenému zařízení, uslyšíte zvuk oznámení indikující sestavení spojení, a to z obou jednotek sluchátek současně. Pokud máte nasazenou jen jednu jednotku sluchátek, uslyšíte zvuk oznámení přes tuto nasazenou jednotku sluchátek. Zkontrolujte stav připojení na zařízení Bluetooth. Není-li připojení navázáno, přejděte ke kroku 3.

3 Navažte připojení Bluetooth ze zařízení Bluetooth.

Provozní postupy na zařízení Bluetooth naleznete v návodu k obsluze dodaném se zařízením Bluetooth. Uslyšíte zvuk oznámení, indikující sestavení spojení, z obou sluchátek současně. Pokud máte nasazenou jen jednu jednotku sluchátek, uslyšíte zvuk oznámení přes tuto nasazenou jednotku sluchátek.

Poznámka

- Pokud je naposledy připojené zařízení Bluetooth umístěno v blízkosti náhlavní soupravy, může se náhlavní souprava k tomuto zařízení připojit automaticky pouhým zapnutím náhlavní soupravy. V takovém případě deaktivujte funkci Bluetooth na naposledy připojeném zařízení nebo vypněte napájení.
- Pokud nelze připojit zařízení Bluetooth k náhlavní soupravě, odstraňte informace o párování náhlavní soupravy v zařízení Bluetooth. Pak je znovu spárujte. Provozní postupy na zařízení Bluetooth naleznete v návodu k obsluze dodaném se zařízením Bluetooth.

Příbuzné téma

- [Nošení sluchátek](#)
- [Používání pouze jedné jednotky sluchátek](#)
- [Jak navázat bezdrátové připojení k zařízením Bluetooth](#)
- [Párování a připojení k zařízení Bluetooth](#)
- [Poslech hudby ze zařízení prostřednictvím připojení Bluetooth](#)
- [Odpojení připojení Bluetooth \(po použití\)](#)

výběr jazyka| možnost English.

5-064-743-11(1) Copyright 2025 Sony Corporation

Bezdrátová stereofonní sluchátka s potlačením hluku
WF-C710N

Připojení sluchátek k 2 zařízením současně (vícebodové připojení)

Náhlavní soupravu lze současně připojit ke 2 zařízením prostřednictvím připojení Bluetooth, což umožňuje.

- Čekání na příchozí hovor pro 2 smartphony
Se sluchátky můžete poslouchat hudbu přehrávanou na jednom smartphonu, přitom čekat na příchozí hovor na obou smartphonech a příchozí hovor přijmout.

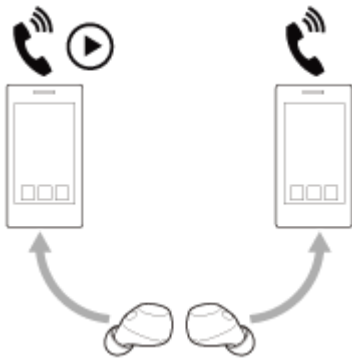

- Přepínání přehrávání hudby mezi 2 zařízeními
Přehrávání hudby můžete přepínat z jednoho zařízení na druhé bez nutnosti opětovného připojení Bluetooth.

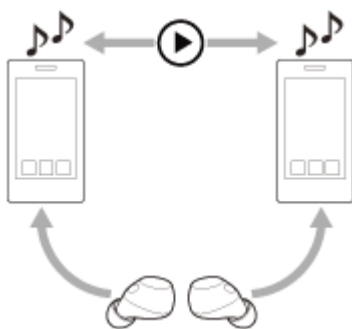

Připojení náhlavní soupravy ke 2 zařízením současně prostřednictvím připojení Bluetooth

- 1 Spárujte sluchátka s 2 zařízeními.
- 2 Spustíte první zařízení a navažete spojení Bluetooth s náhlavní soupravou.
- 3 Druhým zařízením navažete spojení Bluetooth s náhlavní soupravou.

Při pokusu o připojení spárovaného třetího zařízení k náhlavní soupravě prostřednictvím připojení Bluetooth, když jsou již 2 zařízení připojena prostřednictvím připojení Bluetooth, dojde k následujícímu.

Spojení Bluetooth se zařízením, které naposledy přehrávalo hudbu, zůstane zachováno.

Spojení Bluetooth s druhým zařízením bude odpojeno.

Poté se naváže spojení Bluetooth mezi třetím zařízením a náhlavní soupravou.

Přehrávání hudby při připojení náhlavní soupravy ke 2 zařízením prostřednictvím připojení Bluetooth

- Při spuštění přehrávání hudby pomocí sluchátek se přehraje hudba ze zařízení, které hudbu přehrávalo jako poslední.
- Pokud chcete přehrát hudbu z druhého zařízení, zastavte přehrávání v zařízení, které hudbu přehrává nyní, a poté spusťte přehrávání na druhém zařízení.
Pokud spustíte přehrávání na druhém zařízení, zatímco první zařízení stále přehrává hudbu, sluchátka budou nadále reprodukovat hudbu z prvního zařízení.

Telefonování, když je náhlavní souprava připojena ke 2 zařízením prostřednictvím připojení Bluetooth

- Pokud je náhlavní souprava připojena ke 2 smartphonům prostřednictvím připojení Bluetooth současně, obě zařízení budou v pohotovostním režimu.
- Při příchozím hovoru na prvním přístroji bude vyzváněcí tón slyšet přes sluchátka. Při příchozím hovoru na druhém přístroji, když přes sluchátka telefonujete, bude vyzváněcí tón slyšet z druhého přístroje.
Když hovor na prvním přístroji ukončíte, vyzváněcí tón druhého přístroje bude slyšet přes sluchátka.

Příbuzné téma

- [Co můžete dělat s aplikací "Sound Connect"](#)
- [Jak navázat bezdrátové připojení k zařízením Bluetooth](#)
- [Poslech hudby ze zařízení prostřednictvím připojení Bluetooth](#)
- [Ovládání zvukového zařízení \(připojení Bluetooth\)](#)
- [Příjem hovoru](#)
- [Funkce pro volání](#)

Tato uživatelská příručka byla přeložena strojově. Strojové překlady neberou v potaz kontext a nemusí přesně odpovídat anglické verzi. Pro zobrazení anglické verze vyberte na stránce [Stránka pro výběr jazyka] možnost English.

Bezdrátová stereofonní sluchátka s potlačením hluku
WF-C710N

Odpojení připojení Bluetooth (po použití)

1 Připojení Bluetooth odpojte obsluhou zařízení Bluetooth.

Když nosíte sluchátka, uslyšíte zvuk oznámení z obou sluchátek současně. Pokud máte nasazenou jen jednu jednotku sluchátek, uslyšíte zvuk oznámení přes tuto nasazenou jednotku sluchátek.

2 Vložte jednotky sluchátek do nabíjecího pouzdra a zavřete víko nabíjecího pouzdra.

Vložte levou jednotku náhlavní soupravy označenou dotykovou tečkou zpět do levého otvoru nabíjecího pouzdra a pravou jednotku náhlavní soupravy vložte zpět do pravého otvoru nabíjecího pouzdra. Obě jednotky sluchátek budou uchyceny ve správné poloze v nabíjecím pouzdře pomocí vestavěného magnetu.

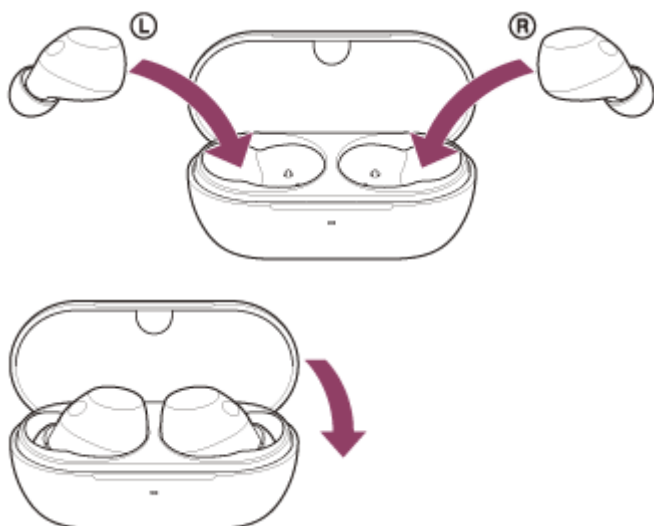

Sluchátka se vypnou.

Tip

- Po ukončení přehrávání hudby se připojení Bluetooth může v závislosti na zařízení Bluetooth automaticky ukončit.

Příbuzné téma

- [Vypnutí sluchátek](#)

Tato uživatelská příručka byla přeložena strojově. Strojové překlady neberou v potaz kontext a nemusí přesně odpovídat anglické verzi. Pro zobrazení anglické verze vyberte na stránce [Stránka pro výběr jazyka] možnost English.

Bezdrátová stereofonní sluchátka s potlačením hluku
WF-C710N

Poslech hudby ze zařízení prostřednictvím připojení Bluetooth

Můžete poslouchat hudbu a ovládat zařízení z náhlavní soupravy prostřednictvím připojení Bluetooth. Zkontrolujte, zda vaše zařízení Bluetooth podporuje následující profily.

- A2DP (Advanced Audio Distribution Profile)
Můžete si bezdrátově vychutnávat hudbu ve vysoké kvalitě.
- AVRCP (Audio Video Remote Control Profile)
Můžete upravit hlasitost a další nastavení.

Postup ovládání se může lišit v závislosti na zařízení Bluetooth. Viz návod k obsluze dodaný se zařízením Bluetooth.

1 Zasuňte jednotky sluchátek do uší.

Postup nasazování náhlavních souprav do uší naleznete na stránce "[Nošení sluchátek](#)".

2 Připojte náhlavní soupravu k zařízení Bluetooth.

3 Spusťte přehrávání pomocí zařízení Bluetooth a nastavte hlasitost na mírnou úroveň.

4 Hlasitost můžete nastavit klepnutím na dotykový snímač na levé nebo pravé jednotce sluchátek.

- Zvyšte hlasitost: Během přehrávání hudby klepněte na dotykový snímač na pravé jednotce 4krát nebo vícekrát rychle, přičemž interval mezi jednotlivými klepnutími nesmí být delší než 0,4 sekundy.

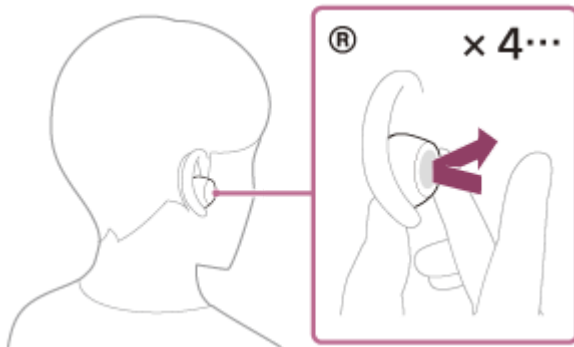

Při opakovaném klepnutí na dotykový snímač se ozve zvuk oznámení a hlasitost se zvýší o 1 stupeň každé 0,4 sekundy, bez ohledu na počet klepnutí.

- Snižte hlasitost: Během přehrávání hudby klepněte na dotykový snímač na levé jednotce 4krát nebo vícekrát rychle s intervalem mezi jednotlivými klepnutími přibližně 0,4 sekundy nebo kratším.

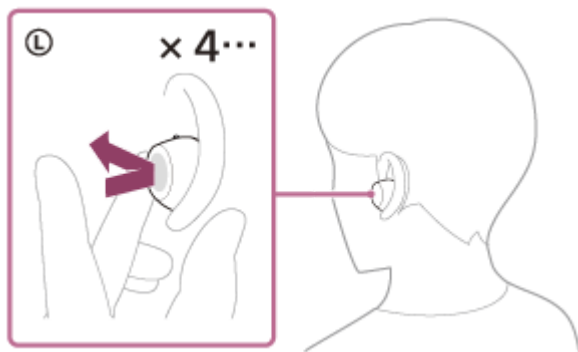

Při opakovaném klepnutí na dotykový snímač se ozve zvuk oznámení a hlasitost se sníží o 1 stupeň každé 0,4 sekundy, bez ohledu na počet klepnutí.

Když hlasitost dosáhne maximálního nebo minimálního nastavení, ozve se zvuková výstraha.

Tip

- Ve výchozím nastavení, pokud posloucháte hudbu, zatímco máte nasazená obě sluchátka, a jednu nebo obě jednotky sluchátek si sundáte, jednotky sluchátek přehrávání hudby pozastaví. Při opětovném nasazení jednotky sluchátka do ucha se obnoví přehrávání hudby.
- Náhlavní souprava podporuje ochranu obsahu SCMS-T. Hudbu a další zvuky můžete na náhlavní soupravě poslouchat ze zařízení, jako je přenosný televizor, které podporuje ochranu obsahu SCMS-T.
- V závislosti na zařízení Bluetooth může být nutné upravit hlasitost nebo nastavit zvukový výstup na zařízení.
- Hlasitost lze upravit také v aplikaci "Sound Connect".
Hlasitost sluchátek během hovoru a během poslechu hudby lze nastavit nezávisle na sobě. I když během přehrávání hudby změníte hlasitost, hlasitost volání se nezmění.
- Hudbu lze poslouchat také tehdy, když z nabíjecího pouzdra vyjmete jen jednu jednotku sluchátek a nasadíte si ji.
Pokud máte nasazenou pouze pravou jednotku sluchátek, můžete přehrávat hudbu pomocí dotykového snímače na pravé jednotce sluchátek.
Pokud máte nasazenou pouze levou jednotku sluchátek, přehrajte hudbu pomocí připojeného zařízení.
Pokud si nasadíte i druhou jednotku sluchátek, zatímco posloucháte hudbu jen přes jednu jednotku sluchátek, můžete poslouchat hudbu přes obě jednotky sluchátek.

Poznámka

- Když se nepřehrává žádná hudba, nelze nastavit hlasitost na sluchátkách.
- Pokud je stav komunikace špatný, může dojít k poruše zařízení Bluetooth v reakci na provozní postup náhlavní soupravy.

Příbuzné téma

- [Nošení sluchátek](#)
- [Co můžete dělat s aplikací "Sound Connect"](#)
- [Používání pouze jedné jednotky sluchátek](#)
- [Jak navázat bezdrátové připojení k zařízením Bluetooth](#)
- [Ovládání zvukového zařízení \(připojení Bluetooth\)](#)

Tato uživatelská příručka byla přeložena strojově. Strojové překlady neberou v potaz kontext a nemusí přesně odpovídat anglické verzi. Pro zobrazení anglické verze vyberte na stránce [Stránka pro výběr jazyka] možnost English.

Bezdrátová stereofonní sluchátka s potlačením hluku
WF-C710N

Ovládání zvukového zařízení (připojení Bluetooth)

Pokud vaše zařízení Bluetooth podporuje provozní funkci profilu AVRCP, jsou k dispozici následující provozní postupy. Dostupné funkce se mohou lišit v závislosti na zařízení Bluetooth, proto si přečtěte návod k obsluze dodaný se zařízením.

K následujícím provozním postupům můžete použít správnou náhlavní soupravu.

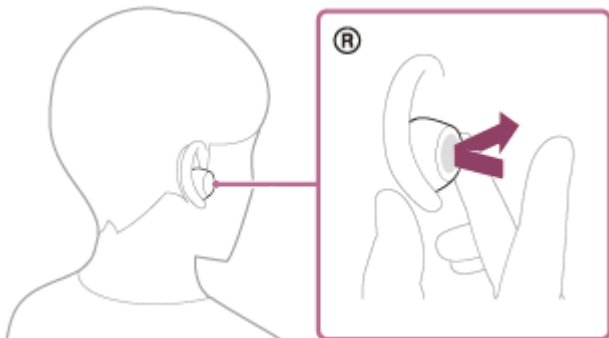

- Přehrát/pozastavit: klepnutí na dotykový snímač.
- Přeskočte na začátek další skladby: Klepněte dvakrát rychle na dotykový snímač s intervalem přibližně 0,3 sekundy mezi klepnutími.
- Přeskočení na začátek předchozí stopy (nebo aktuální stopy při přehrávání): Klepněte na dotykový snímač 3krát rychle s intervalem přibližně 0,3 sekundy mezi jednotlivými klepnutími.
- Zvyšte hlasitost: Během přehrávání hudby klepněte na dotykový snímač 4krát nebo vícekrát s intervalem mezi jednotlivými klepnutími přibližně 0,4 sekundy nebo kratším.
Při opakovaném klepnutí na dotykový snímač se ozve zvuk oznámení a hlasitost se zvýší o 1 stupeň každých 0,4 sekundy, bez ohledu na počet klepnutí.
Když hlasitost dosáhne maximálního nastavení, ozve se zvuková výstraha.

Levou jednotku náhlavní soupravy můžete použít k následujícím provozním postupům.

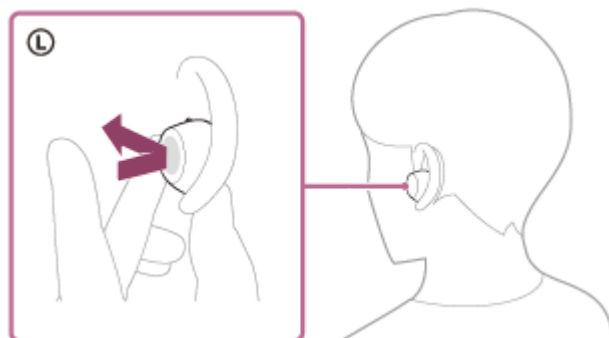

- Snižte hlasitost: Během přehrávání hudby klepněte na dotykový snímač 4krát nebo vícekrát s intervalem mezi jednotlivými klepnutími přibližně 0,4 sekundy nebo kratším.
Při opakovaném klepnutí na dotykový snímač se ozve zvuk oznámení a hlasitost se sníží o 1 stupeň každých 0,4 sekundy, bez ohledu na počet klepnutí.
Když hlasitost dosáhne minimálního nastavení, ozve se zvuková výstraha.

Poznámka

- Když se nepřehrává žádná hudba, nelze nastavit hlasitost na sluchátkách.
- Pokud je stav komunikace špatný, může dojít k poruše zařízení Bluetooth v reakci na provozní postup náhlavní soupravy.

- Dostupné provozní postupy se mohou lišit v závislosti na připojeném zařízení, hudebním softwaru nebo používané aplikaci. V některých případech může zařízení fungovat jinak nebo nemusí fungovat, i když jsou provedeny výše popsané provozní postupy.
- Když používáte iPhone, můžete Siri aktivovat přiložením prstu k dotykovému snímači na pravé jednotce náhlavní soupravy.

Příbuzné téma

- [Co můžete dělat s aplikací "Sound Connect"](#)

Tato uživatelská příručka byla přeložena strojově. Strojové překlady neberou v potaz kontext a nemusí přesně odpovídat anglické verzi. Pro zobrazení anglické verze vyberte na stránce [Stránka pro výběr jazyka] možnost English.

5-064-743-11(1) Copyright 2025 Sony Corporation

Bezdrátová stereofonní sluchátka s potlačením hluku
WF-C710N

O stránkách 360 Reality Audio

Co je 360 Reality Audio?

360 Reality Audio je nový hudební zážitek využívající trojrozměrnou zvukovou technologii 360 společnosti Sony. Informace o poloze jsou připojeny ke každému zdroji zvuku, jako jsou vokály, sbor a hudební nástroje, a jsou umístěny v kulovém prostoru.

Posluchači mohou zažít trojrozměrné zvukové pole, jako by byli ponořeni do živého představení umělců.

Podmínky používání

Stáhněte si a použijte aplikaci služby streamování hudby, která podporuje 360 Reality Audio, ve smartphonu nebo tabletu se systémem iOS nebo Android. Aplikace může být zpoplatněna.

Optimalizací zvukového pole a akustické funkce náhlavní soupravy pomocí aplikace "Sound Connect" si můžete vychutnat realističtější pocit reality.

Podrobnosti o funkci 360 Reality Audio naleznete na následujících webových stránkách:

<https://www.sony.net/360RA/>

Poznámka

- Tato služba není v některých zemích a oblastech k dispozici.

Příbuzné téma

- [Co můžete dělat s aplikací "Sound Connect"](#)

Tato uživatelská příručka byla přeložena strojově. Strojové překlady neberou v potaz kontext a nemusí přesně odpovídat anglické verzi. Pro zobrazení anglické verze vyberte na stránce [Stránka pro výběr jazyka] možnost English.

Bezdrátová stereofonní sluchátka s potlačením hluku
WF-C710N

Co je to potlačení hluku?

Funkce potlačení hluku vytváří zvuk s opačnou fází proti hlukům vnějšího okolí (například hluku ve vozidlech nebo hluku z klimatizačních zařízení uvnitř budov) a ruší tak okolní zvuky jejich eliminací.

Poznámka

- V závislosti na typu hluku nebo na tom, zda jsou sluchátka používána ve velmi tichém prostředí, nemusíte efekt potlačení hluku poznat nebo můžete mít dojem, že jsou některé zvuky hlasitější.
- Když máte sluchátka nasazená, v závislosti na způsobu jejich nošení se může efekt potlačení hluku snížit nebo může být slyšet pískání (zpětná vazba). V takovém případě sluchátka sundejte a znovu si je nasadte.
- Funkce potlačení hluku působí především na hluk v pásmu nízkých frekvencí, jako je hluk vozidel nebo klimatizace. Když je hluk potlačen, není zcela vyrušen.
- Při použití sluchátek v autě nebo autobusu se může objevit hluk v závislosti na stavu vozovky.
- Smartphony mohou způsobovat rušení a hluk. V takovém případě přesuňte sluchátka dále od smartphonu.
- Netiskněte ani nezakrývejte části sluchátek v blízkosti mikrofonů (A) na levé a pravé jednotce sluchátek rukama. Funkce, jako je funkce potlačení hluku nebo režim okolního zvuku, nemusí pracovat správně nebo jednotka sluchátek může vydávat pískání (zpětná vazba). Pokud k tomu dojde, odstraňte ruku nebo jiný předmět z oblasti levého nebo pravého mikrofonu.

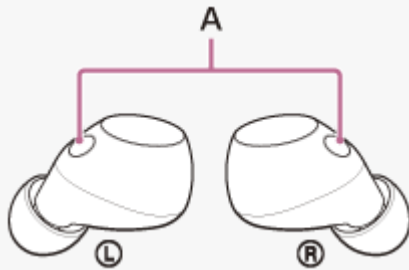

Příbuzné téma

- [Používání funkce potlačení hluku](#)

Tato uživatelská příručka byla přeložena strojově. Strojové překlady neberou v potaz kontext a nemusí přesně odpovídat anglické verzi. Pro zobrazení anglické verze vyberte na stránce [Stránka pro výběr jazyka] možnost English.

Bezdrátová stereofonní sluchátka s potlačením hluku
WF-C710N

Používání funkce potlačení hluku

Při použití funkce potlačení hluku si můžete užívat hudbu, aniž byste byli rušeni hlukem z okolí.

1 Vyjměte jednotky sluchátek z nabíjecího pouzdra.



Sluchátka se automaticky zapnou.

Při prvním použití náhlavní soupravy po zakoupení nebo těsně po inicializaci náhlavní soupravy se funkce potlačení šumu aktivuje automaticky po zapnutí náhlavní soupravy. Všechny změny provedené v nastavení jsou od tohoto okamžiku uchovány.

2 Zasuňte jednotky sluchátek do uší.

3 Nastavení funkce potlačení hluku změňte klepnutím na dotykový snímač na levé jednotce sluchátek.

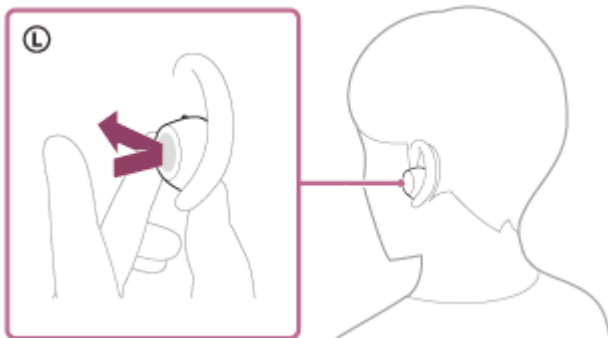

Při každém klepnutí se funkce přepne následujícím způsobem.

Režim okolního zvuku je zapnutý a funkce potlačení šumu je vypnutá.

Z obou jednotek sluchátek uslyšíte současně zvuk oznámení. Pokud máte na hlavě pouze levou náhlavní soupravu, uslyšíte zvuk oznámení z levé náhlavní soupravy.



Funkce potlačení hluku je zapnutá a režim okolního zvuku je vypnutý.

Z obou jednotek sluchátek uslyšíte současně zvuk oznámení. Pokud máte na hlavě pouze levou náhlavní soupravu, uslyšíte zvuk oznámení z levé náhlavní soupravy.

Zkontrolujte zvuk oznámení

Nemusí se přehrávat v žádném prohlížeči kromě těch nejnovějších.

- Když je povolen režim okolního zvuku

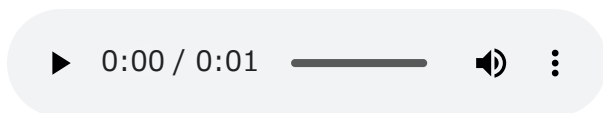

- Když je zapnutá funkce potlačení šumu

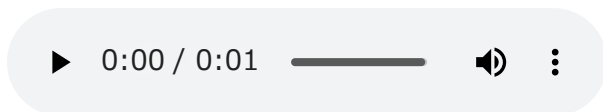

Informace o videu s návodem

Ve videu zjistíte, jak funkci potlačení hluku používat.

Není k dispozici žádné zvukové vysvětlení.

Modely pro země a regiony s výjimkou pevninské Číny:

https://rd1.sony.net/help/mdr/mov0093/h_zz/

Modely pro čínskou pevninu:

<https://rd1.sony.net/help/mdr/mov0093/zh-cn/>

Tip

- Pomocí aplikace “Sound Connect” můžete také povolit nebo zakázat funkci potlačení hluku a změnit nastavení funkce potlačení hluku a režimu okolního zvuku.
- Aplikace “Sound Connect” umožňuje nastavit kombinaci následujících tří režimů. Pokud vyberete více režimů, můžete mezi nimi postupně přepínat klepnutím na dotykový snímač na levé straně.
 - Zapnutá funkce potlačení hluku
 - Režim okolního zvuku povolen
 - Vypnutá funkce potlačení hluku a režim okolního zvuku
- Pokud je nasazena pouze jedna jednotka náhlavní soupravy, je režim okolního zvuku aktivován, i když byla náhlavní souprava při posledním použití nastavena na funkci potlačení hluku. Nasazením obou náhlavních souprav se aktivuje funkce potlačení hluku.

Poznámka

- Sluchátka nemohou plně využít funkce potlačení hluku, pokud nejsou použity dodané koncovky sluchátek.
- Pokud nejsou sluchátka nasazená řádně na uších, funkce potlačení hluku nemusí fungovat správně. Otočte sluchátka tak, abyste je správně vložili do uší.
- Netiskněte ani nezakrývejte části sluchátek v blízkosti mikrofonů na levé a pravé jednotce sluchátek rukama. Funkce, jako je funkce potlačení hluku nebo režim okolního zvuku, nemusí pracovat správně nebo jednotka sluchátek může vydávat pískání (zpětná vazba). Pokud k tomu dojde, odstraňte ruku nebo jiný předmět z oblasti levého nebo pravého mikrofonu.

Příbuzné téma

- [Zapnutí sluchátek](#)
- [Nošení sluchátek](#)
- [Co je to potlačení hluku?](#)
- [Poslech okolního zvuku při přehrávání hudby \(režim okolního zvuku\)](#)
- [Co můžete dělat s aplikací “Sound Connect”](#)

Tato uživatelská příručka byla přeložena strojově. Strojové překlady neberou v potaz kontext a nemusí přesně odpovídat anglické verzi. Pro zobrazení anglické verze vyberte na stránce [Stránka pro výběr jazyka] možnost English.

Bezdrátová stereofonní sluchátka s potlačením hluku
WF-C710N

Poslech okolního zvuku při přehrávání hudby (režim okolního zvuku)

Mikrofony zabudované v levé a pravé jednotce sluchátek usnadňují poslech okolního zvuku. Během poslechu hudby můžete slyšet okolní zvuk.

Aktivace režimu okolního zvuku

Při zapnuté funkci potlačení hluku klepněte na dotykový snímač na levé jednotce sluchátek.

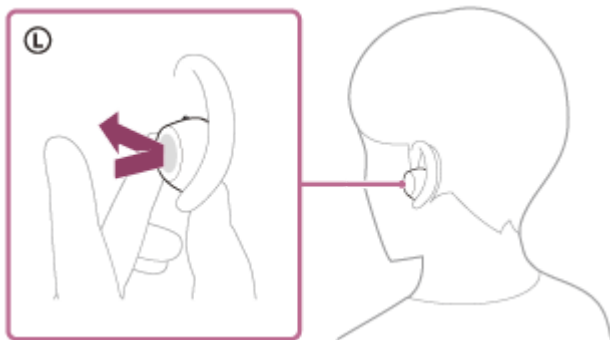

Změna nastavení režimu okolního zvuku

Nastavení režimu okolního zvuku náhlavní soupravy můžete změnit pomocí aplikace "Sound Connect".

Zaměření na hlas: Budou potlačeny nežádoucí hluky při zaznamenání hlášení nebo hlasů lidí, abyste je slyšeli při poslechu hudby.

Vypnutí režimu okolního zvuku

Klepnutím na dotykový snímač na levé jednotce náhlavní soupravy vypnete režim okolního zvuku.

Při každém klepnutí se funkce přepne následujícím způsobem.

Funkce potlačení hluku je zapnutá a režim okolního zvuku je vypnutý.

Z obou jednotek sluchátek uslyšíte současně zvuk oznámení. Pokud máte na hlavě pouze levou náhlavní soupravu, uslyšíte zvuk oznámení z levé náhlavní soupravy.



Režim okolního zvuku je zapnutý a funkce potlačení šumu je vypnutá.

Z obou jednotek sluchátek uslyšíte současně zvuk oznámení. Pokud máte na hlavě pouze levou náhlavní soupravu, uslyšíte zvuk oznámení z levé náhlavní soupravy.

Zkontrolujte zvuk oznámení

Nemusí se přehrávat v žádném prohlížeči kromě těch nejnovějších.

- Když je povolen režim okolního zvuku

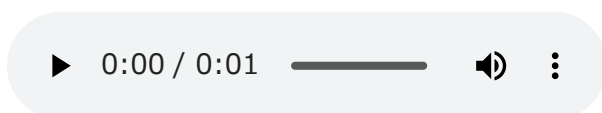

- Když je zapnutá funkce potlačení šumu

Informace o videu s návodem

Ve videu zjistíte, jak používat režim okolního zvuku.

Není k dispozici žádné zvukové vysvětlení.

Modely pro země a regiony s výjimkou pevninské Číny:

https://rd1.sony.net/help/mdr/mov0093/h_zz/

Modely pro čínskou pevninu:

<https://rd1.sony.net/help/mdr/mov0093/zh-cn/>

Tip

- Nastavení režimu okolního zvuku změněné pomocí aplikace “Sound Connect” se ukládá do náhlavní soupravy. Zapnutím režimu okolního zvuku si můžete vychutnat hudbu s uloženými nastaveními, i když je náhlavní souprava připojena k jiným zařízením, která nemají nainstalovanou aplikaci “Sound Connect”.
- Aplikace “Sound Connect” umožňuje nastavit kombinaci následujících tří režimů. Pokud vyberete více režimů, můžete mezi nimi postupně přepínat klepnutím na dotykový snímač na levé straně.
 - Zapnutá funkce potlačení hluku
 - Režim okolního zvuku povolen
 - Vypnutá funkce potlačení hluku a režim okolního zvuku

Poznámka

- V závislosti na okolních podmínkách a typu/hlasitosti přehrávaného zvuku nemusí být okolní zvuky slyšet ani při použití režimu okolního zvuku. Nepoužívejte sluchátka v místech, kde omezení vnímání okolního zvuku může vést k ohrožení, například na silnici, kde jezdí automobily a jízdní kola.
- V závislosti na okolním prostředí se může při zapnutém režimu okolního zvuku zvýšit hluk větru. V takovém případě nastavte režim okolního zvuku na hodnotu vypnuto.
- Pokud nemáte náhlavní soupravu správně nasazenou v uších, nemusí režim okolního zvuku fungovat správně. Otočte sluchátka tak, abyste je správně vložili do uší.
- Netiskněte ani nezakrývejte části sluchátek v blízkosti mikrofonů na levé a pravé jednotce sluchátek rukama. Funkce, jako je funkce potlačení hluku nebo režim okolního zvuku, nemusí pracovat správně nebo jednotka sluchátek může vydávat pískání (zpětná vazba). Pokud k tomu dojde, odstraňte ruku nebo jiný předmět z oblasti levého nebo pravého mikrofonu.



Pokud je při používání režimu okolního zvuku slyšet pípání (zpětná vazba), snižte hlasitost okolního zvuku na stránce [Ambient Sound Control] v aplikaci “Sound Connect”.

- Tato sluchátka jsou vybavena funkcí pro detekci pípání (zpětné vazby) a zrušení zvuku v krátkém čase. Ve výjimečných případech se může funkce potlačení hluku nebo režim okolního zvuku dočasně zastavit v reakci na vysoký tón, například alarm nebo elektronický zvuk. Funkce potlačení hluku nebo režim okolního zvuku se automaticky vrátí přibližně za sekundu.
- Pokud je povolen režim okolního zvuku v poměrně hlučném prostředí, může být slyšet hluk. Nejedná se o závadu. V takovém případě buď povolte funkci potlačení šumu, nebo vypněte funkci potlačení šumu i režim okolního zvuku.

Příbuzné téma

- [Nošení sluchátek](#)
- [Používání funkce potlačení hluku](#)
- [Co můžete dělat s aplikací "Sound Connect"](#)

Tato uživatelská příručka byla přeložena strojově. Strojové překlady neberou v potaz kontext a nemusí přesně odpovídat anglické verzi. Pro zobrazení anglické verze vyberte na stránce [Stránka pro výběr jazyka] možnost English.

5-064-743-11(1) Copyright 2025 Sony Corporation

Bezdrátová stereofonní sluchátka s potlačením hluku
WF-C710N

Rychlý poslech okolního zvuku (režim rychlé pozornosti)

Tato funkce ztlumí hudbu, zvuky hovoru a vyzváněcí tón, aby byly dobře slyšet okolní zvuky. Režim rychlé pozornosti je užitečný, pokud si chcete poslechnout hlášení vlaků apod.

Aktivace režimu rychlé pozornosti

Podržte prst na dotykovém snímači na levém sluchátku. Režim rychlé pozornosti je aktivní, pouze když držíte dotykový snímač.

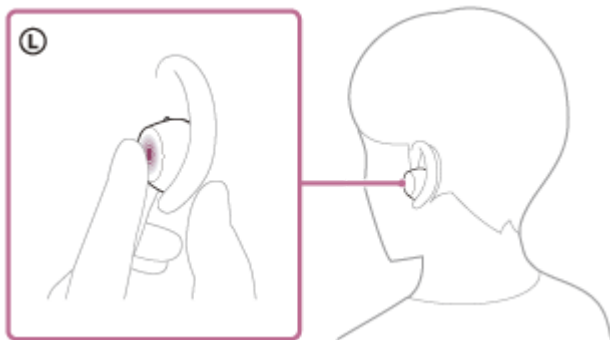

Deaktivace režimu rychlé pozornosti

Sundejte prst z dotykového snímače.

Poznámka

- V závislosti na okolí a typu/hlasitosti přehrávaného zvuku nemusí být okolní zvuk slyšet ani při použití režimu rychlé pozornosti. Nepoužívejte sluchátka v místech, kde omezení vnímání okolního zvuku může vést k ohrožení, například na silnici, kde jezdí automobily a jízdní kola.
- Pokud nemáte sluchátka nasazena správně na uších, režim rychlé pozornosti nemusí pracovat správně. Otočte sluchátka tak, abyste je správně vložili do uší.
- V závislosti na velikosti používaných koncovek sluchátek nemusí být režim rychlé pozornosti zcela efektivní. Zvolte velikost, se kterou slyšíte nejméně okolních zvuků.

Příbuzné téma

- [Výměna koncovek sluchátek](#)
- [Nošení sluchátek](#)

Tato uživatelská příručka byla přeložena strojově. Strojové překlady neberou v potaz kontext a nemusí přesně odpovídat anglické verzi. Pro zobrazení anglické verze vyberte na stránce [Stránka pro výběr jazyka] možnost English.

Bezdrátová stereofonní sluchátka s potlačením hluku
WF-C710N

Režim kvality zvuku

Při přehrávání přes Bluetooth lze zvolit následující 2 režimy kvality zvuku. Pomocí aplikace "Sound Connect" můžete změnit nastavení a zkontrolovat režim kvality zvuku.

[Priority on Sound Quality]: Upřednostňuje kvalitu zvuku.

[High Reliability]: Upřednostňuje stabilní připojení (výchozí nastavení).

- Pokud chcete upřednostnit kvalitu zvuku, vyberte možnost [Priority on Sound Quality].
- Pokud je připojení nestabilní, například když je zvuk vydáván pouze přerušovaně, vyberte možnost [High Reliability].

Poznámka

- V režimu [Priority on Sound Quality] může být maximální doba přehrávání kratší.
- V závislosti na okolních podmínkách v oblasti, kde náhlavní soupravu používáte, může docházet k přerušovanému zvuku, i když je vybrána možnost [High Reliability].

Příbuzné téma

- [Co můžete dělat s aplikací "Sound Connect"](#)

Tato uživatelská příručka byla přeložena strojově. Strojové překlady neberou v potaz kontext a nemusí přesně odpovídat anglické verzi. Pro zobrazení anglické verze vyberte na stránce [Stránka pro výběr jazyka] možnost English.

Bezdrátová stereofonní sluchátka s potlačením hluku
WF-C710N

Podporované kodeky

Kodek je "algoritmus kódování zvuku", který se používá při bezdrátovém přenosu zvuku prostřednictvím připojení Bluetooth.

Pokud je náhlavní souprava připojena pomocí Classic Audio A2DP pro přehrávání hudby, podporuje SBC a AAC.

- SBC

Jedná se o zkratku pro Subband Codec.

SBC je standardní technologie kódování zvuku používaná v zařízeních Bluetooth.

Všechna zařízení Bluetooth podporují SBC.

- AAC

Jedná se o zkratku pro Advanced Audio Coding.

AAC se používá hlavně v produktech Apple, jako je iPhone, který dokáže poskytnout vyšší kvalitu zvuku než SBC.

Když je z připojeného zařízení přenášena hudba v jednom z výše uvedených kodeků, přepnou se sluchátka automaticky na příslušný kodek a budou hudbu přehrávat v tomto kodeku.

Pokud připojené zařízení podporuje kodek s vyšší kvalitou zvuku než SBC, může být nutné zařízení předem nastavit tak, aby bylo možné poslouchat hudbu s požadovaným kodekem z podporovaných kodeků.

Informace týkající se nastavení kodeku naleznete v návodu k obsluze dodaném se zařízením.

Příbuzné téma

- [Režim kvality zvuku](#)

Tato uživatelská příručka byla přeložena strojově. Strojové překlady neberou v potaz kontext a nemusí přesně odpovídat anglické verzi. Pro zobrazení anglické verze vyberte na stránce [Stránka pro výběr jazyka] možnost English.

Bezdrátová stereofonní sluchátka s potlačením hluku
WF-C710N

O společnosti DSEE

Funkce DSEE obnovuje vysoké frekvence, které se často ztrácejí u komprimovaných zdrojů zvuku ve sluchátkách. Zlepšuje kvalitu zvuku až na úroveň CD.

Komprimované zdroje zvuku ze streamovaného přehrávání, MP3 a audio kodeků Bluetooth se přehrávají s přirozeným a širokým zvukem.

Funkci DSEE lze nastavit v aplikaci "Sound Connect" a je k dispozici pouze po připojení k náhlavní soupravě prostřednictvím připojení Bluetooth.

Příbuzné téma

- [Co můžete dělat s aplikací "Sound Connect"](#)

Tato uživatelská příručka byla přeložena strojově. Strojové překlady neberou v potaz kontext a nemusí přesně odpovídat anglické verzi. Pro zobrazení anglické verze vyberte na stránce [Stránka pro výběr jazyka] možnost English.

Bezdrátová stereofonní sluchátka s potlačením hluku
WF-C710N

Příjem hovoru

Prostřednictvím připojení Bluetooth můžete telefonovat handsfree s chytrým telefonem, který podporuje následující profily Bluetooth.

- HFP (Hands-free Profile)
- HSP (Headset Profile)

- Pokud váš smartphone podporuje HFP i HSP, nastavte jej na HFP.
- Postup ovládání se může lišit v závislosti na smartphonu. Viz návod k obsluze dodaný se smartphonem.
- V závislosti na připojeném zařízení nebo aplikaci, kterou používáte, nemusí funkce pracovat správně, i když se ji pokusíte ovládat pomocí sluchátek.

Vyzváněcí tón

Během příjmu příchozího hovoru bude ve sluchátkách slyšet vyzváněcí tón.

V závislosti na smartphonu se ozve některý z následujících vyzváněcích tónů.

- Vyzváněcí tón nastavený na sluchátkách
- Vyzváněcí tón nastavený ve smartphonu
- Vyzváněcí tón pouze pro připojení Bluetooth nastavené na smartphonu

1 Předtím připojte náhlavní soupravu ke smartphonu prostřednictvím připojení Bluetooth.

2 Jakmile uslyšíte vyzváněcí tón, klepněte dvakrát rychle na dotykový snímač na levé nebo pravé jednotce náhlavní soupravy v intervalu přibližně 0,3 sekundy, abyste hovor přijali.

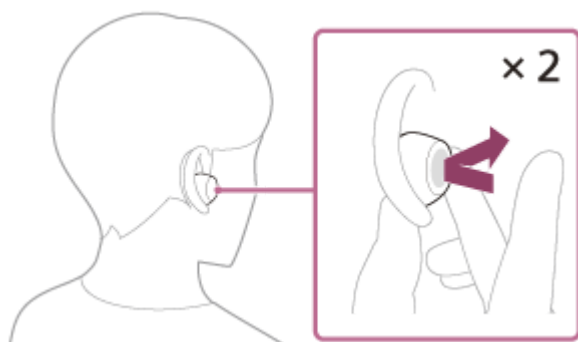

Uslyšíte zvuk ze sluchátek.

Jestliže posloucháte hudbu a přijmete příchozí hovor, přehrávání se automaticky přeruší a ze sluchátek se ozve vyzváněcí tón.

Pokud se přehrávání nepozastaví, zvolte přerušování pomocí sluchátek.

Můžete mluvit přes mikrofony (A) na levé a pravé jednotce sluchátek.

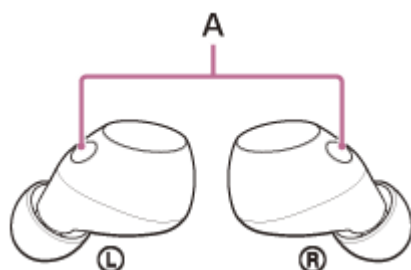

Není-li ve sluchátkách slyšet vyzváněcí tón

Náhlavní souprava nesmí být připojena ke smartphonu přes HFP nebo HSP. Zkontrolujte stav připojení na smartphonu.

3 Ovládejte smartphone a nastavte hlasitost.

4 Po ukončení hovoru klepněte dvakrát rychle na dotykový snímač na levé nebo pravé jednotce náhlavní soupravy s intervalem přibližně 0,3 sekundy mezi jednotlivými klepnutími, čímž hovor ukončíte.

Pokud přijmete hovor v době, kdy posloucháte hudbu, přehrávání se po ukončení hovoru automaticky obnoví.

Tip

- Při přijetí hovoru pomocí smartphonu budou některé smartphony hovor přijímat pomocí telefonu namísto sluchátek. Při použití připojení HFP přeneste hovor do náhlavní soupravy pomocí smartphonu.
- Hlasitost lze upravit také v aplikaci "Sound Connect". Hlasitost sluchátek během hovoru a během poslechu hudby lze nastavit nezávisle na sobě. I když během hovoru změníte hlasitost, hlasitost přehrávání hudby se nezmění.
- Funkci pro volání hands-free můžete použít také jen s jednou nasazenou jednotkou sluchátek. Pokud přijímáte příchozí hovor, přijměte hovor pomocí jednotky sluchátek, kterou máte na sobě. Pokud si nasadíte druhou jednotku sluchátek do druhého ucha, zatímco mluvíte jen přes jednu jednotku sluchátek, můžete mluvit přes obě jednotky sluchátek.

Poznámka

- V závislosti na používaném připojeném zařízení nebo přehrávací aplikaci nemusí být přehrávání pozastaveno, i když během přehrávání hudby přijmete příchozí hovor. Pokud přijmete příchozí hovor, když zrovna posloucháte hudbu, nemusí přehrávání po ukončení hovoru automaticky pokračovat.
- Smartphone používejte ve vzdálenosti alespoň 50 cm od náhlavní soupravy. Pokud se smartphone nachází příliš blízko u sluchátek, může se ozývat hluk.
- Abyste během telefonního hovoru lépe slyšeli svůj vlastní hlas, mikrofon zachycuje okolní zvuky (funkce bočního tónu). Pokud je váš hlas příliš hlasitý nebo vás zvuky z okolí ruší, můžete nastavení změnit pomocí aplikace "Sound Connect". Vypněte [Capture Voice During a Phone Call].
- Hlasitost během hovorů nelze nastavit pomocí sluchátek. Upravte hlasitost na připojeném zařízení nebo v aplikaci "Sound Connect".
- Pokud používáte pouze jednu jednotku sluchátek, uložte druhou jednotku sluchátek do nabíjecího pouzdra.
- V závislosti na charakteristikách hlasu volajícího nebo okolních zvucích nemusí zpracování zvukového signálu, které je integrováno do sluchátek, fungovat dobře a kvalita zvuku hovoru může být snížena.

Příbuzné téma

- [Používání pouze jedné jednotky sluchátek](#)
- [Jak navázat bezdrátové připojení k zařízením Bluetooth](#)
- [Uskutečnění hovoru](#)
- [Funkce pro volání](#)
- [Co můžete dělat s aplikací "Sound Connect"](#)

Tato uživatelská příručka byla přeložena strojově. Strojové překlady neberou v potaz kontext a nemusí přesně odpovídat anglické verzi. Pro zobrazení anglické verze vyberte na stránce [Stránka pro výběr jazyka] možnost English.

Bezdrátová stereofonní sluchátka s potlačením hluku
WF-C710N

Uskutečnění hovoru

Prostřednictvím připojení Bluetooth můžete telefonovat handsfree s chytrým telefonem, který podporuje následující profily Bluetooth.

- HFP (Hands-free Profile)
- HSP (Headset Profile)

- Pokud váš smartphone podporuje HFP i HSP, nastavte jej na HFP.
- Postup ovládání se může lišit v závislosti na smartphonu. Viz návod k obsluze dodaný se smartphonem.
- V závislosti na připojeném zařízení nebo aplikaci, kterou používáte, nemusí funkce pracovat správně, i když se jí pokusíte ovládat pomocí sluchátek.

1 Připojte náhlavní soupravu ke smartphonu prostřednictvím připojení Bluetooth.

2 Zatelefonujte pomocí smartphonu.

Uskutečnite-li hovor, ze sluchátek se bude ozývat oznamovací tón.

Uskutečnite-li hovor v době, kdy posloucháte hudbu, přehrávání hudby se přeruší automaticky.

Pokud se přehrávání nepozastaví, zvolte přerušení pomocí sluchátek.

Můžete mluvit přes mikrofony (A) na levé a pravé jednotce sluchátek.

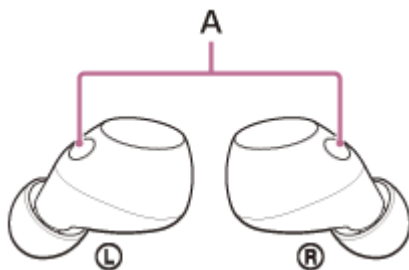

Není-li ve sluchátkách slyšet oznamovací tón

Pomocí chytrého telefonu přeneste hovor do náhlavní soupravy.

3 Ovládejte smartphone a nastavte hlasitost.

4 Po ukončení hovoru klepněte dvakrát rychle na dotykový snímač na levé nebo pravé jednotce náhlavní soupravy s intervalem přibližně 0,3 sekundy mezi jednotlivými klepnutími, čímž hovor ukončíte.

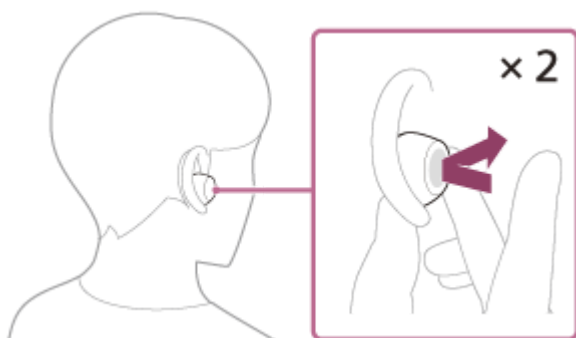

Uskutečnite-li hovor v době, kdy posloucháte hudbu, přehrávání se po ukončení hovoru automaticky obnoví.

Tip

- Hlasitost lze upravit také v aplikaci "Sound Connect". Hlasitost sluchátek během hovoru a během poslechu hudby lze nastavit nezávisle na sobě. I když během hovoru změníte hlasitost, hlasitost přehrávání hudby se nezmění.
- Funkci pro volání hands-free můžete použít také jen s jednou nasazenou jednotkou sluchátek. Pokud si nasadíte druhou jednotku sluchátek do druhého ucha, zatímco mluvíte jen přes jednu jednotku sluchátek, můžete mluvit přes obě jednotky sluchátek.

Poznámka

- V závislosti na typu použitého připojeného zařízení nebo přehrávací aplikaci, pokud uskutečníte hovor během přehrávání hudby, nemusí přehrávání po ukončení hovoru automaticky pokračovat.
- Smartphone používejte ve vzdálenosti alespoň 50 cm od náhlavní soupravy. Pokud se smartphone nachází příliš blízko u sluchátek, může se ozývat hluk.
- Abyste během telefonního hovoru lépe slyšeli svůj vlastní hlas, mikrofon zachycuje okolní zvuky (funkce bočního tónu). Pokud je váš hlas příliš hlasitý nebo vás zvuky z okolí ruší, vypněte [Capture Voice During a Phone Call] v aplikaci "Sound Connect".
- Hlasitost během hovorů nelze nastavit pomocí sluchátek. Upravte hlasitost na připojeném zařízení nebo v aplikaci "Sound Connect".
- Pokud používáte pouze jednu jednotku sluchátek, uložte druhou jednotku sluchátek do nabíjecího pouzdra.
- V závislosti na charakteristikách hlasu volajícího nebo okolních zvucích nemusí zpracování zvukového signálu, které je integrováno do sluchátek, fungovat dobře a kvalita zvuku hovoru může být snížena.

Příbuzné téma

- [Používání pouze jedné jednotky sluchátek](#)
- [Jak navázat bezdrátové připojení k zařízením Bluetooth](#)
- [Příjem hovoru](#)
- [Funkce pro volání](#)
- [Co můžete dělat s aplikací "Sound Connect"](#)

Tato uživatelská příručka byla přeložena strojově. Strojové překlady neberou v potaz kontext a nemusí přesně odpovídat anglické verzi. Pro zobrazení anglické verze vyberte na stránce [Stránka pro výběr jazyka] možnost English.

Bezdrátová stereofonní sluchátka s potlačením hluku
WF-C710N

Funkce pro volání

Funkce dostupné během hovoru se mohou lišit v závislosti na profilu podporovaném smartphonem. I když je profil stejný, dostupné funkce se mohou lišit v závislosti na daném typu smartphonu.

V závislosti na připojeném zařízení nebo aplikaci, kterou používáte, nemusí funkce pracovat správně, i když se ji pokusíte ovládat pomocí sluchátek.

Viz návod k obsluze dodaný se smartphonem.

Pokud je podporován profil HFP (Hands-free Profile)

V pohotovostním režimu / během přehrávání hudby

K následujícím provozním postupům můžete použít správnou náhlavní soupravu.

- Podržetím prstu na dotykovém snímači po dobu 2 sekund nebo déle spustíte funkci hlasového vytáčení smartphonu nebo aktivujete Google app na smartphonu se systémem Android nebo Siri na iPhoneu.

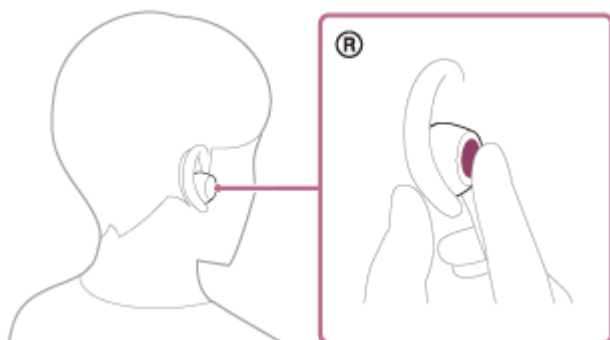

Odchozí hovor

Následující provozní postupy můžete provádět pomocí levé nebo pravé náhlavní soupravy.

Pokud máte nasazenou jen jednu jednotku sluchátek, ovládejte ji přes tuto nasazenou jednotku sluchátek.

- Chcete-li zrušit odchozí hovor, klepněte dvakrát rychle na dotykový snímač s intervalem přibližně 0,3 sekundy mezi jednotlivými klepnutími.

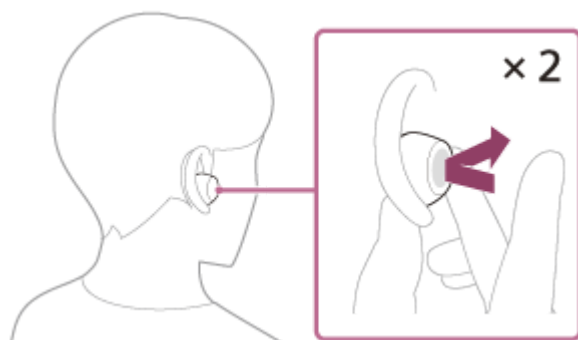

Příchozí hovor

Následující provozní postupy můžete provádět pomocí levé nebo pravé jednotky náhlavní soupravy.

Pokud máte nasazenou jen jednu jednotku sluchátek, ovládejte ji přes tuto nasazenou jednotku sluchátek.

- Chcete-li přijmout hovor, klepněte dvakrát rychle na dotykový snímač s intervalem přibližně 0,3 sekundy mezi jednotlivými klepnutími.
- Přidržením prstu alespoň na 2 sekundy na dotykovém snímači odmítnete příchozí hovor.

Během hovoru

Následující provozní postupy můžete provádět pomocí levé nebo pravé náhlavní soupravy.
Pokud máte nasazenu jen jednu jednotku sluchátek, ovládejte ji přes tuto nasazenou jednotku sluchátek.

- Chcete-li hovor ukončit, klepněte dvakrát rychle na dotykový snímač s intervalem přibližně 0,3 sekundy mezi jednotlivými klepnutími.

Pokud je podporovaným profilem HSP (Headset Profile)

Následující provozní postupy můžete provádět pomocí levé nebo pravé jednotky náhlavní soupravy.
Pokud máte nasazenu jen jednu jednotku sluchátek, ovládejte ji přes tuto nasazenou jednotku sluchátek.

Odchozí hovor

- Chcete-li zrušit odchozí hovor, klepněte dvakrát rychle na dotykový snímač s intervalem přibližně 0,3 sekundy mezi jednotlivými klepnutími.

Příchozí hovor

- Chcete-li přijmout hovor, klepněte dvakrát rychle na dotykový snímač s intervalem přibližně 0,3 sekundy mezi jednotlivými klepnutími.

Během hovoru

- Chcete-li hovor ukončit, klepněte dvakrát rychle na dotykový snímač s intervalem přibližně 0,3 sekundy mezi jednotlivými klepnutími.

Poznámka

- Pokud používáte pouze jednu jednotku sluchátek, uložte druhou jednotku sluchátek do nabíjecího pouzdra.

Příbuzné téma

- [Používání pouze jedné jednotky sluchátek](#)
- [Příjem hovoru](#)
- [Uskutečnění hovoru](#)

Tato uživatelská příručka byla přeložena strojově. Strojové překlady neberou v potaz kontext a nemusí přesně odpovídat anglické verzi. Pro zobrazení anglické verze vyberte na stránce [Stránka pro výběr jazyka] možnost English.

Bezdrátová stereofonní sluchátka s potlačením hluku
WF-C710N

Video volání v počítači

Když používáte video volání v počítači, můžete mluvit přes bezdrátově připojená sluchátka.

1 Připojte náhlavní soupravu k počítači prostřednictvím připojení Bluetooth.

2 Spusťte aplikaci pro video hovory v počítači.

3 Zkontrolujte nastavení (*) aplikace pro video hovory.

- Při uskutečňování videohovoru v počítači vyberte možnost připojení pro volání (HFP/HSP). Pokud vyberete připojení pro přehrávání hudby, video volání nemusí být k dispozici.
- V nastavení reproduktoru vyberte volání [Headset (WF-C710NHands-Free)] (**).
Při připojení k přehrávání hudby vyberte [Headphones (WF-C710NStereo)] (**).
- V nastavení mikrofону zvolte volání připojení [Headset (WF-C710NHands-Free)] (**).
- V závislosti na používané aplikaci pro videohovory nemusí být v nastavení reproduktoru nebo mikrofónu možné vybrat připojení pro volání [Headset (WF-C710NHands-Free)] (**) nebo připojení pro přehrávání hudby [Headphones (WF-C710NStereo)] (**) a může se zobrazit pouze [WF-C710N]. V takovém případě vyberte možnost [WF-C710N].
- Odpovědi na časté otázky naleznete na webových stránkách zákaznické podpory.

(*) V závislosti na používané aplikaci pro videohovory nemusí být tato funkce k dispozici.

(**) Názvy se mohou lišit v závislosti na používaném počítači nebo aplikaci pro videohovory.

Tip

- Pokud nelze zkontrolovat nastavení aplikace pro videohovory nebo nelze vybrat spojení pro volání [Headset (WF-C710NHands-Free)], vyberte v nastavení počítače možnost [Headset (WF-C710NHands-Free)] pro navázání spojení. Viz „[Připojení ke spárovanému počítači \(Windows 11\)](#)“, „[Připojení ke spárovanému počítači \(Windows 10\)](#)“ nebo „[Připojení ke spárovanému počítači \(Mac\)](#)“.

Příbuzné téma

- [Jak navázat bezdrátové připojení k zařízením Bluetooth](#)
- [Párování a připojení k počítači \(Windows® 11\)](#)
- [Párování a připojení k počítači \(Windows 10\)](#)
- [Párování a připojení k počítači \(Mac\)](#)
- [Připojení ke spárovanému počítači \(Windows 11\)](#)
- [Připojení ke spárovanému počítači \(Windows 10\)](#)
- [Připojení ke spárovanému počítači \(Mac\)](#)
- [Odpojení připojení Bluetooth \(po použití\)](#)
- [Webové stránky zákaznické podpory](#)

Bezdrátová stereofonní sluchátka s potlačením hluku
WF-C710N

Používání funkce hlasového asistenta (Google app)

Pomocí stránky Google app, která je dodávána se smartphonem se systémem Android, můžete mluvit do mikrofonu náhlavní soupravy a ovládat smartphonem se systémem Android.

1 Nastavte asistenta a hlasové ovládání na Google app.

Ve smartphonu se systémem Android vyberte následující nabídky.

[Settings] - [Apps & notifications] - [Advanced] - [Default apps] - [Assist & voice input]

Pak nastavte [Assist app] na Google app.

Výše uvedený pracovní postup je příkladem. Další podrobnosti naleznete v návodu k obsluze dodaném se smartphonem se systémem Android.

Může být vyžadována nejnovější verze webu Google app.

Modely pro země a regiony s výjimkou pevninské Číny:

Podrobnosti o Google app, viz návod k obsluze nebo webové stránky podpory smartphonu se systémem Android nebo webové stránky obchodu Google Play.

Modely pro čínskou pevninu:

Podrobnosti o Google app, viz návod k obsluze nebo webové stránky podpory smartphonu se systémem Android. V závislosti na specifikacích smartphonu se systémem Android nemusí být možné aktivovat stránku Google app z náhlavní soupravy.

2 Nasaďte si náhlavní soupravy do uší a připojte je ke smartphonu se systémem Android prostřednictvím připojení Bluetooth.

3 Když je smartphonem se systémem Android v pohotovostním režimu nebo přehrává hudbu, podržte prst na dotykovém snímači na pravé jednotce náhlavní soupravy po dobu přibližně 2 sekund nebo déle.

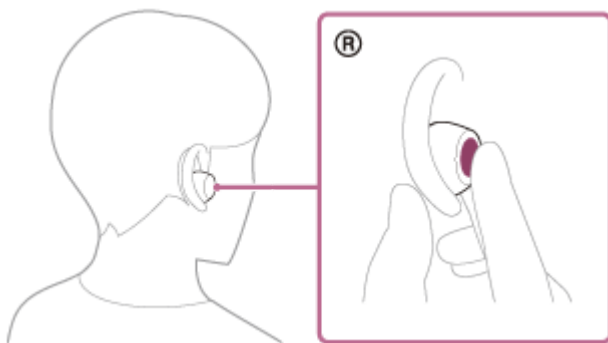

Aktivuje se funkce Google app.

4 Prostřednictvím mikrofonu (A) sluchátek sdělte požadavek na funkci Google app.

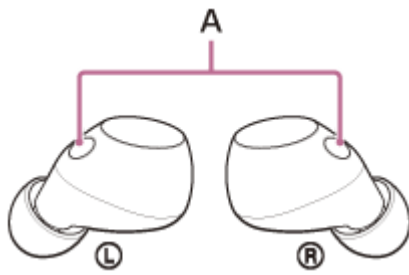

Podrobnosti o aplikacích, které pracují s Google app, naleznete v návodu k obsluze chytrého telefonu se systémem Android.

Pokud po aktivaci funkce Google app uběhne určitá doba bez požadavku, hlasový příkaz bude zrušen.

Poznámka

- I když je ve smartphonu se systémem Android povoleno nastavení "Hey Google", aplikace Google nereaguje, když řeknete "Hey Google".
- Abyste při používání funkce hlasového asistenta lépe slyšeli svůj vlastní hlas, mikrofon zachycuje okolní zvuky (funkce bočního tónu). V takovém případě mohou být přes náhlavní soupravu slyšet zvuky z okolí nebo zvuky provozní procedury náhlavní soupravy, ale nejedná se o poruchu. Pokud je váš hlas příliš hlasitý nebo vás zvuky z okolí ruší, vypněte [Capture Voice During a Phone Call] v aplikaci "Sound Connect".
- Funkci Google app nemusí být možné aktivovat v závislosti na technických vlastnostech smartphonu nebo verzi aplikace.
- Funkce Google app nefunguje při připojení k zařízení, které není kompatibilní s funkcí hlasového asistenta.

Tato uživatelská příručka byla přeložena strojově. Strojové překlady neberou v potaz kontext a nemusí přesně odpovídat anglické verzi. Pro zobrazení anglické verze vyberte na stránce [Stránka pro výběr jazyka] možnost English.

Bezdrátová stereofonní sluchátka s potlačením hluku
WF-C710N

Používání funkce hlasového asistenta (Siri)

Pomocí Siri, která je součástí iPhone, můžete mluvit do mikrofonu sluchátek a ovládat iPhone.

1 Zapněte Siri.

Na iPhone vyberte [Settings] - [Siri & Search].

Povolte [Press Home for Siri] a [Allow Siri When Locked].

Výše uvedený pracovní postup je příkladem. Podrobnosti naleznete v návodu k obsluze iPhone.

Podrobnosti o Siri naleznete v návodu k obsluze nebo na webových stránkách podpory iPhone.

2 Nasaďte si sluchátka do uší a připojte je k iPhone pomocí připojení Bluetooth.

3 Když je iPhone v pohotovostním režimu nebo přehrává hudbu, podržte prst na dotykovém snímači na pravé náhlavní jednotce po dobu 2 sekund nebo déle.

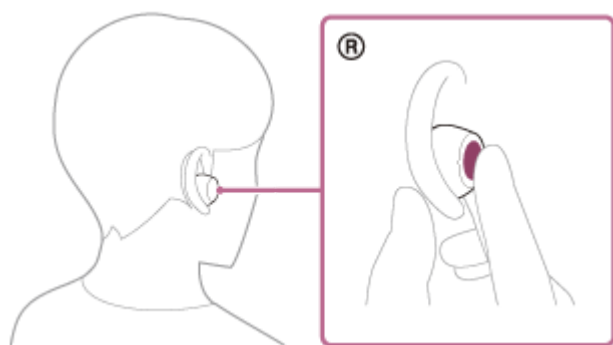

Siri je aktivována.

4 Zadejte Siri požadavek prostřednictvím mikrofonu náhlavní soupravy (A).

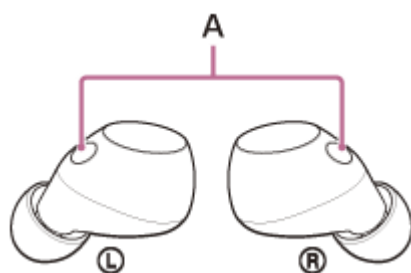

Podrobnosti o aplikacích, které pracují se Siri, najdete v návodu k obsluze iPhone.

Po aktivaci Siri se Siri deaktivuje, když uplyne určitá doba bez žádostí.

Poznámka

- Siri nelze aktivovat, když řeknete "Hey Siri", i když je v iPhone povoleno nastavení "Hey Siri".
- Abyste při používání funkce hlasového asistenta lépe slyšeli svůj vlastní hlas, mikrofon zachycuje okolní zvuky (funkce bočního tónu). V takovém případě mohou být přes náhlavní soupravu slyšet zvuky z okolí nebo zvuky provozní procedury náhlavní

soupravy, ale nejedná se o poruchu. Pokud je váš hlas příliš hlasitý nebo vás zvuky z okolí ruší, vypněte [Capture Voice During a Phone Call] v aplikaci "Sound Connect".

Tato uživatelská příručka byla přeložena strojově. Strojové překlady neberou v potaz kontext a nemusí přesně odpovídat anglické verzi. Pro zobrazení anglické verze vyberte na stránce [Stránka pro výběr jazyka] možnost English.

5-064-743-11(1) Copyright 2025 Sony Corporation

Bezdrátová stereofonní sluchátka s potlačením hluku
WF-C710N

Co můžete dělat s aplikací “Sound Connect”

Po připojení smartphonu s nainstalovanou aplikací “Sound Connect” a náhlavní soupravy prostřednictvím připojení Bluetooth jsou k dispozici níže uvedené funkce.

- Aktualizace softwaru sluchátek
- Přepínání jazyka hlasového navádění
- Nastavení hlasitosti hlasového navádění
- Zapnutí/vypnutí zvuku oznámení a hlasového navádění
- Změna funkce dotykového snímače
- Nastavení funkce Quick Access
- Zapnutí/vypnutí funkce Service Link
- Nastavení režimu připojení Bluetooth (režim kvality zvuku)
- Vypnutí sluchátek
- Nastavení funkce automatického pozastavení/obnovení přehrávání hudby při nošení
- Nastavení funkce automatického vypnutí při detekci opotřebení
- Zapnutí/vypnutí nastavení vícebodového připojení (připojení náhlavní soupravy ke 2 zařízením současně)
- Změna zařízení připojeného ve vícebodovém připojení
- Inicializace náhlavní soupravy
- Kontrola verze softwaru náhlavní soupravy
- Zobrazení stavu připojení Bluetooth mezi levou nebo pravou jednotkou náhlavní soupravy a smartphonem
- Zobrazení připojení kodeku připojení Bluetooth
- Zobrazení stavu nastavení funkce DSEE
- Nastavení funkce DSEE
- Zobrazení zbývajících nabití baterie náhlavní soupravy
- Zobrazení zbývajících nabití baterie nabíjecího pouzdra
- Zobrazení oznámení upozorňujících na nutnost nabíjení náhlavní soupravy (při nízkém stavu zbývajících nabití baterie v nabíjecím pouzdře).
- Nastavení funkce ekvalizéru/CLEAR BASS
- Přizpůsobení nastavení ekvalizéru
- Nastavení funkce potlačení šumu a režimu okolního zvuku (Ambient Sound Control)
- Výběr spínacího vzoru při přepínání funkce potlačení hluku/režimu okolního zvuku na náhlavní soupravě
- Automatické nastavení funkce potlačení hluku podle rozpoznání chování (Adaptivní ovládání zvuku)
- Přehrávání/pozastavení hudby nebo přeskočení na začátek předchozí skladby (nebo aktuální skladby během přehrávání)/přeskočení na začátek další skladby.
- Nastavení hlasitosti během přehrávání hudby/telefonního hovoru
- Snadné párování
- Zaznamenávání a zobrazování informací o používání náhlavní soupravy
- Nastavení funkce 360 Reality Audio

Tip

- Postup ovládání aplikace “Sound Connect” se liší v závislosti na zvukovém zařízení. Technické údaje a provedení obrazovek aplikace se mohou bez předchozího upozornění změnit.

Příbuzné téma

- [Instalace aplikace “Sound Connect”](#)
- [Jak udržovat software aktuální \(pro pohodlné používání sluchátek\)](#)
- [O hlasových informacích](#)

- [Informace o dotykovém snímači](#)
- [Používání funkce Quick Access](#)
- [Režim kvality zvuku](#)
- [Nošení sluchátek](#)
- [Podporované kodeky](#)
- [Kontrola zbývající kapacity baterie](#)
- [O společnosti DSEE](#)
- [Používání funkce potlačení hluku](#)
- [Poslech okolního zvuku při přehrávání hudby \(režim okolního zvuku\)](#)
- [Připojení sluchátek k 2 zařízením současně \(vícebodové připojení\)](#)
- [O stránkách 360 Reality Audio](#)

Tato uživatelská příručka byla přeložena strojově. Strojové překlady neberou v potaz kontext a nemusí přesně odpovídat anglické verzi. Pro zobrazení anglické verze vyberte na stránce [Stránka pro výběr jazyka] možnost English.

Bezdrátová stereofonní sluchátka s potlačením hluku
WF-C710N

Instalace aplikace “Sound Connect”

1 Stáhněte si aplikaci “Sound Connect” a nainstalujte ji do svého chytrého telefonu.

Modely pro země a regiony s výjimkou pevninské Číny si můžete stáhnout z obchodu Google Play nebo z webu App Store.



Sony Sound Connect 

2 Po instalaci aplikace spusťte aplikaci “Sound Connect”.

Příbuzné téma

- [Co můžete dělat s aplikací “Sound Connect”](#)

Tato uživatelská příručka byla přeložena strojově. Strojové překlady neberou v potaz kontext a nemusí přesně odpovídat anglické verzi. Pro zobrazení anglické verze vyberte na stránce [Stránka pro výběr jazyka] možnost English.

Bezdrátová stereofonní sluchátka s potlačením hluku
WF-C710N

Přístup k informacím o podpoře z aplikace “Sound Connect”

K nejnovějším informacím o podpoře můžete přistupovat z aplikace “Sound Connect”.

- 1 Klepnutím na [Help] na obrazovce aplikace “Sound Connect” zobrazíte stránku podpory.**
- 2 Vyberte požadovanou položku.**

Tato uživatelská příručka byla přeložena strojově. Strojové překlady neberou v potaz kontext a nemusí přesně odpovídat anglické verzi. Pro zobrazení anglické verze vyberte na stránce [Stránka pro výběr jazyka] možnost English.

Bezdrátová stereofonní sluchátka s potlačením hluku
WF-C710N

Jak udržovat software aktuální (pro pohodlné používání sluchátek)

Pokud vyjde nejnovější software pro náhlavní soupravu, na obrazovce aplikace “Sound Connect” se zobrazí oznámení. Aktualizujte software sluchátek podle zobrazených pokynů.

Můžete nainstalovat nejnovější software sluchátek, abyste mohli využít nové funkce nebo vyřešit případné problémy se sluchátky.

Sluchátka používejte vždy s nainstalovaným nejnovějším softwarem.

Podrobné informace o nejnovějším softwaru sluchátek a aktualizaci softwaru naleznete na webových stránkách podpory.

Software sluchátek můžete aktualizovat následujícím způsobem.

1 Vyměňte jednotky sluchátek z nabíjecího pouzdra.



Sluchátka se automaticky zapnou.

2 Spusťte aplikaci “Sound Connect” na mobilním zařízení, například na chytrém telefonu.

3 Aktualizujte software sluchátek podle zobrazených pokynů.

Poznámka

- Před provedením aktualizace odpojte všechna ostatní zařízení Bluetooth připojená k mobilnímu zařízení, které se používá pro aktualizaci.
Software nemusí být aktualizován, pokud je mobilní zařízení připojeno k jiným zařízením kompatibilním s Bluetooth Low Energy (například nositelná zařízení nebo chytré hodinky).
- Pokud aktualizaci nelze dokončit, poznamenejte si následující.
 - Zavřete všechny aplikace nainstalované v mobilním zařízení kromě aplikace “Sound Connect”.
 - Úplně nabijte sluchátka a mobilní zařízení.
 - Před zahájením aktualizace si co nejlíže k sobě nasadte sluchátka a mobilní zařízení, které používáte pro aktualizaci.
 - Aktualizaci nespouštějte, pokud jsou v blízkosti bezdrátová zařízení LAN nebo jiná zařízení Bluetooth.
 - Před aktualizací softwaru vypněte úsporný režim (*) mobilního zařízení.
V závislosti na verzi operačního systému smartphonu nemusí být aktualizace dokončena v režimu úspory energie.

(*) Názvy se mohou lišit v závislosti na používaném mobilním zařízení.

Příbuzné téma

- [Co můžete dělat s aplikací “Sound Connect”](#)

Tato uživatelská příručka byla přeložena strojově. Strojové překlady neberou v potaz kontext a nemusí přesně odpovídat anglické verzi. Pro zobrazení anglické verze vyberte na stránce [Stránka pro výběr jazyka] možnost English.

Bezdrátová stereofonní sluchátka s potlačením hluku
WF-C710N

Co můžete dělat s partnerskými službami

Po nastavení v aplikaci "Sound Connect" můžete používat aplikace propojené s náhlavní soupravou.

Podrobnosti o aplikacích, které lze propojit, najdete na následující adrese URL.

<https://www.sony.net/supported-servicelink>

Podrobnosti o nejnovějších službách a zážitcích, které můžete získat propojením, najdete v aplikaci "Sound Connect".

- 1 Spustíte aplikaci "Sound Connect".
- 2 Nastavení jednotlivých služeb pomocí aplikace "Sound Connect".

Poznámka

- Služby, které lze propojit, se budou lišit v závislosti na zemích a regionech.
- Specifikace služby se mohou bez upozornění změnit.
- Odpovídající aplikace musí být nainstalována.
- Podrobnosti o službě Service Link naleznete na následující adrese URL.
[sony.net/servicelink](https://www.sony.net/servicelink)

Příbuzné téma

- [Co můžete dělat s aplikací "Sound Connect"](#)
- [Instalace aplikace "Sound Connect"](#)

Tato uživatelská příručka byla přeložena strojově. Strojové překlady neberou v potaz kontext a nemusí přesně odpovídat anglické verzi. Pro zobrazení anglické verze vyberte na stránce [Stránka pro výběr jazyka] možnost English.

Bezdrátová stereofonní sluchátka s potlačením hluku
WF-C710N

Opatření

O komunikaci Bluetooth

- Bezdrátová technologie Bluetooth je bezdrátová technologie krátkého dosahu, která umožňuje komunikaci mezi digitálními zařízeními, jako jsou chytré telefony a počítače. Maximální vzdálenost pro komunikaci se může lišit v závislosti na přítomnosti překážek (osob, kovových předmětů, stěn apod.) nebo na elektromagnetickém prostředí.
- Mikrovlny vysílané ze zařízení Bluetooth mohou ovlivnit činnost elektronických lékařských zařízení. Na následujících místech je nutné sluchátka a další zařízení Bluetooth vypnout, protože mohou způsobit nehodu:
 - v nemocnicích, ve vlaku v blízkosti vyhrazených sedadel, na místech s přítomností hořlavého plynu a v blízkosti automatických dveří či požárních alarmů.
- Tento výrobek při používání v bezdrátovém režimu vysílá rádiové vlny. Při používání výrobku v bezdrátovém režimu na palubě letadla se řiďte pokyny posádky ohledně přípustného používání zařízení v bezdrátovém režimu.
- Kvůli vlastnostem bezdrátové technologie Bluetooth může být zvuk přehrávaný na těchto sluchátkách oproti vysílajícímu zařízení opožděn. Následkem toho nemusí být zvuk při sledování filmů nebo hraní her synchronizován s obrazem.
- Náhlavní souprava podporuje bezpečnostní funkce, které jsou v souladu se standardem Bluetooth a zajišťují bezpečnost při komunikaci pomocí bezdrátové technologie Bluetooth. V závislosti na nakonfigurovaných nastaveních a dalších faktorech však nemusí být toto zabezpečení dostatečné. Při komunikaci pomocí bezdrátové technologie Bluetooth buďte opatrní.
- Společnost Sony nenese žádnou odpovědnost za škody nebo ztráty způsobené únikem informací, ke kterému dojde při používání komunikace Bluetooth.
- Připojení Bluetooth ke všem zařízením Bluetooth nelze zaručit.
 - Zařízení Bluetooth připojená k náhlavní soupravě musí vyhovovat standardu Bluetooth předepsanému Bluetooth SIG, Inc., a musí být certifikována jako vyhovující.
 - I když připojené zařízení vyhovuje standardu Bluetooth, vlastnosti nebo specifikace zařízení Bluetooth mohou někdy bránit jeho připojení nebo způsobit rozdíly v metodách ovládání, zobrazení nebo postupu ovládání.
 - Při hands-free telefonování pomocí sluchátek se může v závislosti na připojeném zařízení nebo prostředí komunikace ozývat šum.
- V závislosti na připojovaném zařízení může zahájení komunikace nějakou dobu trvat.

Poznámka k nárůstu teploty

- Při nabíjení jednotek sluchátek nebo nabíjecího pouzdra nebo při dlouhodobém používání sluchátek se může teplota jednotek sluchátek nebo nabíjecího pouzdra zvýšit, nejedná se ale o poruchu.

Poznámka ke statické elektřině

- Používáte-li sluchátka, když je suchý vzduch, můžete pociťovat nepříjemné pocity kvůli statické elektřině nahromaděné na vašem těle. Nejedná se o poruchu sluchátek. Tento účinek můžete snížit nošením oděvů z přírodních materiálů, které snadno nevytvářejí statickou elektřinu.

Poznámky k nošení sluchátek

- Po použití vyjímejte sluchátka z uší pomalu.
- Protože sluchátka sedí pevně v uších, jejich natlačení silou do uší nebo rychlé sejmutí může způsobit poškození bubínku. Při nošení sluchátek může membrána reproduktoru způsobovat cvakání. Nejedná se o závadu.
- Dlouhodobé používání sluchátek může způsobit příznaky, jako je svědění a podráždění v uších. Pokud se u vás během používání náhlavní soupravy objeví některý z výše uvedených příznaků, okamžitě ji přestaňte používat a obraťte se na lékaře, kontaktní osobu podpory Sony nebo nejbližšího prodejce Sony.
- Při dlouhodobém používání doporučujeme sluchátka pravidelně vyjímat z uší.

Další poznámky

- Nevystavujte sluchátka nadměrným nárazům, jedná se o citlivé zařízení.
- Dotykové snímače nemusí správně fungovat, pokud na dotykové snímače nalepíte nálepky nebo jiné přilnavé předměty.
- V závislosti na signálu smartphonu nebo okolním prostředí nemusí být možné sluchátka používat.
- Pokud při používání sluchátek začnete pociťovat nepříjemné pocity, okamžitě je přestaňte používat.
- Dlouhodobé používání nebo skladování může způsobit poškození nebo zhoršení kvality koncovek sluchátek.
- Pokud se špičky sluchátek zašpiní, vyjměte je z náhlavní soupravy. Špičky sluchátek jemně umyjte v ruce pomocí neutrálního mycího prostředku. Po čištění důkladně otřete veškerou vlhkost.
- Pokud do sluchátek vnikne voda nebo nečistota, může dojít k požáru nebo k úrazu elektrickým proudem. Pokud do sluchátek vnikne voda nebo cizí látka, okamžitě je přestaňte používat a poraďte se s podporou společnosti Sony nebo s nejbližším prodejcem značky Sony. V následujících případech buďte obzvláště opatrní.
 - Při používání sluchátek v blízkosti umývadla nebo nádoby s kapalinou
Dávejte pozor, aby sluchátka nespadla do umývadla nebo do nádoby s vodou.
 - Při používání sluchátek v dešti nebo sněhu nebo ve vlhkém prostředí
- Neupust'te sluchátka a nevystavujte je nárazům. V opačném případě může dojít k deformaci nebo poškození sluchátek a snížení voděodolnosti.
- Když se nabíjecí porty jednotek sluchátek nebo nabíjecího pouzdra znečistí, otřete je měkkým suchým hadrem.

Čištění sluchátek

- Prach a nečistoty na vnější straně sluchátek lze otřít čistými vlhčenými ubrousky. Nepoužívejte vlhčené ubrousky, například s obsahem alkoholu, ředidla nebo benzenu, protože mohou poškodit povrchovou úpravu náhlavní soupravy nebo způsobit jiná poškození.

Nepoužívejte jednotky sluchátek a nabíjecí pouzdro v blízkosti lékařských přístrojů

- Rádiové vlny mohou ovlivnit činnost kardiostimulátorů a lékařských přístrojů. Nepoužívejte náhlavní soupravu a nabíjecí pouzdro na přeplněných místech, například v přeplněných vlacích nebo ve zdravotnických zařízeních.
- Tato sluchátka a nabíjecí pouzdro obsahují magnety, které mohou rušit kardiostimulátory, programovatelné záklopkové ventily pro léčbu hydrocefalu a jiné lékařské přístroje. Neumisťujte jednotky sluchátek a nabíjecí pouzdro do blízkosti osob, které používají takové zdravotnické prostředky. Pokud podobné zdravotnické prostředky používáte, před použitím sluchátek se poraďte se svým lékařem.

Nedávejte sluchátka a nabíjecí pouzdro do blízkosti magnetických karet

- Sluchátka a nabíjecí pouzdro používají magnety. Pokud se magnetická karta přiblíží k náhlavní soupravě a nabíjecímu pouzdru, může dojít k ovlivnění nebo deaktivaci magnetu karty.

Tato uživatelská příručka byla přeložena strojově. Strojové překlady neberou v potaz kontext a nemusí přesně odpovídat anglické verzi. Pro zobrazení anglické verze vyberte na stránce [Stránka pro výběr jazyka] možnost English.

Bezdrátová stereofonní sluchátka s potlačením hluku
WF-C710N

Když dokončíte používání sluchátek

Pokud jednotky sluchátek nepoužíváte, uložte je do nabíjecího pouzdra.
Zavřete víko nabíjecího pouzdra.



Poznámka

- Pokud na nabíjecím portu zůstane pot nebo voda, může být negativně ovlivněno nabíjení sluchátek. Po použití okamžitě setřete veškerý pot nebo vodu z nabíjecího portu. Když se nabíjecí porty na jednotkách sluchátek (A) nebo nabíjecí porty na nabíjecím pouzdře (B) znečistí, otřete je dočista měkkým suchým hadrem.

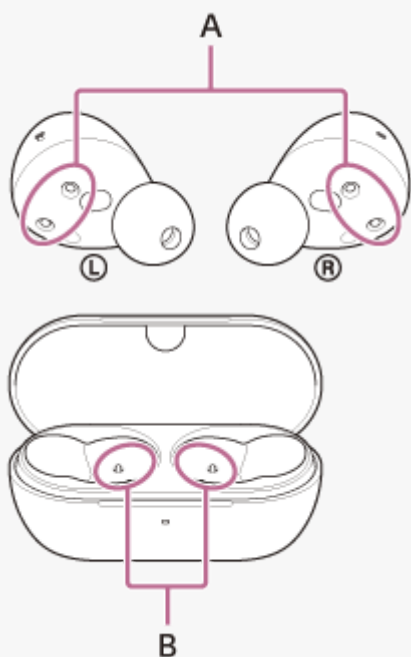

- Viz také části „Údržba“, „Aby nedošlo k popálení nebo poruše způsobené vlhkem“ a „Když jednotky sluchátek nebo nabíjecí pouzdro navlhnou“.

Příbuzné téma

- [Údržba](#)
- [Když jednotky sluchátek nebo nabíjecí pouzdro navlhnou](#)

Tato uživatelská příručka byla přeložena strojově. Strojové překlady neberou v potaz kontext a nemusí přesně odpovídat anglické verzi. Pro zobrazení anglické verze vyberte na stránce [Stránka pro výběr jazyka] možnost English.

Bezdrátová stereofonní sluchátka s potlačením hluku
WF-C710N

Údržba

Provádějte pravidelnou údržbu podle následujících postupů.

1 Sejměte koncovku sluchátka.

Držte jednotku sluchátka a otáčejte koncem sluchátka tak, abyste ji vytáhli. Při odstraňování neskřípněte konec koncovky sluchátka.

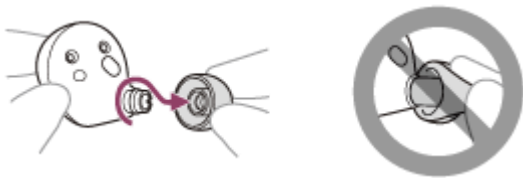

2 Vyčistěte sluchátka.

Čištění jednotek sluchátek

Prach a nečistoty na vnější straně sluchátek lze otřít čistými vlhčenými ubrousky. Nepoužívejte vlhčené ubrousky, například s obsahem alkoholu, ředidla nebo benzenu, protože mohou poškodit povrchovou úpravu náhlavní soupravy nebo způsobit jiná poškození.

Setřete veškerou vodu z jednotek sluchátek pomocí měkkého suchého hadříku.

Nenechávejte mokrá sluchátka na chladném místě, protože by voda mohla zmrznout.

Čištění infračervených snímačů

Pokud jsou infračervené snímače (A) znečištěné, opotřebením sluchátek nemusí být rozpoznáno a sluchátka nemusí pracovat správně.

Otřete veškeré nečistoty na IR snímačích (A) měkkou suchou látkou atd.

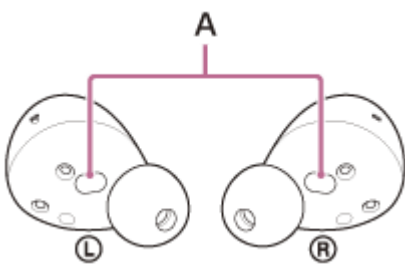

Čištění nabíjecích portů

Pokud na nabíjecích portech (B) náhlavní soupravy nebo na nabíjecích portech (C) nabíjecího pouzdra zůstanou cizí tělesa nebo vlhkost, například pot, může dojít ke korozi nabíjecích portů, která zabrání nabíjení.

Když přestanete sluchátka používat, jemně vyčistěte nabíjecí porty měkkým suchým hadříkem nebo vatovým tamponem.

Pokud sluchátka nelze nabít, může pomoci důkladné vyčištění nabíjecích portů.

Nabíjecí porty, které vyžadují údržbu

- Sluchátka

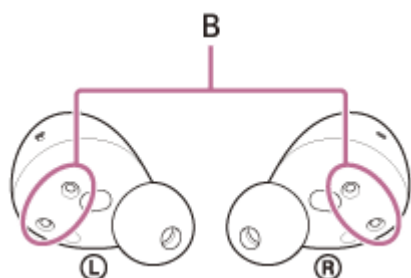

- Nabíjecí pouzdro

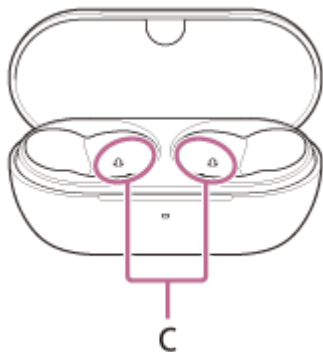

Poznámka

- K odstranění prachu nebo nečistot nepoužívejte prachovku ani podobné prostředky. Prach a jiné nečistoty se mohou dostat do výstupních otvorů zvuku a způsobit poruchu.

Čištění otvorů pro výstup zvuku

K odstranění nečistot včetně ušního mazu z výstupního otvoru (D) nebo drážky (E) na náhlavní soupravě použijte hadřík navlhčený vodou a pevně vyždímaný.

Odstraňte nečistoty tak, aby se netlačila hluboko do jednotky sluchátek.

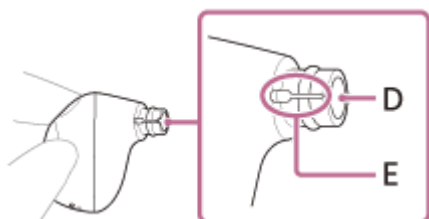

Čištění otvorů nabíjecího pouzdra

Vyčistěte otvory (F), do kterých se nasazují špičky sluchátek, vatovým tamponem apod.

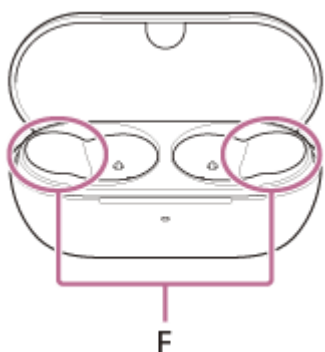

Sušení sluchátek

Po provedení čištění nechte sluchátka uschnout při pokojové teplotě.



Poznámka

- Při sušení sluchátek, pokud se infračervené snímače dotknou stolu, budou sluchátka považována za nasazená a nabíjecí baterie může být i nadále vybíjena. Umístěte sluchátka tak, aby infračervené snímače směřovaly do strany nebo nahoru.

3 Připojte koncovku sluchátka.

Koncovku sluchátka pevně zatlačte na zvukovod (trubičku, kterou vystupuje zvuk) na sluchátku tak, aby koncovka sluchátka zakrývala vnitřní konec zvukovodu. Koncovka sluchátka nesmí být nasazena volně ani nakřivo.



Pokud není koncovka sluchátka zcela připojena, může být koncovka sluchátka ze sluchátek odstraněna a kvalita zvuku, účinky potlačení hluku a nositelnost se mohou zhoršit.

4 Vložte sluchátka do nabíjecího pouzdra.

Po údržbě a po vyčištění a vysušení sluchátek nezapomeňte sluchátka vložit do nabíjecího pouzdra.

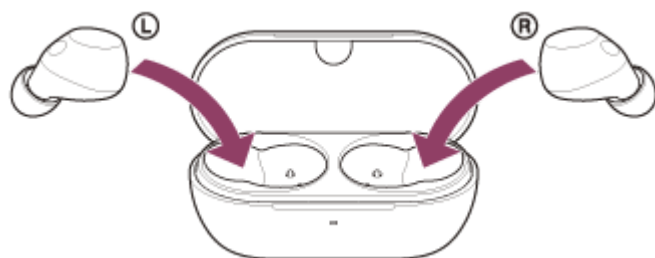

Nezapomeňte zavřít víko nabíjecího pouzdra.



výběr jazyka| možnost English.

5-064-743-11(1) Copyright 2025 Sony Corporation

Bezdrátová stereofonní sluchátka s potlačením hluku
WF-C710N

Aby nedošlo k popálení nebo poruše způsobené vlhkem

Po použití je nutné vyčistit

Nabíjení s kapalinou, jako je voda, nebo s potem či cizími předměty, jako je prach, přiloženými k portu USB typu C nabíjecího pouzdra nebo k nabíjecímu portu náhlavní soupravy může způsobit nehody, včetně popálenin nebo vážných zranění, v důsledku požáru, úrazu elektrickým proudem, vzniku tepla, kouře nebo vznícení. Mohlo rovněž by dojít k závadě.

Vyhnete se následujícím situacím a dávejte pozor, aby jednotky sluchátek nebo nabíjecí pouzdro nebyly vystaveny vlhkosti nebo nečistotám.

Pokud se jednotky sluchátek nebo nabíjecí pouzdro navlhčí nebo zašpiní, postupujte podle části „[Když jednotky sluchátek nebo nabíjecí pouzdro navlhnou](#)“ a před použitím je vyčistěte podle popisu.

- Dotýkání se jednotek sluchátek nebo nabíjecího pouzdra, aniž byste si osušili mokré ruce po domácích pracích v kuchyni nebo po mytí rukou v koupelně.



- Vložení sluchátek do náprsní kapsy vlhkého oděvu.



- Vložení sluchátek do tašky se studenou PET lahví.



- Rozlití nápoje při jídle nebo pití.



Ochrana jednotek sluchátek a nabíjecího pouzdra před poškozením

Při používání sluchátek dodržujte níže uvedená opatření.

- Nestříkejte vodu záměrně do části výstupu zvuku nebo části mikrofonu jednotek sluchátek.
- Dbejte na to, aby jednotky sluchátek nebo nabíjecí pouzdro nezůstávaly mokré v chladném prostředí, protože by voda mohla zmrznout. Po použití setřete veškerou vodu, abyste zabránili poruše.
- Neponořujte sluchátka do vody ani je nepoužívejte ve vlhkém prostředí, jako je například koupelna.
- Když se jednotky sluchátek namočí:
 1. Setřete veškerou vodu z jednotek sluchátek pomocí měkkého suchého hadříku.
 2. Sejměte koncovky sluchátek, otočte zvukové kanály (výstupní zvukovody) směrem dolů a několikrát sluchátky zatřeste, aby voda otekla ven.



3. Otočte část mikrofonu nebo vzduchový otvor směrem dolů a jemně sluchátkem asi 20krát poklepejte o suchý hadřík apod., aby se odstranila veškerá voda nahromaděná uvnitř.

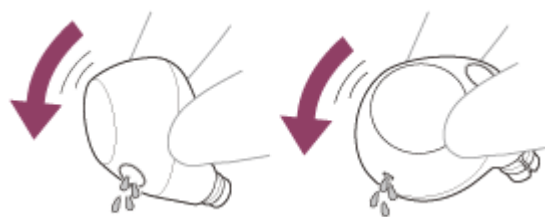

4. Nechte sluchátka uschnout při pokojové teplotě.
- Pokud jsou sluchátka a nabíjecí pouzdro nabíjena, když jsou vlhká potem atd., nabíjecí porty budou korodovat. Před nabíjením otřete veškerou vlhkost měkkým suchým hadrem a nechte uschnout při pokojové teplotě. Na opravy v případě závady způsobené neopatrností se nevztahuje bezplatná záruka.

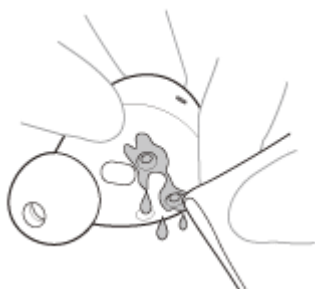

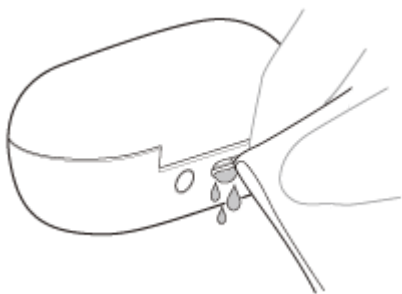

- Neperte si kalhoty nebo košile se sluchátky nebo nabíjecím pouzdem ponechaným v kapsách.



- Pokud je náhlavní souprava prasklá nebo zdeformovaná, nepoužívejte ji v blízkosti vody nebo se obraťte na kontaktní osobu podpory Sony nebo na nejbližšího prodejce Sony.

Tato uživatelská příručka byla přeložena strojově. Strojové překlady neberou v potaz kontext a nemusí přesně odpovídat anglické verzi. Pro zobrazení anglické verze vyberte na stránce [Stránka pro výběr jazyka] možnost English.

Bezdrátová stereofonní sluchátka s potlačením hluku
WF-C710N

Když jednotky sluchátek nebo nabíjecí pouzdro navlhnou

Když dojde k namočení jednotek sluchátek

1. Setřete veškerou vodu z jednotek sluchátek pomocí měkkého suchého hadříku.
2. Sejměte koncovky sluchátek, otočte zvukové kanály (výstupní zvukovody) směrem dolů a několikrát sluchátka zatřeste, aby voda otekla ven.



3. Otočte část mikrofonu nebo vzduchový otvor směrem dolů a jemně sluchátkem asi 20krát poklepejte o suchý hadřík apod., aby se odstranila veškerá voda nahromaděná uvnitř.

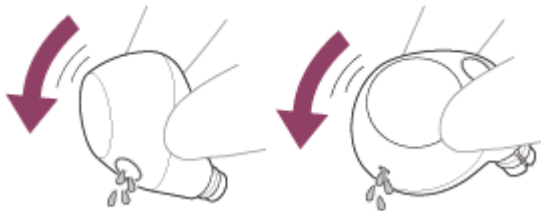

4. Nechte sluchátka uschnout při pokojové teplotě.

- Pokud se náhlavní soupravy nabíjejí, když jsou mokré od vody nebo potu, dochází ke korozi nabíjecích portů. Před nabíjením otřete veškerou vlhkost měkkým suchým hadrem a nechte uschnout při pokojové teplotě. Na opravy v případě závady způsobené neopatrností se nevztahuje bezplatná záruka.

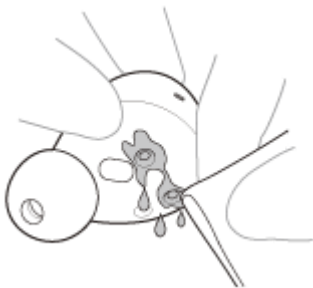

Informace o voděodolnosti těchto sluchátek

- Nabíjecí pouzdro není voděodolné.
- Tato náhlavní souprava má stupeň voděodolnosti IPX4 podle normy IEC 60529 "Stupně ochrany proti vniknutí vody (IP Code)", která určuje stupeň odolnosti proti vniknutí kapalin. Sluchátka nelze používat ve vodě. Pokud sluchátka nejsou používána správně, může se do nich dostat voda a způsobit požár, úraz elektřinou nebo poruchy. Přečtěte si následující upozornění a používejte sluchátka správně.
Co je IPX4?: Chráněno proti stříkající vodě z jakéhokoli směru.

- Zvukové kanály (trubice, kterými vystupuje zvuk), vzduchové otvory a část mikrofonu sluchátek nejsou zcela vodotěsné.
Pokud ve zvukovém kanálu, vzduchových otvorech nebo v částech mikrofonu zůstanou kapky vody, může dojít k následujícím dočasným problémům. Nejedná se však o poruchy.
 - Zvuky jsou obtížně slyšet.
 - Účinek funkce potlačení hluku je zeslabený.
 - Jsou slyšet neobvyklé zvuky.
 - Během telefonních hovorů jsou hlasy špatně slyšet.

Tekutiny, pro které platí specifikace voděodolnosti sluchátek

Vztahuje se na následující:	pitná voda, kohoutková voda, pot
Nevztahuje se na následující:	Jiné kapaliny než ty, které jsou uvedeny výše Například: mýdlová voda, voda se saponáty, voda s koupelovými prostředky, šampon, horká pramenitá voda, horká voda, voda z bazénu, mořská voda a podobné látky.

Voděodolnost sluchátek vychází z měření provedených společnostmi Sony za výše popsaných podmínek. Na poruchy způsobené ponořením do vody při nesprávném používání ze strany zákazníka se nevztahuje záruka.

Tato uživatelská příručka byla přeložena strojově. Strojové překlady neberou v potaz kontext a nemusí přesně odpovídat anglické verzi. Pro zobrazení anglické verze vyberte na stránce [Stránka pro výběr jazyka] možnost English.

Bezdrátová stereofonní sluchátka s potlačením hluku
WF-C710N

Licence

- Součástí tohoto produktu je software, který společnost Sony využívá na základě licenčního ujednání s vlastníkem jeho autorských práv. Jsme povinni zveřejnit zákazníkům obsah tohoto ujednání na základě požadavku vlastníka autorských práv k tomuto softwaru. Otevřete, prosím, následující adresu URL a přečtěte si.
<https://rd1.sony.net/help/mdr/sl/25/>
- Použití známky Made for Apple znamená, že příslušenství je určeno k připojení k výrobkům značky Apple označeným ve známce a že vývojář certifikací zaručuje splnění výkonnostních standardů značky Apple. Společnost Apple není odpovědná za provoz tohoto zařízení ani za splnění bezpečnostních a zákonných standardů tímto zařízením.
- Na síťové služby, obsah a software (a operační systém) tohoto výrobku se mohou vztahovat zvláštní podmínky a ujednání. Mohou také být kdykoli změněny, přerušeny nebo ukončeny, případně mohou vyžadovat poplatky, registraci nebo informace o kreditní kartě.

Tato uživatelská příručka byla přeložena strojově. Strojové překlady neberou v potaz kontext a nemusí přesně odpovídat anglické verzi. Pro zobrazení anglické verze vyberte na stránce [Stránka pro výběr jazyka] možnost English.

Bezdrátová stereofonní sluchátka s potlačením hluku
WF-C710N

Ochranné známky

- Google, Android a Google Play jsou ochranné známky společnosti Google LLC.
- Apple, iPhone, macOS, Mac a Siri jsou ochranné známky společnosti Apple Inc., registrované v USA a jiných zemích a regionech.
- App Store je servisní známka společnosti Apple Inc., registrovaná v USA a jiných zemích a regionech.
- IOS je ochranná známka nebo registrovaná ochranná známka společnosti Cisco ve Spojených státech amerických a dalších zemích a její použití probíhá na základě licence.
- Microsoft a Windows jsou registrované obchodní známky nebo obchodní známky společnosti Microsoft Corporation ve Spojených státech amerických a/nebo jiných zemích.
- Slovní značka a loga Bluetooth® jsou registrované ochranné známky vlastněné organizací Bluetooth SIG, Inc. a veškeré využití takových značek společností Sony Group Corporation a jejími dceřinými společnostmi probíhá na základě licence.
- USB Type-C® a USB-C® jsou registrované ochranné známky skupiny USB Implementers Forum.
- DSEE je ochranná známka nebo registrovaná ochranná známka společnosti Sony Group Corporation nebo jejích přidružených společností.
- Všechny ostatní obchodní značky a registrované obchodní značky jsou obchodními značkami nebo registrovanými obchodními značkami odpovídajících držitelů. V této příručce nejsou uvedeny značky ™ a ®.

Tato uživatelská příručka byla přeložena strojově. Strojové překlady neberou v potaz kontext a nemusí přesně odpovídat anglické verzi. Pro zobrazení anglické verze vyberte na stránce [Stránka pro výběr jazyka] možnost English.

Bezdrátová stereofonní sluchátka s potlačením hluku
WF-C710N

Webové stránky zákaznické podpory

Pro zákazníky v USA, Kanadě a Latinské Americe:

<https://www.sony.com/am/support>

Pro zákazníky v evropských zemích:

<https://www.sony.eu/support>

Pro zákazníky v Číně:

<https://service.sony.com.cn>

Pro zákazníky v dalších zemích a regionech:

<https://www.sony-asia.com/support>

Tato uživatelská příručka byla přeložena strojově. Strojové překlady neberou v potaz kontext a nemusí přesně odpovídat anglické verzi. Pro zobrazení anglické verze vyberte na stránce [Stránka pro výběr jazyka] možnost English.

Bezdrátová stereofonní sluchátka s potlačením hluku
WF-C710N

Řešení potíží

Pokud budete mít jakékoli problémy, postupujte podle níže uvedeného postupu.

1. Vložte jednotky náhlavní soupravy do nabíjecího pouzdra, jednou zavřete víko nabíjecího pouzdra, poté jej znovu otevřete a vyjměte jednotky náhlavní soupravy z nabíjecího pouzdra.



2. Restartujte připojené zařízení, například počítač nebo smartphone.



3. Chcete-li vyhledat příčinu a řešení problému, přejděte na stránky podpory společnosti Sony z nabídky aplikace "Sound Connect" nebo se podívejte na níže uvedené stránky podpory.
<https://www.sony.net/support/WF-C710N/>



4. Resetujte sluchátka.



5. Proved'te inicializaci sluchátek.



6. V případě přetrvávajících problémů se obraťte na níže uvedený kontakt podpory Sony nebo na nejbližšího prodejce Sony.
<https://www.sony.net/support-contact>

Příbuzné téma

- [Nabíjení](#)
- [Webové stránky zákaznické podpory](#)
- [Resetování sluchátek](#)
- [Inicializace sluchátek pro obnovení továrního nastavení](#)

výběr jazyka| možnost English.

5-064-743-11(1) Copyright 2025 Sony Corporation

Bezdrátová stereofonní sluchátka s potlačením hluku
WF-C710N

Resetování sluchátek

Pokud sluchátka nelze zapnout nebo je nelze ovládat, i když jsou zapnutá, resetujte je.

1 Vložte jednotky sluchátek do nabíjecího pouzdra.

Ponechte víko nabíjecího pouzdra otevřené.



2 Stiskněte a alespoň na 20 sekund podržte tlačítko resetování na zadní straně nabíjecího pouzdra.

Asi po 15 sekundách začne indikátor na nabíjecím pouzdře blikat oranžově po dobu asi 5 sekund.



Poté se indikátor na nabíjecím pouzdru vypne a sluchátka se resetují.

Poznámka

- Nepouštějte prst z tlačítka resetování na nabíjecím pouzdře, dokud indikátor bliká oranžově. Pokud uvolníte prst, sluchátka budou inicializována.

3 Zkontrolujte, zda se indikátor vypne a poté prst uvolněte.

Informace o párování zařízení a další nastavení zůstanou zachována.

Pokud sluchátka nefungují správně ani po provedení resetu, proveďte jejich inicializaci pro obnovení továrního nastavení.

Informace o videu s návodem

Ve videu zjistíte, jak provést resetování.

Není k dispozici žádné zvukové vysvětlení.

Modely pro země a regiony s výjimkou pevninské Číny:

https://rd1.sony.net/help/mdr/mov0094/h_zz/

Modely pro čínskou pevninu:

<https://rd1.sony.net/help/mdr/mov0094/zh-cn/>

Příbuzné téma

- [Inicializace sluchátek pro obnovení továrního nastavení](#)

Tato uživatelská příručka byla přeložena strojově. Strojové překlady neberou v potaz kontext a nemusí přesně odpovídat anglické verzi. Pro zobrazení anglické verze vyberte na stránce [Stránka pro výběr jazyka] možnost English.

Bezdrátová stereofonní sluchátka s potlačením hluku
WF-C710N

Inicializace sluchátek pro obnovení továrního nastavení

Pokud sluchátka nefungují správně ani po provedení resetu, provedte jejich inicializaci.

1 Vložte jednotky sluchátek do nabíjecího pouzdra.

Ponechte víko nabíjecího pouzdra otevřené.



2 Stiskněte a alespoň na 15 sekund podržte tlačítko inicializace na zadní straně nabíjecího pouzdra.

Asi po 15 sekundách začne indikátor na nabíjecím pouzdře blikat oranžově po dobu asi 5 sekund.

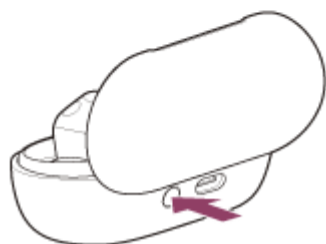

3 Uvolněte prst do 5 sekund poté, co indikátor na nabíjecím pouzdře začne oranžově blikat.

Po dokončení inicializace indikátor na nabíjecím pouzdře čtyřikrát zeleně zabliká.

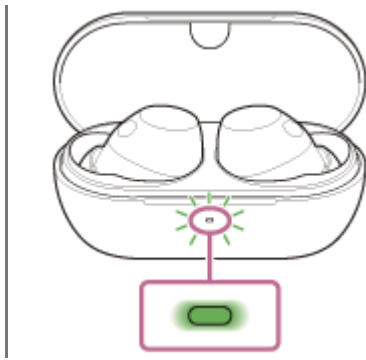

Tímto postupem se obnoví tovární nastavení hlasitosti a další nastavení a vymažou se všechny informace o párování. V takovém případě odstraňte informace o párování sluchátek z daného připojeného zařízení a poté je opět spárujte. Pokud náhlavní souprava nefunguje správně ani po inicializaci, obraťte se na kontaktní osobu podpory Sony nebo na nejbližšího prodejce Sony.

Informace o videu s návodem

Ve videu zjistíte, jak provést inicializování.

Není k dispozici žádné zvukové vysvětlení.

Modely pro země a regiony s výjimkou pevninské Číny:

https://rd1.sony.net/help/mdr/mov0095/h_zz/

Modely pro čínskou pevninu:

<https://rd1.sony.net/help/mdr/mov0095/zh-cn/>

Tip

- Náhlavní soupravu můžete inicializovat také pomocí aplikace "Sound Connect".

Poznámka

- Pokud není napětí baterie nabíjecího pouzdra dostatečné, inicializace sluchátek nezačne. Nabijte nabíjecí pouzdro.
- Pokud po provedení kroku 3 indikátor na nabíjecím pouzdře 4krát zeleně neblinkne, náhlavní souprava nebyla inicializována. Opakujte akci od kroku 2.
- Pokud jste po zakoupení sluchátek aktualizovali software, software zůstane aktualizován i po inicializaci sluchátek.
- Když po změně jazyka hlasových informací inicializujete sluchátka, abyste obnovili výrobní nastavení, nebude obnoveno výrobní nastavení jazyka.

Tato uživatelská příručka byla přeložena strojově. Strojové překlady neberou v potaz kontext a nemusí přesně odpovídat anglické verzi. Pro zobrazení anglické verze vyberte na stránce [Stránka pro výběr jazyka] možnost English.

Bezdrátová stereofonní sluchátka s potlačením hluku
WF-C710N

Technické údaje

Sluchátka

Zdroj napájení:

DC 5 V (pomocí běžně dostupného napájecího adaptéru USB)
Pomocí vestavěných lithium-iontových baterií (provozní napětí výrobku: 3,85 V DC)

Provozní teplota:

0 °C až 40 °C

Doba nabíjení:

Přibližně 1,5 hodiny (sluchátka)
Přibližně 3,5 hodiny (nabíjecí pouzdro)

Poznámka

- Počet hodin nabíjení se může lišit v závislosti na způsobu použití.

Teplota nabíjení:

5 °C až 35 °C

Hmotnost:

Přibližně 5,2 g × 2 (0,19 oz × 2) (sluchátka (včetně koncovek sluchátek (M)))
Přibližně 38 g (1,35 oz) (nabíjecí pouzdro)

Technické údaje komunikace

Komunikační systém:

Bluetooth, verze 5.3

Výkon:

Výkonová třída Bluetooth 1

Maximální komunikační rozsah:

Přímá viditelnost přibl. 10 m (1)

Frekvenční pásmo:

2,4 GHz (2,400 0 GHz – 2,483 5 GHz)

Kompatibilní profily Bluetooth (2):

A2DP/AVRCP/HFP/HSP

Podporovaný kodek (3):

SBC
AAC

Přenosový rozsah (A2DP):

20 Hz – 20 000 Hz (vzorkovací frekvence 44,1 kHz)

(1)Skutečný rozsah se bude lišit v závislosti na překážkách mezi zařízeními, magnetických polích v okolí mikrovlnné trouby, statické elektřině, citlivosti přijmu, výkonu antény, operačním systému, softwarové aplikaci atd.

(2)Standardní profily Bluetooth naznačují účel komunikace přes Bluetooth mezi zařízeními.

(3)Kodek: formát komprese a převodu zvukového signálu

Provedení a technické údaje se mohou bez upozornění změnit.

Kompatibilní modely zařízení iPhone

iPhone 15 Pro Max

iPhone 15 Pro

iPhone 15 Plus

iPhone 15

iPhone 14 Pro Max

iPhone 14 Pro

iPhone 14 Plus

iPhone 14

iPhone SE (3. generace)

iPhone 13 Pro Max

iPhone 13 Pro

iPhone 13

iPhone 13 mini

iPhone 12 Pro Max

iPhone 12 Pro

iPhone 12

iPhone 12 mini

iPhone SE (2. generace)

iPhone 11 Pro Max

iPhone 11 Pro

iPhone 11

iPhone XS Max

iPhone XS

iPhone XR

iPhone X

iPhone 8 Plus

iPhone 8

(k lednu 2025)

Tato uživatelská příručka byla přeložena strojově. Strojové překlady neberou v potaz kontext a nemusí přesně odpovídat anglické verzi. Pro zobrazení anglické verze vyberte na stránce [Stránka pro výběr jazyka] možnost English.