PHILIPS

HR3030, HR3031
HR3032, HR3033
HR3034

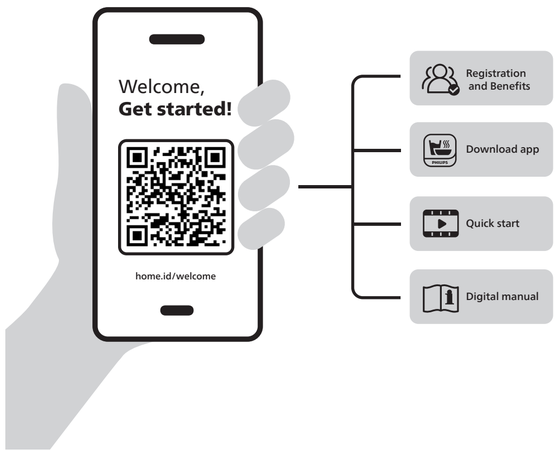

1

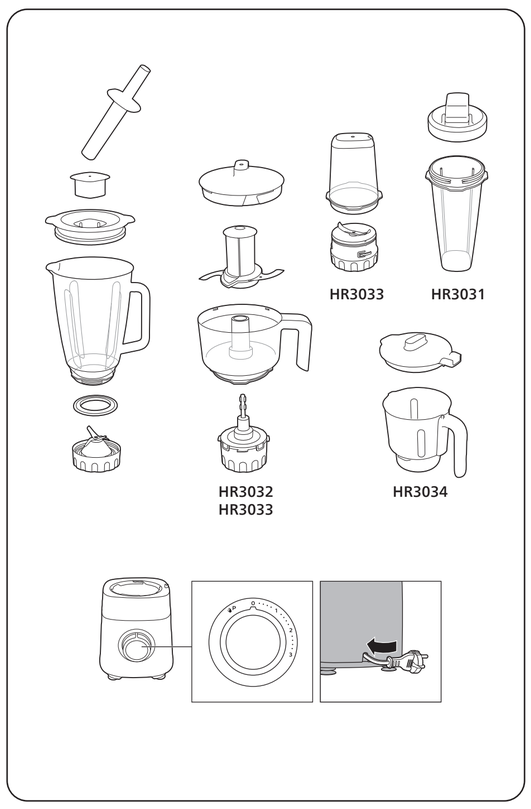

2

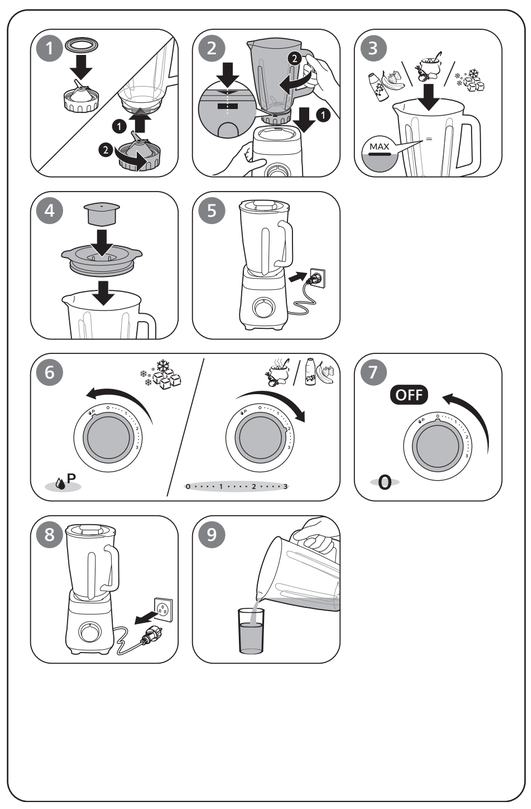

3

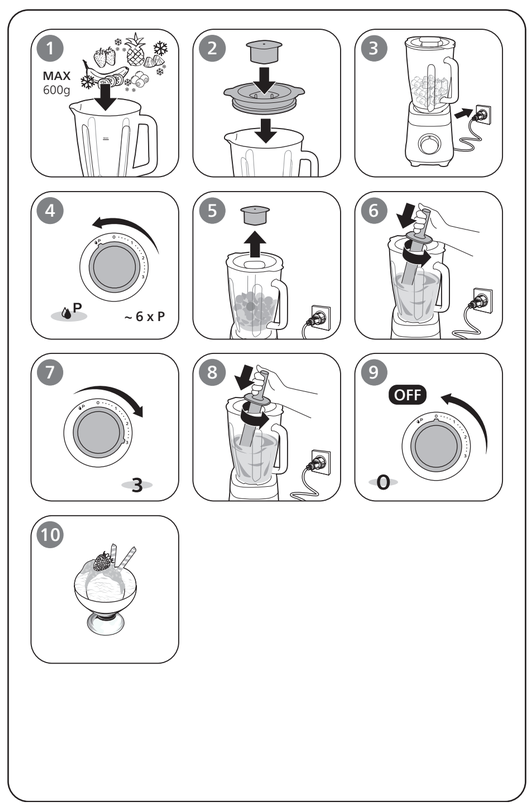

EN	Welcome, Get started!
BG	Добре дошли, да започваме!
CS	Vítáme vás v sekci Začínáme!
DA	Velkommen, kom godt i gang!
DE	Willkommen! Legen Sie los!
EL	Καλωσήρθατε, ας ξεκινήσουμε!
ES	¡Hola, empecemos!
ET	Tere tulemast, alustage!
FI	Tervetuloa, aloitetaan!
FR	Bienvenue, débutez !
HR	Dobro došli, započnite!
HU	Üdvözöljük! Kezdjünk is hozzá!
IT	Ti diamo il benvenuto. Iniziamo!
KK	Қош келдіңіз, ал бастайық!
LT	Sveiki, pradėkite naudoti!
LV	Laipni lūgti, viss gatavs lietošanai!
NL	Welkom, aan de slag!
NO	Velkommen, kom i gang!
PL	Witaj, zaczynajmy!
PT	Bem-vindo, vamos começar!
RO	Bine ai venit, începe!
RU	Добро пожаловать, приступим!
SK	Vitajte, začíname!
SL	Dobrodošli, začnite!
SQ	Mirë se vini, fillojmë!
SR	Dobro došli, započnite!
SV	Välkommen. Nu sätter vi igång!
TR	Hoş geldiniz, haydi başlayalım!
UK	Вітаємо, розпочнімо!
MK	Добре дојдовте, започнете со употреба!
HE	ברוך הבא, בוא נתחיל!

EN	Registration and Benefits
BG	Регистрация и предимства
CS	Registrace a výhody
DA	Registrering og fordele
DE	Registrierung und Vorteile
EL	Δήλωση και πλεονεκτήματα
ES	Registro y ventajas
ET	Registreerimine ja eelised
FI	Rekisteröinti ja edut
FR	Enregistrement et avantages
HR	Registracija i prednosti
HU	Regisztráció és előnyök
IT	Registrazione e vantaggi
KK	Тіркелу және артықшылықтар
LT	Registracija ir privalumai
LV	Reģistrācija un priekšrocības
NL	Registratie en voordelen
NO	Registrering og fordeler
PL	Rejestracja i korzyści
PT	Registo e vantagens
RO	Înregistrare și beneficii
RU	Регистрация и преимущества
SK	Registrácia a výhody
SL	Registracija in ugodnosti
SQ	Regjistrimi dhe përfitimet
SR	Registracija i prednosti
SV	Registrering och fördelar
TR	Kayıt ve Avantajlar
UK	Реєстрація та переваги
MK	Регистрација и поволности
HE	הרשמה והטבות

EN	Download app
BG	Изтегляне на приложение
CS	Stáhnout aplikaci
DA	Download app
DE	App herunterladen
EL	Λήψη εφαρμογής
ES	Descargar aplicación
ET	Rakenduse allalaadimine
FI	Lataa sovellus
FR	Télécharger l'application
HR	Preuzimanje aplikacije
HU	Alkalmazás letöltése
IT	Download app
KK	Қолданбаны жүктеп алу
LT	Atsisiųsti programą
LV	Lietotnes lejupielāde
NL	App downloaden
NO	Last ned app
PL	Pobierz aplikację
PT	Transferir aplicação
RO	Descarcă aplicația
RU	Загрузить приложение
SK	Prevziať aplikáciu
SL	Prenos aplikacije
SQ	Shkarkoni aplikacionin
SR	Preuzimanje aplikacije
SV	Ladda ned app
TR	Uygulamayı indir
UK	Завантаження додатка
MK	Превземете ја апликацијата
HE	הורדת אפליקציה

EN	Quick start
BG	Бърз старт
CS	Rychlý start
DA	Lynstart
DE	Schnellstart
EL	Σύντομος οδηγός
ES	Inicio rápido
ET	Kiirkäivitamine
FI	Pikaopas
FR	Démarrage rapide
HR	Brzo pokretanje
HU	Gyorsindítás
IT	Guida rapida
KK	Жылдам бастау
LT	Greitasis įjungimas
LV	Īsi norādījumi lietošanai
NL	Snel aan de slag
NO	Hurtigstart
PL	Szybki start
PT	Início rápido
RO	Pornire rapidă
RU	Начало работы
SK	Rýchle spustenie
SL	Hitri začetek
SQ	Hapat e parë
SR	Brzo pokretanje
SV	Snabbstart
TR	Hızlı başlangıç
UK	Короткий посібник
MK	Брз почеток
HE	התחלה מהירה

EN	Digital manual
BG	Дигитално ръководство
CS	Digitální příručka
DA	Digital manual
DE	Digitales Handbuch
EL	Ψηφιακό εγχειρίδιο
ES	Manual digital
ET	Digitaalne kasutusjuhend
FI	Digitaalinen käyttöopas
FR	Manuel numérique
HR	Digitalni priručnik
HU	Digitális kézikönyv
IT	Manuale digitale
KK	Цифрлық нұсқаулық
LT	Skaitmeninis vadovas
LV	Digitālā rokasgrāmata
NL	Digitale handleiding
NO	Digital håndbok
PL	Elektroniczna instrukcja obsługi
PT	Manual digital
RO	Manual digital
RU	Цифровое руководство
SK	Digitálna príručka
SL	Digitalni priročnik
SQ	Manuali digjital
SR	Digitalno uputstvo
SV	Digital användarhandbok
TR	Dijital kılavuz
UK	Цифровий посібник
MK	Дигитално упатство
HE	מדריך דיגיטלי

4 HR3032, HR3033

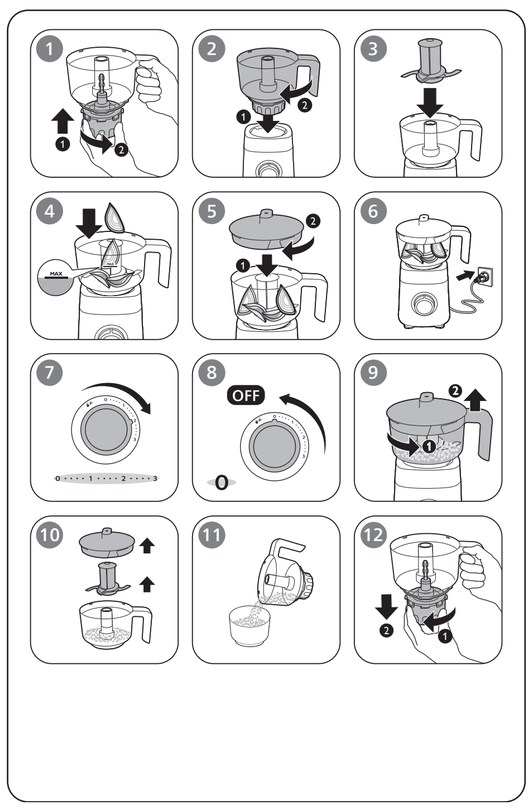

5 HR3033

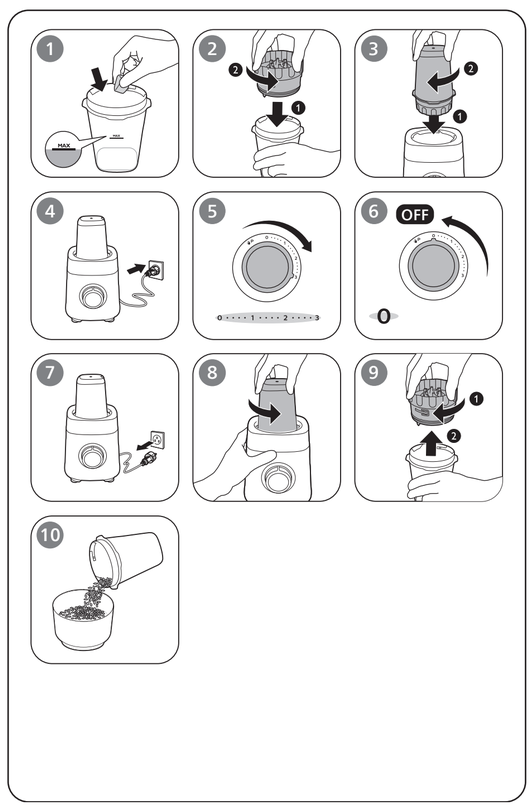

6 HR3034

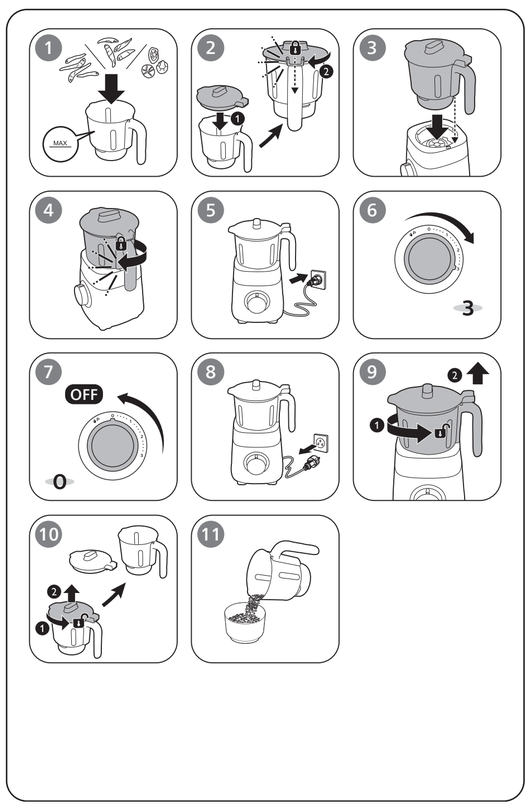

7 HR3031

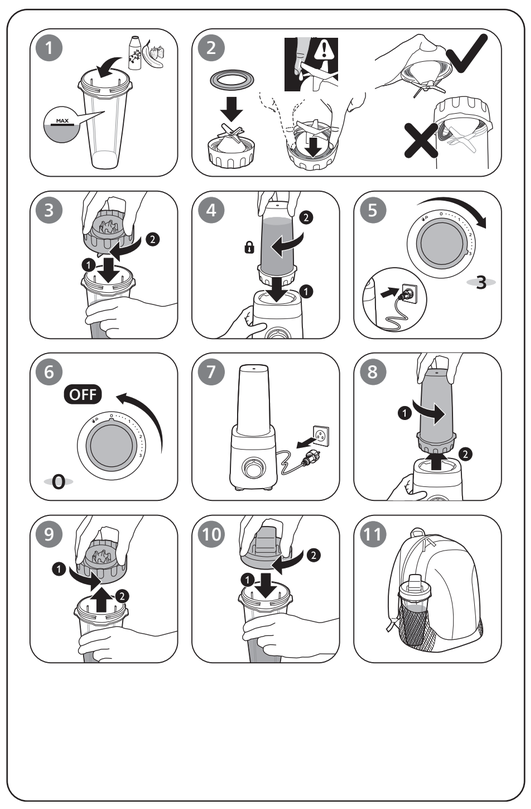

8

		Kg (MAX)		(MAX)
		1500 ml	3	60 - 90 sec.
		1500 ml	3	30 - 60 sec.
		6 x	P	5 x P - 6 x P
		600 g	P + 3	3 min.
HR3032 HR3033		50 - 150 g	P	5 x P - 6 x P
		60 g	3	5 x P - 10 x P
		75 g	P	15 sec.
		100 g	P	25 sec.
		25 - 150 g	P	30 sec.
HR3033		25 - 50 g	P	30 sec.
		5 - 25 g	3	30 sec.
		25 - 75 g	P	30 sec.
		20-40 g	P	10 sec.
		150 g	P	10 sec

8

		Kg (MAX)		(MAX)
HR3034		300 g	3	60 sec.
		30 g	3	60 sec.
		50 g	3	30 sec.
		50 g	3	30 sec.
		50 g	3	60 sec.
		8 x < 2x2x2 cm	3	30 sec.
HR3031		200 g / 300 ml	3	1 min
		200 g / 250 ml	3	1 min

9

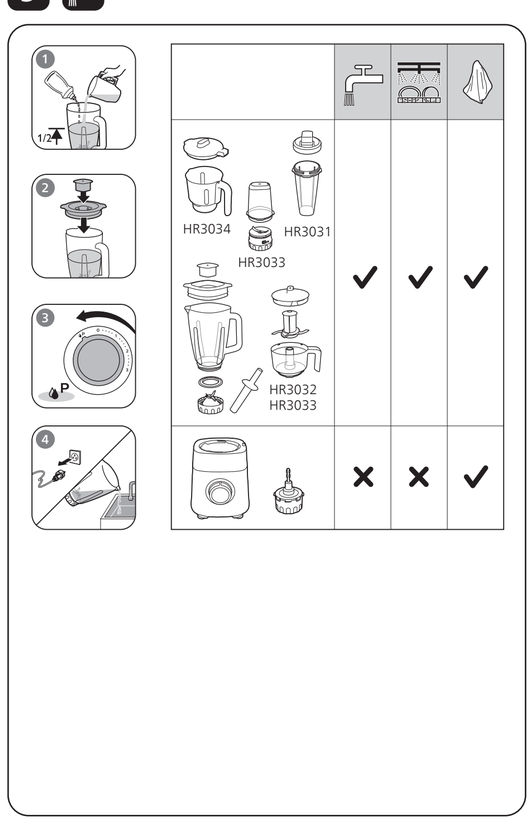

English

Important

Read this Important Information leaflet carefully before you use the blender and save it for future reference.

Danger

- Never immerse the motor unit in water or any other liquid, nor rinse it under the tap. Use only a moist cloth to clean the motor unit.

Warning

- Check if the voltage indicated on the appliance corresponds to the local mains voltage before you connect the appliance.
- If the mains cord is damaged, you must have it replaced by Philips, a service centre authorised by Philips or similarly qualified persons in order to avoid a hazard.
- Do not use the appliance if the plug, the mains cord or other parts are damaged.
- Never use the blender jar or mill beaker to switch the appliance on and off.
- Never let the appliance run unattended.
- This appliance shall not be used by children. Keep the appliance and its cord out of reach of children.
- Appliances can be used by persons with reduced physical, sensory or mental capabilities or lack of experience and knowledge if they have been given supervision or instruction concerning use of the appliance in a safe way and if they understand the hazards involved.
- Children shall not play with the appliance.
- Do not touch the blades, especially when the appliance is plugged in. The blades are very sharp.
- Be careful if hot liquid is poured into the food processor or blender as it can be ejected out of the appliance due to a sudden steaming.
- The appliance is intended to be used in household only.
- Do not touch the cutting edges of the blender blade unit when handling, emptying the container and during cleaning. They are very sharp and you could easily cut your fingers on them.
- Make sure the appliance is properly cleaned. Especially the surfaces in contact with food. Details of cleaning can be found in figure 9.

Caution

- Switch off the appliance and always disconnect from supply if it is left unattended and before assembling, disassembling, approaching parts that move in use or cleaning.
- Never use any accessories or parts from other manufacturers or that Philips does not specifically recommend. If you use such accessories or parts, your guarantee becomes invalid.
- Do not exceed the maximum indication on the blender jar and the mill .
- Do not exceed the maximum quantities and processing times indicated in the relevant table.
- The appliance can only be switched on if the blender jar or the mill is assembled on the motor unit correctly.

Blender

Warning

- Never reach into the blender jar with your fingers or an object while the appliance is running.
- Make sure the blade unit is securely fastened to the blender jar before you assemble the blender jar onto the motor unit.
- Do not touch the cutting edges of the blender blade unit when you handle or clean it. They are very sharp and you could easily cut your fingers on them.
- If the blade unit gets stuck, unplug the appliance before you remove the ingredients that block the blades.

Caution

- In order to avoid a hazard due to inadvertent resetting of the thermal cut-out, this appliance must not be supplied through an external switching device, such as a timer, or connected to a circuit that is regularly switched on and off by the utility.
- Do not misuse the appliance to avoid potential injury.
- Never fill the blender jar with ingredients hotter than 80 °C.
- To prevent spillage, do not put more than 1.5 litres of liquid in the blender jar, especially when you process at a high speed. Do not put more than 1.25 litre in the blender jar when you process hot liquids or ingredients that tend to foam.
- If food sticks to the wall of the blender jar, switch off the appliance and unplug it. Then use a spatula to remove the food from the wall.
- Always make sure the lid is properly closed/assembled on the jar and the measuring cup is inserted properly in the lid before you switch on the appliance.
- Do not let appliance run for more than 2 minutes at time.
- Always let the appliance cool down to room temperature after each batch you process.
- Noise level: Lc = 86dB(A)

Chopper

Warning

- Make sure the coupling unit is securely fastened to the chopper bowl before you assemble the chopper onto the motor unit.
- Do not touch the cutting edges of the chopper blade unit when you handle or clean it. They are very sharp and you could easily cut your fingers on them.
- Never reach into the chopper bowl with your fingers or an object while the appliance is running.
- If the blade unit gets stuck, unplug the appliance before you remove the ingredients that block the blades.

Caution

- Always make sure the lid is properly assembled on the chopper bowl before you switch on the appliance.
- If food sticks to the wall of the chopper bowl, switch off the appliance and unplug it. Then use a spatula to remove the food from the wall.
- Never use the chopper for more than 30 seconds without interruption.
- Always let the appliance cool down to room temperature after each batch you process.

Mill

Warning

- Make sure the blade unit is securely fastened to the mill before you assemble the mill onto the motor unit.
- Never use the mill to grind very hard ingredients such as nutmeg, Chinese rock sugar and ice cubes.
- Do not touch the cutting edges of the mill blade unit when you clean it. They are very sharp and you could easily cut your fingers on them.

Caution

- Never use the mill for more than 30 seconds without interruption.
- Always let the appliance cool down to room temperature after each batch you process.

Grinder

Warning

- Make sure the lid is securely fastened to the grinder before you assemble the grinder onto the motor unit.
- Never use the grinder to grind very hard ingredients such as nutmeg and Chinese rock sugar.
- Do not touch the cutting edges of the grinder blade unit when you use or clean it. They are very sharp and you could easily cut your fingers on them.

Caution

- Never use the grinder for more than 60 seconds without interruption.
- Always let the appliance cool down to room temperature after each batch you process.

Note

- To ensure food stays fresh, do not store it in the tumbler for a long term.

Electromagnetic fields (EMF)

This appliance complies with the applicable standards and regulations regarding exposure to electromagnetic fields.

Recycling

This symbol means that this product shall not be disposed of with normal household waste (2012/19/EU). Follow your country's rules for the separate collection of electrical and electronic products. Correct disposal helps prevent negative consequences for the environment and human health.

Built-in safety lock

This feature ensures that you can only switch on the appliance if the blender jar, the mill or the chopper bowl is assembled on the motor unit properly. If the blender jar, the mill or the chopper bowl is correctly assembled, the built-in safety lock will be unlocked.

Overheat protection

The appliance is equipped with overheat protection. If the appliance overheats, it switches off automatically (which might occur during heavy processing jobs or if the appliance is not used according to the instructions in the user manual). If this happens, first switch off and unplug the appliance and let it cool down to room temperature. Then check if the quantity of ingredients you are processing does not exceed the quantity mentioned in the user manual or if something is blocking the blade unit. Then put the mains plug back into the power outlet and switch on the appliance again.

Warranty and support

Versuni offers a two-year warranty after purchase on this product. This warranty is not valid if a defect is due to incorrect use or poor maintenance. Our warranty does not affect your rights under law as a consumer. For more information or for invoking the warranty, please visit our website **www.philips.com/support**.

Recipe

To prepare this recipe, you will need the Mill (Mini-Chopper). It's important to note that the Mill (Mini-Chopper) is not included as a standard accessory with every model in this product range. However, it can be easily ordered as an additional accessory. For detailed instructions on how to order accessories, please refer to the dedicated chapter on 'Ordering Accessories' in this user manual.

- 200g Beef (2x2x2cm cube);

Put the beef cube in the Mill (Mini-chopper) and use Max. speed for 10 seconds.

Български

Важно

Преди да използвате блендера, прочетете внимателно тази брошура с важна информация и я запазете за справка в бъдеще.

Опасност

- Никога не потапяйте задвижващия блок във вода или друга течност и не го мийте с течаща вода. Почиствайте задвижващия блок само с влажна кърпа.

Предупреждение

- Преди да включите уреда в контакта, проверете дали посоченото на уреда напрежение отговаря на това на местната ел. захранваща мрежа.
- С оглед предотвратяване на опасност, при повреда в захранващия кабел той трябва да бъде сменен от Philips, оторизиран от Philips сервиз или квалифициран техник.
- Не използвайте уреда, ако щепселът, захранващият кабел или други части са повредени.
- Никога не използвайте каната на блендера или малката кълцаща приставка за включване и изключване на уреда.
- Никога не оставяйте уреда да работи без наблюдение.
- Този уред не бива да се използва от деца. Пазете уреда и кабела далече от достъп на деца.
- Този уред може да се използва от хора с намалени физически възприятия или умствени недостатъци или без опит и познания, ако са под наблюдение или са инструктирани за безопасна употреба на уреда и са разбрали евентуалните опасности.
- Не позволявайте на деца да си играят с уреда.
- Не докосвайте остриетата, особено когато уредът е включен в контакта. Ножовете са много остри.
- Бъдете внимателни, ако наливате горещи течности в кухненския робот или блендера, тъй като поради изпарението може ненадейно да пръсне течност навън.
- Този уред е предназначен само за домакински цели.
- Не докосвайте режещите ръбове на режещия блок на блендера при работа, изпразване на контейнера и по време на почистване. Те са много остри и лесно можете да порежете пръстите си.
- Уверете се, че уредът е правилно почистен. Особено повърхностите, които са в контакт с храна. Подробности за почистването можете да намерите на фигура 9.

Внимание

- Изключете уреда и винаги изваждайте щепсела от контакта, ако го оставяте без надзор, както и преди сглобяване, разглобяване, приближаване към части, които се движат при употреба, или при почистване.
- Никога не използвайте аксесоари или части от други производители или такива, които не са конкретно препоръчвани от Philips. При използване на такива аксесоари или части вашата гаранция става невалидна.
- Не превишавайте максималното количество, означено върху каната на блендера и малката кълцаща приставка.
- Не превишавайте максималните количества и времена за обработване, посочени в съответната таблица.
- Уредът може да бъде включен само ако каната на блендера или малката кълцаща приставка са сглобени правилно към задвижващия блок.

Блендер

Предупреждение

- Никога на бъркайте в каната на блендера с пръсти или предмети, докато уредът работи.
- Уверете се, че режещият блок е здраво затегнат към каната на блендера, преди да сглобите каната към задвижващия блок.
- Не докосвайте остриетата на режещия блок на блендера, когато боравите с него или го почиствате. Те са много остри и лесно можете да порежете пръстите си.
- Ако режещият блок заседне, изключете уреда от контакта, преди да отстраните съставките, които са го блокирали.

Внимание

- За да се избегне евентуална опасност вследствие на спонтанно превключване на термичния прекъсвач, този уред не бива никога да се свързва към външен превключвател, например таймер, нито да се свързва към верига, която често се включва и изключва от електроснабдяването.
- Не използвайте неправилно уреда, за да избегнете потенциално нараняване.
- Никога не сипвайте в каната на блендера продукти, които са по-горещи от 80°C.
- За да избегнете разливане, не сипвайте повече от 1,5 литра течност в каната на блендера, особено когато работите на високи обороти. Не сипвайте повече от 1,25 литър в каната на блендера, когато обработвате горещи течности или продукти, склонни към разпенване.
- Ако по стената на каната полепнат продукти, изключете уреда и извадете щепсела от контакта. След това отстранете продуктите с лопатка.
- Винаги проверявайте дали капакът е добре затворен/сглобен върху каната и дали мерителната чаша е сложена правилно в капака, преди да включите уреда.
- Не оставяйте уреда да работи повече от 2 минути без прекъсване.
- Винаги изчаквайте уредът да се охлади до стайна температура, след като обработите поредното количество.
- Ниво на шума: Lc = 86 dB(A)

Чопър

Предупреждение

- Блокът за присъединяване трябва да е здраво затегнат към купата на чопъра, преди да сглобите чопъра към задвижващия блок.
- Не докосвайте остриетата на режещия блок на чопъра, когато боравите с него или го почиствате. Те са много остри и лесно можете да порежете пръстите си.
- Никога на бъркайте в купата на чопъра с пръсти или някакъв предмет, докато уредът работи.
- Ако режещият блок заседне, изключете уреда от контакта, преди да отстраните съставките, които са го блокирали.

Внимание

- Винаги проверявайте дали капакът е добре поставен върху купата на чопъра, преди да включите уреда.
- Ако по стената на купата на чопъра полепнат продукти, изключете уреда и извадете щепсела от контакта. След това отстранете продуктите с лопатка.
- Никога не използвайте чопъра повече от 30 секунди без прекъсване.
- Винаги изчаквайте уредът да се охлади до стайна температура, след като обработите поредното количество.

Малка кълцаща приставка

Предупреждение

- Уверете се, че режещият блок е здраво затегнат към малката кълцаща приставка, преди да я монтирате към задвижващия блок.
- Никога не използвайте малката кълцаща приставка за смилане на много твърди продукти, като индийско орехче, китайска каменна захар или кубчета лед.
- Не докосвайте остриетата на режещия блок на малката кълцаща приставка, когато я почиствате. Те са много остри и лесно можете да порежете пръстите си.

Внимание

- Никога не използвайте малката кълцаща приставка за повече от 30 секунди без прекъсване.
- Винаги изчаквайте уредът да се охлади до стайна температура, след като обработите поредното количество.

Мелачка

Предупреждение

- Уверете се, че капакът е здраво закрепен към мелачката, преди да монтирате мелачката върху задвижващия блок.
- Никога не използвайте мелачката за смилане на много твърди съставки, като индийско орехче и китайска каменна захар.
- Не докосвайте остриетата на режещия блок на мелачката при използване или почистване. Те са много остри и лесно можете да порежете пръстите си.

Внимание

- Никога не използвайте мелачката за повече от 60 секунди без прекъсване.
- Винаги изчаквайте уредът да се охлади до стайна температура, след като обработите поредното количество.

Забележка

- За да сте сигурни, че храната ще остане свежа, не я съхранявайте в каната за дълго време.

Електромагнитни полета (EMF)

Този уред е в съответствие с приложимите стандарти и разпоредби относно излагането на електромагнитни полета.

Рециклиране

Този символ означава, че продуктът не може да се изхвърля заедно с обикновените битови отпадъци (2012/19/ЕС). Следвайте правилата на държавата си относно разделното събиране на електрическите и електронните уреди. Правилното изхвърляне помага за предотвратяването на потенциални негативни последици за околната среда и човешкото здраве.

642001003048

www.philips.com

Неопластмасовият опаковъчен материал се състои от гофрирана хартия, негофрирана хартия и хартия.

Пластмасовият материал на опаковката се състои от LDPE, HDPE, PS и пластмаса/различни метали.

Вградена защитна блокировка

Тази функция гарантира, че ще можете да включите уреда, само когато каната на блендера, малката кълцаща приставка или купата на чопъра са сглобени правилно към задвижващия блок. Ако каната на блендера, малката кълцаща приставка или купата на чопъра са сглобени правилно, вградената защитна блокировка ще се отключи.

Защита срещу прегряване

Уредът разполага със защита срещу прегряване. Ако уредът прегрее, той ще се изключи автоматично (което може да се случи по време на интензивна обработка или ако уредът не се използва съгласно указанията в ръководството за потребителя). В такъв случай първо изключете уреда, извадете щепсела от контакта и оставете уреда да изстине до стайна температура. След това проверете дали количеството на обработваните продукти не надвишава посоченото в ръководството за потребителя количество и дали нещо не блокира режещия блок. След това отново включете щепсела в контакта и включете уреда.

Гаранция и поддръжка

Versuni предлага двегодишна гаранция след покупката на този продукт. Тази гаранция не е валидна, ако дефектът се дължи на неправилна употреба или лоша поддръжка. Нашата гаранция не засяга правата ви по закон като потребител. За повече информация или за позоваване на гаранцията, посетете нашия уебсайт **www.philips.com/support**.

Рецепта

За да приготвите тази рецепта, ще ви трябва малката кълцаща приставка (мини чопър). Важно е да се отбележи, че малката кълцаща приставка (мини чопър) не е включена като стандартен аксесоар към всеки модел от тази продуктова гама. Въпреки това може лесно да се поръча като допълнителен аксесоар. За подробни инструкции как да поръчате аксесоари, вижте специалната глава "Поръчване на аксесоари" в това ръководство за потребителя.

– 200 г говеждо месо (парче 2 x 2 x 2 см);

Поставете парчето говеждо месо в малката кълцаща приставка (мини чопър) и използвайте макс. скорост за 10 секунди.

Čeština

Důležité informace

Před použitím mixéru si pečlivě přečtěte tento leták s důležitými informacemi a uschovejte jej pro budoucí použití.

Nebezpečí
- Motorovou jednotku nikdy neponořujte do vody nebo jiné kapaliny ani ji neproplachujte pod tekoucí vodou. Motorovou jednotku čistěte pouze navlhčeným hadříkem.

Varování
- Dříve než přístroj připojíte do sítě, zkontrolujte, zda napětí uvedené na přístroji souhlasí s napětím v místní elektrické síti.
- Pokud by byl poškozen napájecí kabel, musí jeho výměnu provést společnost Philips, autorizovaný servis společnosti Philips nebo obdobně kvalifikovaní pracovníci, aby se předešlo možnému nebezpečí.
- Pokud byste zjistili poškození na zástrčce, napájecím kabelu nebo na jiném dílu, přístroj nepoužívejte.
- Nikdy nepoužívejte nádobu mixéru nebo nádobu mlýnku k zapínání nebo vypínání přístroje.
- Nikdy nenechte přístroj pracovat bez dozoru.
- Přístroj nesmějí používat děti. Přístroj a napájecí kabel udržujte mimo dosah dětí.
- Přístroje mohou používat osoby se sníženými fyzickými, smyslovými nebo duševními schopnostmi nebo nedostatkem zkušeností a znalostí, pokud jsou pod dohledem nebo byly poučeny o bezpečném používání přístroje a rozumí všem rizikům spojeným s používáním přístroje.
- Děti si s přístrojem nesmí hrát.
- Nedotýkejte se nožů, zejména dokud je přístroj připojen k napájecí síti. Nože jsou velmi ostré.
- Při nalévání horkých tekutin do kuchyňského robota nebo mixéru buďte opatrní, může nečekaně vystříknout.
- Tento přístroj je navržen pouze pro domácí používání.
- Během čištění, vyprazdňování nádoby anebo manipulace se zařízením nesahejte na ostré hrany břitů. Jsou velice ostré a snadno byste si o ně mohli pořezat prsty.
- Zajistěte, že bude zařízení dobře vyčištěno. Zejména čistěte povrchy, které jsou v kontaktu s jídlem. Detailní informace o čištění naleznete na obrázku 9.

Upozornění
- Pokud zařízení zůstane bez dozoru, před složením, rozložením, čištěním nebo manipulací s pohyblivými částmi, jej vždy vypněte a odpojte od napájení.
- Nikdy nepoužívejte příslušenství nebo díly od jiných výrobců nebo takové, které nebyly doporučeny společností Philips. Použijete-li takové příslušenství nebo díly, pozbývá záruka platnosti.
- Nepřekračujte maximální hladinu vyznačenou na nádobě mixéru a mlýnku.
- Nikdy nepřekračujte maximální množství a dobu zpracování potravin uvedené v příslušných tabulkách.
- Přístroj lze zapnout pouze v případě, že je nádoba mixéru nebo mlýnek správně nasazen na motorové jednotce.

Mixér

Varování
- Nikdy nevkládejte do nádoby mixéru prsty ani jiné předměty, když je přístroj v chodu.
- Před připevněním nádoby mixéru k motorové jednotce zkontrolujte, zda je nožová jednotka řádně upevněna k nádobě mixéru.
- Při čištění a manipulaci se nedotýkejte ostří nožů mixéru. Jsou velice ostré a snadno byste si o ně mohli pořezat prsty.
- Pokud se nožová jednotka zasekne, odpojte přístroj z napájení ještě před odstraňováním ingrediencí, které ji zablokovaly.

Upozornění
- Abyste předešli možnému nebezpečí kvůli nezáměrnému resetování tepelné pojistky, nesmí být tento přístroj nikdy připojený k externímu spínacímu zařízení, jako je např. časový spínač, nebo k obvodu, který je pravidelně zapínán a vypínán.
- Přístroj používejte pouze k účelu, ke kterému je určen. Předejdete tak možnému zranění.
- Nikdy neplňte nádobu mixéru přísadami, které jsou teplejší než 80 °C.
- Nenalévejte do nádoby mixéru více než 1,5 litru tekutin, především v případech, kdy je zpracováváte vysokou rychlostí. Mohlo by dojít k rozlití. Pokud zpracováváte horké tekutiny nebo pěnivé ingredience, nenalévejte do nádoby mixéru více než 1,25 litru tekutin.
- Pokud se na stěnách nádoby mixéru přichytí jídlo, přístroj vypněte a odpojte ze zásuvky. Poté přichycené jídlo ze stěn odstraňte stěrkou.
- Před zapnutím přístroje se vždy ujistěte, že víko je řádně zavřeno/nasazeno na nádobě a odměrka je správně vložena do víka.
- Nenechávejte přístroj v trvalém chodu déle než 2 minuty.
- Po zpracování každé dávky nechte přístroj vychladnout na pokojovou teplotu, než budete pokračovat.
- Hladina hluku: Lc = 86 dB(A)

Sekáček

Varování
- Před nasazením sekáčku na motorovou jednotku zkontrolujte, zda je spojovací jednotka pevně připevněna k misce sekáčku.
- Při čištění a manipulaci se nedotýkejte ostří nožů sekáčku. Jsou velice ostré a snadno byste si o ně mohli pořezat prsty.
- Nikdy nevkládejte do misky sekáčku prsty ani jiné předměty, když je přístroj v chodu.
- Pokud se nožová jednotka zasekne, odpojte přístroj z napájení ještě před odstraňováním ingrediencí, které ji zablokovaly.

Upozornění
- Před zapnutím přístroje se vždy ujistěte, zda je víko řádně nasazeno na misce sekáčku.
- Pokud se na stěnách nádoby sekáčku přichytí jídlo, přístroj vypněte a odpojte ze zásuvky. Poté přichycené jídlo ze stěn odstraňte stěrkou.
- Nikdy nenechávejte sekáček v nepřetržitém provozu déle než 30 sekund.
- Po zpracování každé dávky nechte přístroj vychladnout na pokojovou teplotu, než budete pokračovat.

Mlýnek

Varování
- Před připevněním mlýnku k motorové jednotce zkontrolujte, zda je nožová jednotka řádně upevněna k mlýnku.
- Nikdy mlýnek nepoužívejte na mletí velmi tvrdých přísad, jako jsou muškátové ořechy, cukrkandl nebo kostky ledu.
- Při čištění se nedotýkejte nožové jednotky mlýnku. Jsou velice ostré a snadno byste si o ně mohli pořezat prsty.

Upozornění
- Nikdy nenechávejte mlýnek v nepřetržitém chodu déle než 30 sekund.
- Po zpracování každé dávky nechte přístroj vychladnout na pokojovou teplotu, než budete pokračovat.

Mlýnek

Varování
- Před připevněním mlýnku k motorové jednotce zkontrolujte, zda je k mlýnku řádně upevněno víčko.
- Nikdy mlýnek nepoužívejte na mletí velmi tvrdých ingrediencí, jako jsou muškátové ořechy nebo čínské cukrové kameny.
- Při čištění a manipulaci se nedotýkejte ostří nožů mlýnku. Jsou velice ostré a snadno byste si o ně mohli pořezat prsty.

Upozornění
- Nikdy nenechávejte mlýnek v nepřetržitém chodu déle než 60 sekund.
- Po zpracování každé dávky nechte přístroj vychladnout na pokojovou teplotu, než budete pokračovat.

Poznámka
- Aby jídlo zůstalo čerstvé, neskladujte jej v nádobě dlouhodobě.

Elektromagnetická pole (EMP)

Tento přístroj odpovídá platným normám a předpisům týkajícím se elektromagnetických polí.

Recyklace

Tento symbol znamená, že výrobek nelze likvidovat s běžným komunálním odpadem (2012/19/EU).

Řiďte se pravidly vaší země pro sběr elektrických a elektronických výrobků. Správnou likvidací pomůžete předejít negativním dopadům na životní prostředí a lidské zdraví.

Vestavěný bezpečnostní zámek

Tato funkce zajišťuje, že lze přístroj zapnout pouze se správně sestavenou nádobou mixéru, mlýnku nebo mísou sekáčku. Pokud je nádoba mixéru, mlýnku nebo mísa sekáčku řádně nasazena, integrovaný bezpečnostní vypínač se odblokuje.

Ochrana přehřátí

Přístroj je vybaven ochranou proti přehřátí. Pokud se zařízení přehřívá, automaticky se vypne (což se může stát během zpracování tvrdších ingrediencí nebo pokud zařízení nepoužíváte podle uživatelské příručky). Pokud k tomu dojde, přístroj nejdříve vypněte a odpojte jej od elektrické sítě, pak jej nechte vychladnout na pokojovou teplotu. Následně zkontrolujte, zda množství zpracovávaných přísad není větší než množství specifikované v uživatelské příručce, nebo zda něco neblokuje nožovou jednotku. Poté zástrčku znovu zapojte do zásuvky a přístroj opět zapněte.

Záruka a podpora

Versuni nabízí po zakoupení tohoto výrobku dvouletou záruku. Tato záruka se nevztahuje na poškození vzniklé v důsledku nesprávného použití nebo špatné údržby spotřebiče. Naše záruka nemá vliv na vaše zákaznická práva. Více informací a způsob, jak uplatnit záruku, naleznete na stránkách **www.philips.com/support**.

Recepty

K přípravě tohoto receptu potřebujete mlýnek (mini sekáček). Je důležité si uvědomit, že tento mlýnek (mini sekáček) není součástí balení každého modelu této produktové řady jako standardní příslušenství. Je však možné jej snadno objednat jako další příslušenství. Detailní pokyny k objednávání příslušenství najdete v kapitole „Objednávání příslušenství" v této uživatelské příručce.

- 200 g hovězího (kostičky o velikosti 2 x 2 x 2 cm);

Vložte hovězí kostičky do mlýnku (mini sekáčku) a použijte maximální rychlost po dobu 10 sekund.

Dansk

Vigtigt

Læs denne folder med vigtige oplysninger omhyggeligt igennem, inden blenderen tages i brug, og gem den til eventuel senere brug.

Fare
- Motorenheden må aldrig kommes ned i vand eller andre væsker eller skylles under vandhanen. Motorenheden må kun rengøres med en fugtig klud.

Advarsel
- Kontroller, om den angivne netspænding på apparatet svarer til den lokale netspænding, før du slutter strøm til apparatet.
- Hvis netledningen beskadiges, må den kun udskiftes af Philips, et autoriseret Philips-serviceværksted eller en tilsvarende kvalificeret fagmand for at undgå enhver risiko.
- Brug ikke apparatet, hvis stik, netledning eller andre dele er beskadigede.
- Anvend aldrig blenderglasset eller møllebægeret til at slukke og tænde for apparatet.
- Lad aldrig apparatet køre uden opsyn.
- Dette apparat må ikke bruges af børn. Hold apparatet og ledningen til apparatet uden for børns rækkevidde.
- Apparater kan bruges af personer med reducerede fysiske, sensoriske eller mentale evner eller manglende erfaring og viden, hvis de er blevet instrueret i sikker brug af apparatet og forstår de medfølgende risici.
- Lad ikke børn lege med apparatet.
- Undgå at røre ved knivene, når apparatet er sluttet til strømmen. Knivene er meget skarpe.
- Vær forsigtig, når der hældes varm væske i apparatet, da den kan sprøjte ud af apparatet på grund af den pludselige damppåvirkning.
- Dette apparat er kun beregnet til brug i hjemmet.
- Rør ikke ved de skarpe sider af blenderens knivenhed under håndtering, tømning af beholderen og under rengøring. De er meget skarpe, og du kan derfor nemt komme til at skære dig i fingrene.
- Sørg for, at apparatet er ordentligt rengjort. Især de overflader, der er i kontakt med fødevarer. Oplysninger om rengøring kan findes i figur 9.

Forsigtig
- Sluk for apparatet, og tag altid stikket ud af stikkontakten, hvis det efterlades uden opsyn, før samling, adskillelse, eller rengøring, og før det kommer i nærheden af dele, der bevæger sig under brug.
- Brug aldrig tilbehør eller dele fra andre fabrikanter eller tilbehør/dele, som ikke specifikt er anbefalet af Philips. Hvis du anvender en sådan type tilbehør eller dele, annulleres garantien.
- Overskrid ikke den angivne maksimum-markering på blenderglasset og møllen.
- Undgå at overskride de angivne mængder og tilberedningstider, der er angivet i den relevante tabel.
- Apparatet kan kun tændes, hvis blenderglasset eller møllen er sat korrekt på motorenheden.

Blender

Advarsel
- Stik aldrig fingre eller køkkenredskaber ned i blenderglasset, mens apparatet kører.
- Sørg for, at knivenheden er sat sikkert fast i blenderglasset, før blenderglasset sættes på motorenheden.
- Undgå at berøre de skærende sider af blenderens knivenhed, når denne håndteres eller rengøres. De er meget skarpe, og du kan derfor nemt komme til at skære dig i fingrene.
- Hvis knivenheden sætter sig fast, skal du tage apparatet ud af stikkontakten, før du prøver at fjerne de ingredienser, der blokerer knivene.

Forsigtig
- For at undgå farlige situationer på grund af utilsigtet nulstilling af overophedningssikringen må apparatet aldrig sluttes til en ekstern kontaktenhed, som f.eks. en timer, eller til et kredsløb, som jævnligt slås til og fra.
- Fejlagtig brug af apparatet kan medføre personskade.
- Fyld aldrig blenderglasset med ingredienser, der er varmere end 80 ºC.
- For at undgå at spilde bør du ikke komme mere end 1,5 liter flydende ingredienser i blenderglasset - især når du blender ved høj hastighed. Fyld ikke mere end 1,25 liter i blenderglasset, når du blender varme flydende ingredienser eller ingredienser, der har tendens til at skumme.
- Hvis der sidder mad fast på siden af blenderglasset, skal du slukke apparatet og tage stikket ud. Brug derefter en spatel til at fjerne det, der sidder fast.
- Sørg altid for, at låget er ordentligt lukket og sat på glasset, og at målebægeret er sat rigtigt på plads i låget, inden du tænder for apparatet.
- Lad ikke apparatet køre i mere end 2 minutter ad gangen.
- Lad altid apparatet køle ned til stuetemperatur efter hver portion, du behandler.
- Støjniveau: Lc = 86 dB (A)

Hakker

Advarsel
- Sørg for, at koblingsenheden er omhyggeligt fastgjort til hakkebægeret, før hakkeren sættes på motorenheden.
- Undgå at berøre de skærende sider af hakkerens knivenhed, når denne håndteres eller rengøres. De er meget skarpe, og du kan derfor nemt komme til at skære dig i fingrene.
- Stik aldrig fingre eller genstande ned i hakkebægeret, mens apparatet kører.
- Hvis knivenheden sætter sig fast, skal du tage apparatet ud af stikkontakten, før du prøver at fjerne de ingredienser, der blokerer knivene.

Forsigtig
- Sørg altid for, at låget er sat ordentligt på hakkebægeret, inden du tænder for apparatet.
- Hvis der sætter sig madvarer fast på indersiden af hakkebægeret, skal du slukke apparatet og tage stikket ud. Brug derefter en spatel til at fjerne det, der sidder fast.
- Lad aldrig hakkeren køre i mere end 30 sekunder ad gangen.
- Lad altid apparatet køle ned til stuetemperatur efter hver portion, du behandler.

Mølle

Advarsel
- Sørg for, at knivenheden er sat godt fast til møllen, inden møllen monteres på motorenheden.
- Brug aldrig møllen til at male meget hårde ingredienser som f.eks. muskatnød, kandissukker og isterninger.
- Undgå at berøre de skærende sider af møllens knivenhed, når denne rengøres. De er meget skarpe, og du kan derfor nemt komme til at skære dig i fingrene.

Forsigtig
- Lad aldrig møllen køre i mere end 30 sekunder ad gangen.
- Lad altid apparatet køle ned til stuetemperatur efter hver portion, du behandler.

Kværn

Advarsel
- Sørg for, at låget er placeret korrekt på kværnen, inden kværnen monteres på motorenheden.
- Brug aldrig kværnen til at male meget hårde ingredienser som f.eks. muskatnød og kandissukker.
- Undgå at berøre skærene på kværnens knivenhed, når denne håndteres eller rengøres. De er meget skarpe, og du kan derfor nemt komme til at skære dig i fingrene.

Forsigtig
- Lad aldrig kværnen køre i mere end 60 sekunder ad gangen.
- Lad altid apparatet køle ned til stuetemperatur efter hver portion, du behandler.

Bemærk
- For at sikre at maden forbliver frisk, må den ikke opbevares i beholderen i længere tid.

Elektromagnetiske felter (EMF)

Dette apparat overholder gældende standarder og regler angående eksponering for elektromagnetiske felter.

Genbrug

Dette symbol betyder, at dette produkt ikke må bortskaffes sammen med almindeligt husholdningsaffald (2012/19/EU).

Følg dit lands regler for særskilt indsamling af elektriske og elektroniske produkter. Korrekt bortskaffelse er med til at forhindre negativ påvirkning af miljøet og menneskers helbred.

Indbygget sikkerhedslås

Denne funktion sikrer, at du kun kan tænde for apparatet, hvis blenderglasset, møllen eller hakkebægeret er sat korrekt på motorenheden. Hvis blenderglasset, møllen eller hakkebægeret er korrekt monteret, slår den indbyggede sikkerhedslås fra.

Overophedningssikring

Apparatet er beskyttet mod overophedning. Hvis apparatet overophedes, slukker det automatisk (hvilket kan forekomme ved tunge opgaver, eller hvis apparatet ikke anvendes i overensstemmelse med instruktionerne i brugervejledningen). Hvis dette sker, skal du først slukke apparatet og lade det køle ned til stuetemperatur. Kontroller derefter, om mængden af ingredienser, der tilberedes, overstiger den mængde, der er angivet i brugervejledningen, eller om der er noget, der blokerer knivenheden. Sæt derefter stikket i stikkontakten igen, og tænd for apparatet igen.

Garanti og support

Versuni tilbyder to års garanti efter køb af dette produkt. Denne garanti er ikke gyldig, hvis en defekt skyldes forkert brug eller dårlig vedligeholdelse. Vores garanti påvirker ikke dine rettigheder i henhold til lovgivningen som forbruger. Gå til vores websted **www.philips.com/support** for at få flere oplysninger eller for at påberåbe dig garantien.

Opskrift

For at forberede denne opskrift skal du bruge møllen (minihakker). Det er vigtigt at bemærke, at møllen (minihakker) ikke er inkluderet som standardtilbehør til alle modeller i dette produktsortiment. Den kan dog nemt bestilles som ekstra tilbehør. For detaljerede instruktioner om, hvordan du bestiller tilbehør, kan du se kapitlet "Bestilling af tilbehør" i denne brugervejledning.

- 200 g oksekød (i tern på 2 x 2 x 2 cm)

Læg kødternen i møllen (minihakker), og kør på maks. hastighed i 10 sekunder.

Deutsch

Wichtig!

Lesen Sie diese Broschüre mit wichtigen Informationen vor dem Gebrauch des Mixers aufmerksam durch, und bewahren Sie sie für eine spätere Verwendung auf.

Achtung!
- Tauchen Sie die Motoreinheit niemals in Wasser oder andere Flüssigkeiten; spülen Sie sie auch nicht unter fließendem Wasser ab. Reinigen Sie die Motoreinheit nur mit einem feuchten Tuch.

Achtung
- Prüfen Sie, bevor Sie das Gerät in Betrieb nehmen, ob die Spannungsangabe auf dem Gerät mit der örtlichen Netzspannung übereinstimmt.
- Um Gefährdungen zu vermeiden, darf ein defektes Netzkabel nur von einem Philips Service-Center, einer von Philips autorisierten Werkstatt oder einer ähnlich qualifizierten Person durch ein Original-Ersatzkabel ersetzt werden.
- Benutzen Sie das Gerät nicht, wenn der Netzstecker, das Netzkabel oder andere Teile des Geräts defekt oder beschädigt sind.
- Benutzen Sie niemals den Mixbehälter, um das Gerät ein- oder auszuschalten.
- Lassen Sie das eingeschaltete Gerät niemals unbeaufsichtigt.
- Dieses Gerät sollte nicht von Kindern verwendet werden. Halten Sie das Gerät und das Kabel außerhalb der Reichweite von Kindern.
- Dieses Gerät kann von Personen mit verringerten physischen, sensorischen oder psychischen Fähigkeiten oder Mangel an Erfahrung und Kenntnis verwendet werden, wenn sie bei der Verwendung beaufsichtigt oder Anweisung zum sicheren Gebrauch des Geräts erhalten und die Gefahren verstanden haben.
- Kinder dürfen nicht mit dem Gerät spielen.
- Berühren Sie die Messer nicht, besonders wenn das Gerät an das Stromnetz angeschlossen ist. Die Messer sind sehr scharf.
- Seien Sie vorsichtig, wenn heiße Flüssigkeiten in die Küchenmaschine oder den Mixer gegossen werden, da diese durch unvermittelt auftretenden Dampf herausspritzen können.
- Das Gerät ist nur für die Verwendung im Haushalt vorgesehen.
- Berühren Sie bei der Verwendung, beim Entleeren des Behälters und während der Reinigung nicht die Klingen der Mixermessereinheit. Sie sind sehr scharf, und Sie könnten Ihre Finger leicht an ihnen schneiden.
- Vergewissern Sie sich, dass das Gerät ordnungsgemäß gereinigt wurde. Insbesondere Oberflächen, die mit Lebensmitteln in Berührung kommen. Einzelheiten zur Reinigung finden Sie in Abbildung 9.

Vorsicht
- Schalten Sie das Gerät immer aus, und trennen Sie es von der Stromversorgung, wenn Sie es unbeaufsichtigt lassen und wenn Sie es zusammensetzen, auseinandernehmen, reinigen oder sich Teilen nähern, die in Bewegung sind.
- Verwenden Sie niemals Zubehör oder Teile, die von Drittherstellern stammen bzw. nicht von Philips empfohlen werden. Wenn Sie diese(s) Zubehör oder Teile verwenden, erlischt Ihre Garantie.
- Überschreiten Sie nicht die maximale Füllmenge, die auf dem Mixbehälter und der Mühle angegeben ist.
- Überschreiten Sie nicht die in der jeweiligen Tabelle aufgeführten Mengen und Verarbeitungszeiten.
- Sie können das Gerät nur dann einschalten, wenn Sie den Mixbehälter oder die Mühle richtig auf die Motoreinheit gesetzt haben.

Mixer

Achtung
- Greifen Sie unter keinen Umständen bei laufendem Gerät mit der Hand oder einem Gegenstand in den Mixbehälter.
- Achten Sie darauf, dass die Messereinheit fest im Mixbecher sitzt, bevor Sie den Becher auf die Motoreinheit setzen.
- Berühren Sie nicht die scharfen Klingen der Mixermessereinheit, wenn Sie sie verwenden oder reinigen. Sie sind sehr scharf, und Sie könnten Ihre Finger leicht an ihnen schneiden.
- Wenn die Messereinheit blockiert, ziehen Sie stets den Netzstecker aus der Steckdose, bevor Sie die blockierenden Zutaten entfernen.

Vorsicht
- Um eine Gefährdung durch versehentliches Deaktivieren des Überhitzungsschutzes zu vermeiden, darf dieses Gerät nicht an einen externen Schalter, z. B. einen Timer oder an einen Stromkreis, der regelmäßig ein- und ausgeschaltet wird, angeschlossen werden.
- Vermeiden Sie Verletzungen, indem Sie das Gerät nicht auf unsachgemäße Weise verwenden.
- Füllen Sie keine Zutaten in den Mixbehälter, die heißer als 80 °C sind.
- Um ein Auslaufen zu verhindern, sollten Sie höchstens 1,5 Liter Flüssigkeit in den Mixbehälter füllen. Dies gilt insbesondere für das Mixen bei hoher Geschwindigkeit. Für heiße Flüssigkeiten oder leicht schäumende Zutaten liegt die Höchstmenge im Mixbehälter bei 1,25 Litern.
- Wenn Zutaten innen am Mixbehälter haften bleiben, schalten Sie das Gerät aus, und ziehen Sie den Stecker aus der Steckdose. Lösen Sie die Zutaten dann mithilfe eines Spatels von der Becherwand.
- Achten Sie immer darauf, dass der Deckel fest geschlossen auf dem Becher sitzt und der Messbecher richtig im Deckel steckt, bevor Sie das Gerät einschalten.
- Lassen Sie das Gerät nicht länger als jeweils 2 Minuten ohne Unterbrechung laufen.
- Lassen Sie das Gerät nach jedem Arbeitsgang auf Raumtemperatur abkühlen.
- Geräuschpegel: Lc = 86 dB(A)

Zerkleinerer

Achtung
- Achten Sie darauf, dass die Verbindungseinheit fest im Zerkleinerer-Behälter sitzt, bevor Sie den Zerkleinerer auf die Motoreinheit setzen.
- Berühren Sie nicht die scharfen Klingen der Messereinheit des Zerkleinerers, wenn Sie sie verwenden oder reinigen. Sie sind sehr scharf, und Sie könnten Ihre Finger leicht an ihnen schneiden.
- Greifen Sie unter keinen Umständen bei laufendem Gerät mit der Hand oder einem Gegenstand in den Zerkleinerer-Behälter.
- Wenn die Messereinheit blockiert, ziehen Sie stets den Netzstecker aus der Steckdose, bevor Sie die blockierenden Zutaten entfernen.

Vorsicht
- Achten Sie immer darauf, dass der Deckel fest auf dem Zerkleinerer-Behälter sitzt, bevor Sie das Gerät einschalten.
- Wenn Zutaten innen am Zerkleinerer-Behälter kleben bleiben, schalten Sie das Gerät ab, und ziehen Sie den Stecker aus der Steckdose. Lösen Sie die Zutaten dann mithilfe eines Spatels von der Becherwand.
- Lassen Sie den Zerkleinerer pro Arbeitsgang keinesfalls länger als 30 Sekunden ohne Unterbrechung laufen.
- Lassen Sie das Gerät nach jedem Arbeitsgang auf Raumtemperatur abkühlen.

Mühle

Achtung
- Achten Sie darauf, dass die Messereinheit fest auf der Mühle sitzt, bevor Sie diese auf die Motoreinheit setzen.
- Verwenden Sie die Mühle unter keinen Umständen zum Mahlen sehr harter Substanzen wie Muskatnuss, Kandiszucker oder Eiswürfel.
- Berühren Sie nicht die scharfen Klingen der Mühlenmessereinheit, wenn Sie sie reinigen. Sie sind sehr scharf, und Sie könnten Ihre Finger leicht an ihnen schneiden.

Vorsicht
- Lassen Sie die Mühle pro Arbeitsgang keinesfalls länger als 30 Sekunden ohne Unterbrechung laufen.
- Lassen Sie das Gerät nach jedem Arbeitsgang auf Raumtemperatur abkühlen.

Mahlwerk

Achtung
- Achten Sie darauf, dass der Deckel fest auf dem Zerkleinerer sitzt, bevor Sie diesen auf die Motoreinheit setzen.
- Verwenden Sie den Zerkleinerer nicht für harte Zutaten wie Muskatnuss und Kandiszucker.
- Berühren Sie nicht die scharfen Klingen der Messereinheit des Zerkleinerers, wenn Sie sie verwenden oder reinigen. Sie sind sehr scharf, und Sie könnten Ihre Finger leicht an ihnen schneiden.

Vorsicht
- Lassen Sie den Zerkleinerer keinesfalls länger als 60 Sekunden ohne Unterbrechung laufen.
- Lassen Sie das Gerät nach jedem Arbeitsgang auf Raumtemperatur abkühlen.

Hinweis
- Um sicherzustellen, dass die Speisen frisch bleiben, bewahren Sie sie nicht langfristig im Becher auf.

Elektromagnetische Felder (EMF)

Dieses Gerät erfüllt die entsprechenden Normen und Vorschriften bezüglich Gefährdung durch elektromagnetischen Felder.

Recycling

- Dieses Symbol bedeutet, dass Elektrogeräte und Akkus/Batterien nicht mit dem normalen Hausmüll entsorgt werden dürfen.
- Beachten Sie die örtlichen Vorschriften zur getrennten Entsorgung von Elektrogeräten und Akkus/Batterien.

1 Altgeräte/Altakkus/Batterien können kostenlos an geeigneten Rücknahmestellen abgegeben werden.

2 Diese werden dort fachgerecht gesammelt oder zur Wiederverwendung vorbereitet. Altgeräte/Altakkus/Batterien können Schadstoffe enthalten, die der Umwelt und der menschlichen Gesundheit schaden können. Enthaltene Rohstoffe können durch ihre Wiederverwertung einen Beitrag zum Umweltschutz leisten. Sofern die Batterie Blei (Pb), Cadmium (Cd) oder Quecksilber (Hg) enthält, ist die Batterie entsprechend gekennzeichnet.

3 Die Löschung personenbezogener Daten auf den zu entsorgenden Altgeräten muss vom Endnutzer eigenverantwortlich vorgenommen werden.

4 Hinweise für Verbraucher in Deutschland: Die in Punkt 1 genannte Rückgabe ist gesetzlich vorgeschrieben. Altgeräte mit Altbatterien und/oder Altakkus und Lampen, die nicht vom Altgerät umschlossen sind, sind vor der Abgabe an einer Rücknahmestelle von diesen zu trennen. Dies gilt nicht, falls die Altgeräte für eine Wiederverwendung noch geeignet (d.h. funktionstüchtig) sind und von den anderen Altgeräten getrennt werden. Sammel- und Rücknahmestellen in DE: **https://www.stiftung-ear.de/**; für Batterien auch Rückgabe im Handel möglich. Informationen über Sammel- und Recyclingquoten: **https://www.bmu.de**

Rücknahme von Altgeräten

Rücknahmepflichtig sind Geschäfte mit einer Verkaufsfläche von mindestens 400 m^2 für Elektro- und Elektronikgeräte sowie diejenigen Lebensmittelgeschäfte mit einer Gesamtverkaufsfläche von mindestens 800 m^2, die mehrmals pro Jahr oder dauerhaft Elektro- und Elektronikgeräte anbieten und auf dem Markt bereitstellen.

Diese Händler müssen:
- beim Verkauf eines neuen Elektrogeräts ein Altgerät der gleichen Art kostenfrei zurücknehmen (1:1-Rücknahme); auch bei Lieferungen nach Hause.
- bis zu drei kleine Altgeräte (keine äußere Abmessung größer als 25 cm) kostenfrei im Verkaufsgeschäft oder in unmittelbarer Nähe zurücknehmen, ohne Neukaufverpflichtung.

Rücknahmepflichten gelten auch für den Versandhandel, wobei die Pflicht zur 1:1-Rücknahme im privaten Haushalt nur für Wärmeüberträger (Kühl-/Gefriergeräte, Klimageräte u.a.), Bildschirmgeräte und Großgeräte gilt; für die 1:1-Rücknahme von Lampen, Kleingeräten und kleinen ITK-Geräten sowie die 0:1-Rücknahme müssen Versandhändler Rückgabemöglichkeiten in zumutbarer Entfernung zum Endverbraucher bereitstellen.

Die Philips Domestic Appliances Germany GmbH ist Mitglied des Rücknahmesystems "take-e-back". Mehr Information unter: **www.take-e-back.de**. So Verbraucher über Philips Domestic Appliances Nederland B.V. ein Produkt erworben haben, können sie ebenso die Möglichkeiten des Systems nutzen.

Rückgabemöglichkeiten für Verbraucher in Österreich

Die Philips Domestic Appliances Germany GmbH und die Philips Domestic Appliances Nederland B.V. sind Mitglied beim Sammel- und Verwertungssytem des UFH. Sammelstellen und Öffnungszeiten siehe **https://ufh.at/**. So Verbraucher das Produkt andernorts erworben haben, haben sie gemäß §5 EAG Anspruch auf eine 1:1-Rücknahme. Für Haushalts- und Gewerbeverpackungen sind die Philips Domestic Appliances Germany GmbH und die Philips Domestic Appliances Nederland B.V. Mitglied beim Sammel- und Verwertungssystem RecycleMe GmbH.

Integrierte Sicherheitssperre

Diese Funktion stellt sicher, dass Sie das Gerät nur einschalten können, wenn Sie den Mixbehälter, den Mühlenbecher oder den Zerkleinerer-Behälter korrekt auf die Motoreinheit gesetzt haben. Wenn der Mixbehälter und der Deckel, der Mühlenbecher oder der Zerkleinerer und der Deckel korrekt aufgesetzt wurden, wird die integrierte Sicherheitssperre deaktiviert.

Überhitzungsschutz

Das Gerät verfügt über einen Überhitzungsschutz. Wenn das Gerät überhitzt, schaltet es sich automatisch aus (dies kann während eines schweren Verarbeitungsvorgangs auftreten oder wenn das Gerät nicht so verwendet wird, wie in der Bedienungsanleitung beschrieben). Falls dies auftritt, schalten Sie das Gerät zuerst aus und ziehen Sie den Netzstecker. Lassen Sie es dann auf Raumtemperatur abkühlen. Überprüfen Sie anschließend, ob die Menge der Zutaten, die Sie verarbeiten, die in der Bedienungsanleitung angegebene Höchstmenge übersteigt oder ob die Messereinheit durch etwas blockiert wird. Stecken Sie anschließend den Stecker wieder in die Steckdose, und schalten Sie das Gerät erneut ein.

Garantie und Support

Versuni bietet für dieses Produkt nach dem Kauf eine zweijährige Garantie. Diese Garantie gilt nicht, wenn ein Defekt auf unsachgemäße Verwendung oder mangelhafte Wartung zurückzuführen ist. Unsere Garantie berührt Ihre gesetzlichen Rechte als Verbraucher nicht. Für weitere Informationen oder um Ihre Garantie in Anspruch zu nehmen, besuchen Sie unsere Website **www.philips.com/support**.

Rezept

Zur Vorbereitung dieses Rezepts benötigen Sie die Mühle (Mini-Zerkleinerer). Hinweis: Die Mühle (Mini-Zerkleinerer) ist als Standardzubehör bei Modellen dieser Produktreihe nicht enthalten. Allerdings können Sie dieses Zubehörteil ganz einfach bestellen. Weitere Informationen dazu, wie Sie Zubehörteile bestellen können, finden Sie im Kapitel "Zubehörteile bestellen" im Benutzerhandbuch.

- 200 g Rindfleisch (2 x 2 x 2 cm Würfel);

Geben Sie die Rindfleischwürfel in die Mühle (Mini-Zerkleinerer) und verwenden sie die maximale Geschwindigkeit für 10 Sekunden.

Ελληνικά

Σημαντικό!

Διαβάστε προσεκτικά αυτό το εγχειρίδιο πριν χρησιμοποιήσετε το μπλέντερ και φυλάξτε το για μελλοντική αναφορά.

Κίνδυνος
- Μην βυθίζετε ποτέ το μοτέρ σε νερό ή σε οποιοδήποτε άλλο υγρό, ούτε να το ξεπλένετε με νερό βρύσης. Χρησιμοποιήστε ένα υγρό πανί για να καθαρίσετε το μοτέρ.

Προειδοποίηση
- Ελέγξτε εάν η τάση που αναγράφεται στη συσκευή αντιστοιχεί στην τοπική τάση ρεύματος προτού συνδέσετε τη συσκευή.
- Εάν το καλώδιο υποστεί φθορά, θα πρέπει να αντικατασταθεί από ένα κέντρο σέρβις εξουσιοδοτημένο από τη Philips ή από εξίσου εξειδικευμένα άτομα προς αποφυγή κινδύνου.
- Μην χρησιμοποιείτε τη συσκευή εάν το φις, το καλώδιο ή άλλα μέρη της συσκευής έχουν υποστεί φθορά.
- Μην χρησιμοποιείτε ποτέ την κανάτα του μπλέντερ ή το δοχείο του μύλου για να ενεργοποιήσετε και να απενεργοποιήσετε τη συσκευή.
- Μην αφήνετε ποτέ τη συσκευή να λειτουργεί χωρίς επίβλεψη.
- Αυτή η συσκευή δεν πρέπει να χρησιμοποιείται από παιδιά. Κρατήστε τη συσκευή και το καλώδιό της μακριά από παιδιά.
- Αυτή η συσκευή μπορεί να χρησιμοποιηθεί από άτομα με περιορισμένες σωματικές, αισθητήριες ή διανοητικές ικανότητες ή από άτομα χωρίς εμπειρία και γνώση, με την προϋπόθεση ότι τη χρησιμοποιούν υπό επιτήρηση ή ότι έχουν λάβει οδηγίες σχετικά με την ασφαλή χρήση της και κατανοούν τους ενεχόμενους κινδύνους.
- Τα παιδιά δεν πρέπει να παίζουν με τη συσκευή.
- Μην αγγίζετε τις λεπίδες, ειδικά όταν η συσκευή είναι συνδεδεμένη στην πρίζα. Οι λεπίδες είναι πολύ αιχμηρές.
- Θα πρέπει να είστε ιδιαίτερα προσεκτικοί αν ρίξετε ζεστά υγρά στην κουζινομηχανή ή στο μπλέντερ, καθώς μπορεί να εξέλθουν ξαφνικά με τη μορφή ατμού.
- Αυτή η συσκευή προορίζεται μόνο για οικιακή χρήση.
- Μην αγγίζετε τα σημεία κοπής των λεπίδων του μπλέντερ κατά τον χειρισμό, το άδειασμα του δοχείου και τη διάρκεια του καθαρισμού. Οι λεπίδες είναι πολύ κοφτερές και μπορείτε πολύ εύκολα να τραυματίσετε τα δάχτυλά σας.
- Βεβαιωθείτε ότι η συσκευή έχει καθαριστεί σωστά, ιδιαίτερα οι επιφάνειες που έρχονται σε επαφή με τρόφιμα. Λεπτομέρειες σχετικά με τον καθαρισμό μπορείτε να βρείτε στην εικόνα 9.

Προσοχή
- Απενεργοποιείτε και αποσυνδέετε πάντα από την τροφοδοσία ρεύματος τη συσκευή εάν την αφήσετε αφύλακτη και προτού συναρμολογήσετε, αποσυναρμολογήσετε, πλησιάσετε μέρη που κινούνται κατά τη χρήση ή τον καθαρισμό.
- Μην χρησιμοποιείτε ποτέ εξαρτήματα ή μέρη από άλλους κατασκευαστές ή που δεν συνιστώνται ρητά από τη Philips. Εάν χρησιμοποιήσετε τέτοια εξαρτήματα ή μέρη, η εγγύηση σας καθίσταται άκυρη.
- Μην υπερβαίνετε τη μέγιστη ένδειξη στην κανάτα του μπλέντερ και στον μύλο.
- Μην υπερβαίνετε τις μέγιστες ποσότητες και τους χρόνους επεξεργασίας που αναφέρονται στον σχετικό πίνακα.
- Η συσκευή μπορεί να ενεργοποιηθεί μόνο αν η κανάτα του μπλέντερ ή ο μύλος έχουν τοποθετηθεί σωστά στο μοτέρ.

Κάλυμμα μπλέντερ

Προειδοποίηση
- Ποτέ μην βάζετε τα δάχτυλά σας ή κάποιο αντικείμενο μέσα στην κανάτα του μπλέντερ ενώ λειτουργεί η συσκευή.
- Βεβαιωθείτε ότι οι λεπίδες είναι καλά στερεωμένες στην κανάτα του μπλέντερ πριν τοποθετήσετε την κανάτα πάνω στο μοτέρ.
- Κατά το χειρισμό ή τον καθαρισμό των λεπίδων του μπλέντερ, μην αγγίζετε τα αιχμηρά τους άκρα. Οι λεπίδες είναι πολύ κοφτερές και μπορείτε πολύ εύκολα να τραυματίσετε τα δάχτυλά σας.
- Εάν οι λεπίδες κολλήσουν, αποσυνδέστε τη συσκευή από την πρίζα πριν απομακρύνετε τα υλικά που μπλοκάρουν τις λεπίδες.

Προσοχή
- Προς αποφυγή κινδύνου λόγω ακούσιου μηδενισμού της θερμικής διακοπής λειτουργίας, η συσκευή αυτή δεν πρέπει να τροφοδοτείται μέσω μιας εξωτερικής συσκευής εναλλαγής, όπως είναι ένας χρονοδιακόπτης, ή να είναι συνδεδεμένη σε κύκλωμα που ενεργοποιείται και απενεργοποιείται τακτικά από την υπηρεσία.
- Για να αποφύγετε τυχόν τραυματισμούς, μην χρησιμοποιείτε τη συσκευή με λάθος τρόπο.
- Μην γεμίζετε ποτέ την κανάτα του μπλέντερ με υλικά πιο ζεστά από 80ºC.
- Για να μην χύνονται τα υλικά, μην γεμίζετε ποτέ την κανάτα του μπλέντερ με περισσότερο από 1,5 λίτρο υγρού, ειδικά κατά την επεξεργασία σε μεγάλη ταχύτητα. Κατά την επεξεργασία υγρών που είναι ζεστά ή έχουν την τάση να αφρίζουν, μην γεμίζετε την κανάτα του μπλέντερ με περισσότερο από 1,25 λίτρο.
- Αν τα τρόφιμα κολλήσουν στις πλευρικές επιφάνειες της κανάτας του μπλέντερ, απενεργοποιήστε τη συσκευή και αποσυνδέστε την από την πρίζα. Στη συνέχεια, χρησιμοποιήστε μια σπάτουλα για να αφαιρέσετε το φαγητό από τα τοιχώματα.
- Πριν ενεργοποιήσετε τη συσκευή, να βεβαιώνεστε πάντα ότι το καπάκι είναι σωστά κλεισμένο/τοποθετημένο στην κανάτα και ότι ο δοσομετρητής έχει τοποθετηθεί σωστά στο καπάκι.
- Μην αφήνετε τη συσκευή να λειτουργεί πάνω από 2 λεπτά χωρίς διακοπή.
- Να αφήνετε πάντα τη συσκευή να κρυώσει σε θερμοκρασία δωματίου μετά από την επεξεργασία κάθε μερίδας.
- Επίπεδο θορύβου: Lc = 86dB(A)

Κόφτης

Προειδοποίηση
- Πριν τοποθετήσετε τον κόφτη πάνω στο μοτέρ, βεβαιωθείτε ότι η μονάδα σύνδεσης είναι καλά στερεωμένη στο μπολ του κόφτη.
- Όταν χειρίζεστε και όταν καθαρίζετε τις λεπίδες του κόφτη, μην αγγίζετε τα αιχμηρά τους άκρα. Οι λεπίδες είναι πολύ κοφτερές και μπορείτε πολύ εύκολα να τραυματίσετε τα δάχτυλά σας.
- Ποτέ μην βάζετε τα δάχτυλά σας ή κάποιο αντικείμενο μέσα στο μπολ κόπτη ενώ λειτουργεί η συσκευή.
- Εάν οι λεπίδες κολλήσουν, αποσυνδέστε τη συσκευή από την πρίζα πριν απομακρύνετε τα υλικά που μπλοκάρουν τις λεπίδες.

Προσοχή
- Πριν ενεργοποιήσετε τη συσκευή, να βεβαιώνεστε πάντα ότι το καπάκι είναι σωστά τοποθετημένο στο μπολ κόπτη.
- Αν τα τρόφιμα κολλήσουν στις πλευρικές επιφάνειες του μπολ του κόφτη, απενεργοποιήστε τη συσκευή και αποσυνδέστε την από την πρίζα. Στη συνέχεια, χρησιμοποιήστε μια σπάτουλα για να αφαιρέσετε το φαγητό από τα τοιχώματα.
- Μην χρησιμοποιείτε ποτέ τον κόφτη για περισσότερο από 30 δευτερόλεπτα χωρίς διακοπή.
- Να αφήνετε πάντα τη συσκευή να κρυώσει σε θερμοκρασία δωματίου μετά από την επεξεργασία κάθε μερίδας.

Μύλος

Προειδοποίηση
- Βεβαιωθείτε ότι οι λεπίδες είναι καλά στερεωμένες στο μύλο πριν τον προσαρτήσετε πάνω στη μονάδα του μοτέρ.
- Μην χρησιμοποιείτε ποτέ το μύλο για να αλέσετε πολύ σκληρά υλικά όπως μοσχοκάρυδο, κομμάτια κινέζικης ζάχαρης και παγάκια.
- Όταν καθαρίζετε τις λεπίδες του μύλου, μην αγγίζετε τα αιχμηρά τους άκρα. Οι λεπίδες είναι πολύ κοφτερές και μπορείτε πολύ εύκολα να τραυματίσετε τα δάχτυλά σας.

Προσοχή
- Μην χρησιμοποιείτε ποτέ το μύλο για περισσότερο από 30 δευτερόλεπτα χωρίς διακοπή.
- Να αφήνετε πάντα τη συσκευή να κρυώσει σε θερμοκρασία δωματίου μετά από την επεξεργασία κάθε μερίδας.

Μύλος

Προειδοποίηση
- Βεβαιωθείτε ότι το καπάκι είναι καλά στερεωμένο στον μύλο πριν προσαρτήσετε τον μύλο πάνω στο μοτέρ.
- Ποτέ μην χρησιμοποιείτε τον μύλο για να αλέσετε πολύ σκληρά υλικά, όπως μοσχοκάρυδο και κύβους σκληρής ζάχαρης.
- Όταν χειρίζεστε και όταν καθαρίζετε τις λεπίδες του μύλου, μην αγγίζετε τα αιχμηρά τους άκρα. Οι λεπίδες είναι πολύ κοφτερές και μπορείτε πολύ εύκολα να τραυματίσετε τα δάχτυλά σας.

Προσοχή
- Μην χρησιμοποιείτε ποτέ τον μύλο για περισσότερα από 60 δευτερόλεπτα χωρίς διακοπή.
- Να αφήνετε πάντα τη συσκευή να κρυώσει σε θερμοκρασία δωματίου μετά από την επεξεργασία κάθε μερίδας.

Σημείωση
- Για να διασφαλίσετε ότι τα τρόφιμα θα παραμείνουν φρέσκα, μην τα αποθηκεύετε στο δοχείο για μεγάλο χρονικό διάστημα.

Ηλεκτρομαγνητικά πεδία (EMF)

Αυτή η συσκευή συμμορφώνεται με τα ισχύοντα πρότυπα και τους κανονισμούς σχετικά με την έκθεση σε ηλεκτρομαγνητικά πεδία.

Ανακύκλωση

Αυτό το σύμβολο υποδεικνύει ότι το παρόν προϊόν δεν πρέπει να απορριφθεί μαζί με τα συνηθισμένα απορρίμματα του σπιτιού σας (2012/19/ΕΕ).

Ακολουθήστε τους κανονισμούς της χώρας σας για την ξεχωριστή συλλογή των ηλεκτρικών και ηλεκτρονικών προϊόντων. Η σωστή απόρριψη συμβάλλει στην αποφυγή αρνητικών επιπτώσεων για το περιβάλλον και την ανθρώπινη υγεία.

Ενσωματωμένο κλείδωμα ασφαλείας

Με αυτή τη λειτουργία, μπορείτε να ενεργοποιήσετε τη συσκευή μόνο αν η κανάτα του μπλέντερ, ο μύλος και το μπολ του κόφτη είναι σωστά τοποθετημένα στη μονάδα του μοτέρ. Αν τοποθετήσετε σωστά την κανάτα του μπλέντερ, τον μύλο και το μπολ του κόφτη, το ενσωματωμένο κλείδωμα θα απασφαλιστεί.

Προστασία από υπερθέρμανση

Η συσκευή διαθέτει προστασία από υπερθέρμανση. Εάν η συσκευή υπερθερμανθεί, απενεργοποιείται αυτόματα (το οποίο ενδέχεται να σημειωθεί κατά τη διάρκεια απαιτητικών εργασιών επεξεργασίας ή εάν η συσκευή δεν χρησιμοποιείται σύμφωνα με τις οδηγίες στο εγχειρίδιο χρήσης). Σε αυτήν την περίπτωση, απενεργοποιήστε τη συσκευή, αποσυνδέστε την από την πρίζα και αφήστε τη να κρυώσει σε θερμοκρασία δωματίου. Στη συνέχεια, βεβαιωθείτε ότι η ποσότητα των υλικών που επεξεργάζεστε δεν ξεπερνάει την ποσότητα που αναφέρεται στο εγχειρίδιο χρήσης και ελέγξτε αν κάτι μπλοκάρει τις λεπίδες. Στη συνέχεια, συνδέστε ξανά το φις στην πρίζα και ενεργοποιήστε τη συσκευή.

Εγγύηση και υποστήριξη

Η Versuni παρέχει εγγύηση δύο ετών μετά την αγορά αυτού του προϊόντος. Η παρούσα εγγύηση δεν ισχύει αν το ελάττωμα οφείλεται σε εσφαλμένη χρήση ή κακή συντήρηση. Η εγγύησή μας δεν επηρεάζει τα νομικά σας δικαιώματα ως καταναλωτή. Για περισσότερες πληροφορίες ή για να ενεργοποιήσετε την εγγύηση, επισκεφθείτε τη διαδικτυακή μας τοποθεσία **www.philips.com/support**.

Συνταγή

Για να προετοιμάσετε αυτή τη συνταγή, θα χρειαστείτε τον μύλο (μίνι κόφτη). Είναι σημαντικό να λάβετε υπόψη ότι ο μύλος (μίνι κόφτης) δεν περιλαμβάνεται ως στάνταρ αξεσουάρ σε κάθε μοντέλο αυτής της σειράς προϊόντων. Ωστόσο, μπορείτε να τον παραγγείλετε εύκολα ως πρόσθετο αξεσουάρ. Για λεπτομερείς οδηγίες σχετικά με τον τρόπο παραγγελίας των αξεσουάρ, ανατρέξτε στο ειδικό κεφάλαιο "Παραγγελία αξεσουάρ" σε αυτό το εγχειρίδιο χρήσης.

- 200g βόειο κρέας (σε κύβους 2x2x2cm)

Τοποθετήστε τους κύβους βόειου κρέατος στον μύλο (μίνι κόφτη) και χρησιμοποιήστε τη μέγιστη ταχύτητα για 10 δευτερόλεπτα.

Español

Importante

Antes de usar la batidora, lea atentamente este folleto de instrucciones que contiene información importante y consérvelo por si necesitara consultarlo en el futuro.

Peligro
- No sumerja nunca la unidad motora en agua u otros líquidos, ni la enjuague bajo el grifo. Limpie la unidad motora solo con un paño húmedo.

Advertencia
- Antes de enchufar el aparato, compruebe si el voltaje indicado en el mismo se corresponde con el voltaje de la red local.
- Si el cable de alimentación está dañado, deberá ser sustituido por Philips, por un centro de servicio autorizado por Philips o por personal cualificado, con el fin de evitar situaciones de peligro.
- No utilice el aparato si el enchufe, el cable de alimentación u otras piezas están dañados.
- No utilice nunca la jarra de la batidora ni el vaso del molinillo para encender o apagar el aparato.
- No deje nunca que el aparato funcione sin vigilancia.
- Los niños no deben utilizar este aparato. Mantenga el aparato y el cable fuera del alcance de los niños.
- Los aparatos pueden ser usados por personas con su capacidad física, psíquica o sensorial reducida y por quienes no tengan los conocimientos y la experiencia necesarios, si han sido supervisados o instruidos acerca del uso del aparato de forma segura y siempre que sepan los riesgos que conlleva su uso.
- No permita que los niños jueguen con el aparato.
- No toque las cuchillas, sobre todo cuando el aparato esté enchufado. Las cuchillas están muy afiladas.
- Tenga cuidado al verter líquidos calientes en el robot de cocina o en la batidora, ya que el aparato puede expulsarlos debido a la generación repentina de vapor.
- El aparato se ha diseñado exclusivamente para su uso doméstico.
- No toque los bordes cortantes de la unidad de cuchillas de la batidora al manipularla, al vaciar el recipiente ni durante la limpieza. Al estar muy afiladas, podría cortarse fácilmente los dedos.
- Asegúrese de que el aparato está bien limpio, en especial las superficies en contacto con alimentos. Consulte los detalles de limpieza en la figura 9.

Precaución
- Apague el aparato y desconéctelo siempre de la fuente de alimentación cuando lo deje desatendido, antes de montarlo o desmontarlo y cuando limpie las partes que se mueven durante su uso o se aproxime a estas.
- No utilice nunca accesorios ni piezas de otros fabricantes o que Philips no recomiende específicamente. Si lo hace, quedará anulada su garantía.
- No exceda la indicación máxima en la jarra de la batidora o el molinillo.
- No supere las cantidades ni los tiempos de preparación indicados en la tabla correspondiente.
- Solo se puede encender el aparato si la jarra de la batidora o el molinillo están colocados correctamente en la unidad motora.

Batidora

Advertencia
- No introduzca nunca los dedos ni ningún otro objeto en la jarra de la batidora mientras el aparato esté funcionando.
- Asegúrese de que la unidad de cuchillas esté bien fijada a la jarra de la batidora antes de montar la jarra en la unidad motora.
- No toque los bordes afilados de la unidad de cuchillas de la batidora cuando la maneje o la limpie. Al estar muy afiladas, podría cortarse fácilmente los dedos.
- Si la unidad de cuchillas se bloquea, desenchufe el aparato antes de retirar los ingredientes que están bloqueándolas.

Precaución
- Para evitar riesgos derivados de un reajuste involuntario del disyuntor térmico, este aparato no debe enchufarse a la red eléctrica a través de un interruptor externo, como por ejemplo un programador, ni a un circuito que encienda o se apague a intervalos.
- No utilice incorrectamente el aparato para evitar posibles lesiones.
- Nunca llene la jarra de la batidora con ingredientes a más de 80 °C de temperatura.
- No ponga más de 1,5 litros de líquido en la jarra de la batidora para evitar que se derrame, especialmente si procesa a una velocidad alta. No añada más de 1,25 litros en la jarra de la batidora cuando procese líquidos calientes o ingredientes que tiendan a hacer espuma.
- Si los alimentos se pegan a la pared de la jarra de la batidora, apague el aparato y desenchúfelo. A continuación, utilice una espátula para separar los alimentos de la pared.
- Antes de encender el aparato, asegúrese siempre de que la tapa esté bien cerrada/colocada en la jarra, y de que el vaso medidor esté puesto en la tapa.
- No deje que el aparato funcione durante más de 2 minutos seguidos.
- Deje siempre que el aparato se enfríe a temperatura ambiente después de procesar cada lote.
- Nivel de ruido: Lc = 86 dB (A)

Picadora

Advertencia
- Asegúrese de que la unidad de acoplamiento está bien fijada al recipiente de la picadora antes de montar la picadora en la unidad motora.
- No toque los bordes afilados de la unidad de cuchillas de la picadora cuando la maneje o la limpie. Al estar muy afiladas, podría cortarse fácilmente los dedos.
- No introduzca nunca los dedos ni ningún otro objeto en el recipiente de la picadora mientras el aparato esté funcionando.
- Si la unidad de cuchillas se bloquea, desenchufe el aparato antes de retirar los ingredientes que están bloqueándolas.

Precaución
- Antes de encender el aparato, asegúrese siempre de que la tapa esté bien puesta en el recipiente de la picadora.
- Si los alimentos se pegan a la pared del recipiente de la picadora, apague el aparato y desenchúfelo. A continuación, utilice una espátula para separar los alimentos de la pared.
- No utilice nunca la picadora durante más de 30 segundos sin interrupción.
- Deje siempre que el aparato se enfríe a temperatura ambiente después de procesar cada lote.

Molinillo

Advertencia
- Asegúrese de que la unidad de cuchillas esté bien fijada al molinillo antes de montarlo en la unidad motora.
- No utilice nunca el molinillo para picar ingredientes muy duros como nuez moscada, caramelo o cubitos de hielo.
- No toque los bordes afilados de la unidad de cuchillas del molinillo cuando la limpie. Al estar muy afiladas, podría cortarse fácilmente los dedos.

Precaución
- No utilice nunca el molinillo durante más de 30 segundos sin interrupción.
- Deje siempre que el aparato se enfríe a temperatura ambiente después de procesar cada lote.

Picadora de vaso

Advertencia
- Asegúrese de que la tapa esté bien cerrada antes de montar la picadora de vaso en la unidad motora.
- No utilice nunca la picadora de vaso para picar ingredientes muy duros como nuez moscada o azúcar piedra.
- No toque los bordes afilados de la unidad de cuchillas de la picadora de vaso cuando la maneje o la limpie. Al estar muy afiladas, podría cortarse fácilmente los dedos.

Precaución
- No utilice nunca la picadora de vaso durante más de 60 segundos sin interrupción.
- Deje siempre que el aparato se enfríe a temperatura ambiente después de procesar cada lote.

Nota:
- Para garantizar que los alimentos se mantengan frescos, no los guarde en el vaso portátil durante mucho tiempo.

Campos electromagnéticos (CEM)

Este aparato cumple los estándares y normativas aplicables sobre exposición a campos electromagnéticos.

Reciclaje

Este símbolo significa que este producto no debe desecharse con la basura normal del hogar (2012/19/UE).

Siga la normativa de su país con respecto a la recogida de productos eléctricos y electrónicos. El correcto desecho de los productos ayuda a evitar consecuencias negativas para el medioambiente y la salud humana.

Bloqueo de seguridad incorporado

Esta función garantiza que solo se pueda encender el aparato si la jarra de la batidora, el molinillo o el recipiente de la picadora están colocados correctamente en la unidad motora. Si la jarra de la batidora, el molinillo o el recipiente de la picadora se colocan correctamente, el bloqueo de seguridad incorporado se desactivará.

Protección contra el sobrecalentamiento

El aparato está equipado con protección contra el sobrecalentamiento. Si el aparato se sobrecalienta, se apaga de forma automática, lo que puede ocurrir durante tareas de procesamiento intensas o si no se utiliza el aparato de acuerdo con las instrucciones del manual de usuario. Si ocurre esto, en primer lugar apague el aparato, desenchúfelo y deje que se enfríe hasta llegar a la temperatura ambiente. Después, compruebe que la cantidad de ingredientes que está procesando no supera la cantidad mencionada en el manual de usuario y asegúrese de que no haya nada bloqueando la unidad de cuchillas. A continuación, enchúfelo de nuevo a la toma de corriente y vuelva a encenderlo.

Garantía y asistencia

Versuni ofrece una garantía de dos años tras la compra de este producto. Esta garantía no es válida si un defecto se debe a un uso incorrecto o a un mantenimiento deficiente. Nuestra garantía no afecta a sus derechos bajo la ley como consumidor. Para obtener más información o pedir la garantía, visite nuestro sitio web **www.philips.com/support**.

Receta

Para preparar esta receta, necesitará el molinillo (minipicadora). Es importante tener en cuenta que el molinillo (minipicadora) no se incluye como accesorio estándar con todos los modelos de esta gama de productos. Sin embargo, se puede obtener fácilmente como accesorio adicional. Para obtener instrucciones detalladas sobre cómo solicitar accesorios, consulte el capítulo específico "Solicitud de accesorios" de este manual de usuario.

- 200 g de ternera (cubo de 2 x2 x 2 cm);

Coloque el cubo de ternera en el molinillo (minipicadora) y utilice la velocidad Max. durante 10 segundos.

Eesti

Tähtis!

Enne kannmikseri kasutamist lugege hoolikalt seda olulist teavet sisaldavat brošüüri ja hoidke see edaspidiseks alles.

Oht!
- Ärge kastke mootorisektsiooni vette või muudesse vedelikesse ega loputage seda kraani all. Mootorisektsiooni puhastage ainult niiske lapiga.

Hoiatus!
- Enne seadme ühendamist vooluvõrku kontrollige, kas seadmele märgitud toitepinge vastab kohaliku elektrivõrgu pingele.
- Kui toitekaabel on rikutud, siis tuleb ohtlike olukordade vältimiseks lasta toitekaabel vahetada Philipsil, Philipsi volitatud hoolduskeskuses või kvalifitseeritud isikul.
- Ärge kasutage seadet kui pistik, toitejuhe või mõni muu osa on kahjustatud.
- Ärge kunagi kasutage kannmikseri kannu või peenestaja nõud seadme sisse-välja lülitamiseks.
- Ärge jätke töötavat seadet järelevalveta.
- Lapsed ei tohi seda seadet kasutada. Hoidke seade ja selle toitekaabel lastele kättesaamatus kohas.
- Seadmeid võivad kasutada füüsilise, meele- või vaimse puudega isikud või isikud, kellel puuduvad kogemused ja teadmised, kui neid valvatakse või neile on antud juhendid seadme ohutu kasutamise kohta ja kui nad mõistavad sellega seotud ohte.
- Lapsed ei tohi seadmega mängida.
- Kui seade on elektrivõrku ühendatud, ärge terasid puudutage. Terad on väga teravad.
- Olge ettevaatlik kuuma vee valamisel köögikombaini või kannmikserisse, sest see võib ootamatu aurutamise tõttu seadmest välja paiskuda.
- Seade on mõeldud kasutamiseks ainult kodumajapidamises.
- Käsitsemisel, mahuti tühjendamisel ja puhastamisel ärge puudutage kannmiksri terade lõikeservi. Need on väga teravad ja võite väga kergelt oma sõrmi vigastada.
- Veenduge, et seade oleks korralikult puhastatud. Eriti toiduga kokkupuutuvad pinnad. Puhastamise üksikasjad on toodud joonisel 9.

Ettevaatust!
- Enne seadme järelevalveta jätmist, seadmele detailide lisamist, eemaldamist või kasutamise või puhastamise ajal liikuvatele osadele lähenemist, lülitage seade välja ja eemaldage vooluvõrgust.
- Ärge kunagi kasutage teiste tootjate poolt tehtud tarvikuid või osi, mida Philips ei ole eriliselt soovitanud. Selliste tarvikute või osade kasutamisel kaotab garantii kehtivuse.
- Ärge ületage kannmikseri kannule või peenestajale kantud maksimaaltaseme märgist.
- Ärge ületage vastavas tabelis toodud toiduainete koguseid ega töötlemise kestust.
- Seadet saab sisse lülitada ainult siis, kui kannmikseri kann või peenestaja on mootori külge õigesti paigaldatud.

Kannmikser

Hoiatus!
- Ärge kunagi pange sõrmi ega muid objekte töötava kannmikseri kannu.
- Veenduge selles, et lõiketerad oleks kindlalt kinnitatud kannmikseri kannu külge, enne kui paigaldate kannu mootorisektsiooni külge.
- Ärge katsuge käsitsemise ja puhastamise ajal kannmikseri lõiketerade lõikeservi. Need on väga teravad ja võite väga kergelt oma sõrmi vigastada.
- Lõiketerade ummistumisel tõmmake enne lõiketera tõkestavate koostisainete eemaldamist toitepistik seinakontaktist välja.

Ettevaatust!
- Et ära hoida vigastusi, mis võivad tekkida termokaitsme tahtmatu lähtestamise tagajärjel, ei tohi seda seadet ühendada välise lülitusseadme (nt taimeri) ega vooluahelaga, mida elektrivõrk korrapäraselt sisse-välja lülitab.
- Võimalike vigastuste ennetamiseks ärge väärkasutage seadet.
- Ärge täitke kannmikseri kannu toiduainetega, mis on kuumemad kui 80 °C.
- Mahaloksumise vältimiseks ärge pange kannmikseri kannu üle 1,5 liitri vedelikku, eriti kui kavatsete kasutada suure kiirusega režiimi. Ärge täitke kannmikseri kannu üle 1,25 liitri piiri, kui mikserdate kuumi vedelikke või komponente, mis lähevad vahtu.
- Kui toiduained kleepuvad mikserikannu seintele, lülitage seade välja ja eemaldage see elektrivõrgust. Seejärel kasutage toiduainete anuma seintelt eemaldamiseks spaatlit.
- Veenduge alati, et kaas oleks korralikult kannule peale pandud või külge pandud ja mõõtetass oleks korralikult kaane küljes, enne kui seadme sisse lülitate.
- Ärge laske seadmel korraga üle 2 minuti töötada.
- Pärast iga portsjoni töötlemist jahutage seade alati toatemperatuurini.
- Müratase: Lc = 86 dB (A)

Hakkija

Hoiatus!
- Veenduge, et enne hakkija kinnitamist mootorisektsiooni külge oleks liitmik kindlalt kinnitatud hakkimiskausi külge.
- Ärge katsuge käsitsemise ja puhastamise ajal kannmikseri lõiketerade lõikeservi. Need on väga teravad ja võite väga kergelt oma sõrmi vigastada.
- Ärge kunagi pange seadme töötamise ajal sõrmi ega muid objekte hakkimiskaussi.
- Lõiketerade ummistumisel tõmmake enne lõiketera tõkestavate koostisainete eemaldamist toitepistik seinakontaktist välja.

Ettevaatust!
- Enne seadme sisselülitamist kontrollige alati, kas kaas on korralikult hakkimiskausi külge kinnitatud.
- Kui toiduained kleepuvad hakkija nõu seintele, lülitage seade välja ja eemaldage see elektrivõrgust. Seejärel kasutage toiduainete anuma seintelt eemaldamiseks spaatlit.
- Ärge kunagi kasutage hakkijat tööd katkestamata üle 30 sekundi järjest.
- Pärast iga portsjoni töötlemist jahutage seade alati toatemperatuurini.

Peenestaja

Hoiatus!
- Enne peenestaja mootorisektsiooni külge paigaldamist veenduge, et lõiketera on kindlalt peenestaja külge kinnitatud.
- Ärge kunagi kasutage peenestajat väga kõvade koostisainete nagu muskaatpähkli, hiina tükksuhkru ja jääkuubikute peenestamiseks.
- Ärge katsuge käsitsemise ja puhastamise ajal kannmikseri lõiketerade lõikeservi. Need on väga teravad ja võite väga kergelt oma sõrmi vigastada.

Ettevaatust!
- Ärge kasutage peenestajat tööd katkestamata üle 30 sekundi.
- Pärast iga portsjoni töötlemist jahutage seade alati toatemperatuurini.

Kohviveski

Hoiatus!
- Enne mootorisektsiooni külge paigaldamist veenduge, et lõiketera on kindlalt veski külge kinnitatud.
- Ärge kunagi kasutage veski väga kõvade koostisosade, näiteks muskaatpähkli ja Hiina kivisuhkru jahvatamiseks.
- Ärge katsuge käsitsemise ja puhastamise ajal veski lõiketerade lõikeservi. Need on väga teravad ja võite väga kergelt oma sõrmi vigastada.

Ettevaatust!
- Ärge kasutage veskit tööd katkestamata üle 60 sekundi.
- Pärast iga portsjoni töötlemist jahutage seade alati toatemperatuurini.

Märkus
- Et toit püsiks värske, ärge hoidke seda kaua keeduklaasis.

Elektromagnetväljad (EMV)

See seade vastab elektromagnetväljadega kokkupuute suhtes kohaldatavatele standarditele ja eeskirjadele.

Ümbertöötlus

See sümbol tähendab, et seda toodet ei tohi visata tavaliste olmejäätmete hulka (2012/19/EL).

Järgige elektriliste ja elektrooniliste toodete lahuskogumise kohalikke eeskirju. Õigel viisil kasutusest kõrvaldamine aitab ära hoida võimalikke kahjulikke tagajärgi keskkonnale ja inimese tervisele.

Sisseehitatud ohutuslukk

Sisseehitatud ohutuslukk tagab, et saate seadme sisse lülitada ainult siis, kui olete kannmikseri kannu, peenestaja või hakkimiskannu õigesti mootori külge kinnitanud. Kui kannmikseri kann, peenestaja või hakkimiskann on korralikult kinnitatud, siis ohutuslukk avaneb.

Ülekuumenemiskaitse

Seade on varustatud ülekuumenemiskaitsega. Ülekuumenemisel lülitub seade automaatselt välja (mida võib ette tulla juhul, kui töödeldav kogus on suur või kui seadet ei kasutata kasutusjuhendis toodud juhendite kohaselt). Kui mootori vooluringi kaitse lülitab mootori välja, lülitage kõigepealt seade välja, eemaldage pistik vooluvõrgust ja laske seadmel toatemperatuurile jahtuda. Seejärel veenduge, et töödeldavate koostisainete kogus ei ületa kasutusjuhendis ette nähtud kogust ning et miski ei ummista lõiketera. Seejärel sisestage pistik uuesti seinakontakti ja lülitage seade sisse.

Garantii ja tugi

Versuni pakub kaheaastast garantiid pärast selle toote ostmist. See garantii ei kehti, kui defekt on tingitud valest kasutusest või halvast hooldusest. Meie garantii ei mõjuta teie seadusjärgseid õigusi tarbijana. Lisateabe saamiseks või garantii aktiveerimiseks külastage meie veebisaiti **www.philips.com/support**.

Retsept

Selle retsepti valmistamiseks on vaja peenestajat (minilõikur). Oluline on märkida, et peenestaja (minilõikur) ei kuulu standardvarustusse iga mudeliga selles tootevalikus. Kuid seda saab hõlpsasti tellida lisatarvikuna. Üksikasjalikud juhised tarvikute tellimise kohta leiate kasutusjuhendi eraldi peatükist "Tarvikute tellimine".

- 200g veiseliha (2x2x2cm kuubik);

Pange veiselihakuubik peenestajasse (Minilõikur) ja kasutage Max'i. kiirus 10 sekundit.

Suomi

Tärkeää

Lue tämä lehtinen huolellisesti ennen tehosekoittimen ensimmäistä käyttökertaa ja säilytä se vastaisen varalle.

Vaara
- Älä upota runkoa veteen tai muuhun nesteeseen. Älä myöskään huuhtele sitä vesihanan alla. Puhdista runko vain kostealla liinalla.

Varoitus
- Tarkista, että laitteeseen merkitty käyttöjännite vastaa paikallista verkkojännitettä, ennen kuin liität laitteen pistorasiaan.
- Jos virtajohto on vahingoittunut, se on oman turvallisuutesi vuoksi hyvä vaihdattaa Philipsin valtuuttamassa huoltoliikkeessä tai muulla ammattitaitoisella korjaajalla.
- Älä käytä laitetta, jos sen pistoke, virtajohto tai jokin muu osa on viallinen.
- Älä käytä tehosekoittimen tai sekoittimen kannua virran kytkemiseen laitteeseen tai virran katkaisemiseen laitteesta.
- Älä jätä laitetta käyntiin ilman valvontaa.
- Lapset eivät saa käyttää laitetta. Pidä laite ja sen johto poissa lasten ulottuvilta.
- Laitetta voivat käyttää myös henkilöt, joiden fyysinen tai henkinen toimintakyky on rajoittunut tai joilla ei ole kokemusta tai tietoa laitteen käytöstä, jos heitä on neuvottu laitteen turvallisesta käytöstä tai tarjolla on turvallisen käytön edellyttämä valvonta ja jos he ymmärtävät laitteeseen liittyvät vaarat.
- Lasten ei saa antaa leikkiä laitteella.
- Älä koske teriin etenkään laitteen ollessa kytketty verkkovirtaan. Terät ovat hyvin teräviä.
- Vältä kuuman nesteen kaatamista monitoimikoneeseen tai tehosekoittimeen, sillä neste voi höyrystyä äkillisesti ja aiheuttaa palovammoja.
- Laite on tarkoitettu vain kotitalouskäyttöön.
- Varo koskemasta tehosekoittimen teräyksikön leikkuuteriin käsittelyn, tyhjennyksen tai puhdistuksen aikana. Leikkuuterät ovat erittäin terävät, ja niistä saa helposti haavan sormeen.
- Varmista, että laite on puhdistettu kunnolla. Erityisesti ruoan kanssa kosketuksissa olevat pinnat on puhdistettava huolellisesti. Lisätietoja puhdistuksesta on kuvassa 9.

Varoitus
- Irrota laitteen virtajohto pistorasiasta, kun laitetta ei käytetä, sekä ennen laitteen kokoamista, purkamista ja puhdistamista ja ennen kuin kosketat osia, jotka liikkuvat käytössä.
- Älä koskaan käytä muita kuin Philipsin valmistamia tai suosittelemia lisävarusteita tai -osia. Jos käytät muita osia, takuu ei ole voimassa.
- Älä ylitä sekoituskulhoon ja maustemyllyyn merkittyjä enimmäismääriä.
- Älä ylitä taulukossa annettuja määriä ja valmistusaikoja.
- Laitteen voi käynnistää ainoastaan, jos sekoituskulho tai maustemylly on kiinnitetty runkoon oikein.

Tehosekoitin

Varoitus
- Älä työnnä sormiasi tai esineitä sekoituskannuun, kun laite on käynnissä.
- Tarkista, että teräyksikkö on kunnolla kiinnitetty tehosekoittimen kannuun ennen kannun asettamista runkoon.
- Varo koskemasta tehosekoittimen teräyksikön leikkuuteriin puhdistuksen aikana tai kun käsittelet laitetta muutoin. Leikkuuterät ovat erittäin terävät, ja niistä saa helposti haavan sormeen.
- Jos teräyksikkö juuttuu paikalleen, irrota pistoke pistorasiasta, ennen kuin irrotat kiinni juuttuneet ainekset.

Varoitus
- Lämpökatkaisimen huolimattomasta nollaamisesta johtuvien vaaratilanteiden välttämiseksi laitetta ei saa koskaan liittää aikakytkimeen tai vastaavaan kytkimeen tai piiriin, jonka virta katkaistaan ja kytketään säännöllisesti.
- Käytä laitetta vain ohjeiden mukaan, jotta vältät mahdolliset virheellisestä käytöstä aiheutuvat vahingot.
- Älä koskaan lisää tehosekoittimen kannuun aineksia, joiden lämpötila on yli 80 ºC.
- Jotta ainekset eivät roiskuisi, kaada tehosekoittimen kannuun enintään 1,5 litraa nestettä, etenkin jos käytät suurta nopeutta. Kaada kannuun enintään 1,25 litraa nestettä, kun käsittelet kuumia nesteitä tai runsaasti vaahtoavia aineksia.
- Jos ruoka tarttuu sekoituskannun seinämään, sammuta laite ja irrota sen pistorasiasta. Irrota sitten ruoka seinämästä lastan avulla.
- Varmista aina, että kansi on suljettu tai kiinnitetty oikein kannuun ja että mittamuki on oikein kiinni kannessa, ennen kuin kytket laitteeseen virran.
- Älä pidä laitetta käynnissä yli 2 minuuttia kerrallaan.
- Anna laitteen aina jäähtyä huoneen lämpötilaa vastaavaksi jokaisen käsitellyn erän jälkeen.
- Käyntiääni: Lc = 86 dB (A)

Teholeikkuri

Varoitus
- Tarkista, että liitinkappale on kunnolla kiinnitetty teholeikkurin kulhoon ennen teholeikkurin asettamista runkoon.
- Varo koskemasta teholeikkurin teräyksikön leikkuuteriin puhdistuksen aikana tai kun käsittelet laitetta muutoin. Leikkuuterät ovat erittäin terävät, ja niistä saa helposti haavan sormeen.
- Älä työnnä sormiasi tai esineitä leikkurin kulhoon, kun laite on käynnissä.
- Jos teräyksikkö juuttuu paikalleen, irrota pistoke pistorasiasta, ennen kuin irrotat kiinni juuttuneet ainekset.

Varoitus
- Varmista aina, että kansi on kiinnitetty teholeikkurin kulhoon kunnolla, ennen kuin kytket laitteeseen virran.
- Jos ruoka-aineet tarttuvat teholeikkurin kulhon reunoihin, katkaise laitteesta virta ja irrota pistoke pistorasiasta. Irrota sitten ruoka seinämästä lastan avulla.
- Älä käytä teholeikkuria yhtäjaksoisesti yli 30 sekunnin ajan.
- Anna laitteen aina jäähtyä huoneen lämpötilaa vastaavaksi jokaisen käsitellyn erän jälkeen.

Maustemylly

Varoitus
- Varmista, että teräyksikkö on kiinnitetty kunnolla maustemyllyyn, ennen kuin kiinnität myllyn runkoon.
- Älä käytä sekoitinta erittäin kovien aineiden hienontamiseen, jollaisia ovat esimerkiksi muskottipähkinät, kova kiinalainen sokeri ja jääpalat.
- Varo koskemasta maustemyllyn teräyksikön leikkuuteriin puhdistuksen aikana. Leikkuuterät ovat erittäin terävät, ja niistä saa helposti haavan sormeen.

Varoitus
- Älä käytä maustemyllyä yhtäjaksoisesti yli 30 sekuntia.
- Anna laitteen aina jäähtyä huoneen lämpötilaa vastaavaksi jokaisen käsitellyn erän jälkeen.

Kahvimylly

Varoitus
- Varmista, että kansi on kiinnitetty kunnolla myllyyn, ennen kuin kiinnität myllyn runkoon.
- Älä hienonna myllyllä erittäin kovia aineksia, kuten muskottipähkinöitä tai kandisokeria.
- Varo koskemasta myllyn teräyksikön leikkuuteriin käytön tai puhdistuksen aikana. Leikkuuterät ovat erittäin terävät, ja niistä saa helposti haavan sormeen.

Varoitus
- Älä käytä myllyä yhtäjaksoisesti yli 60 sekunnin ajan.
- Anna laitteen aina jäähtyä huoneen lämpötilaa vastaavaksi jokaisen käsitellyn erän jälkeen.

Huomautus
- Älä jätä ruokaa pitkäksi aikaa kannuun, jotta se pysyy tuoreena.

Sähkömagneettiset kentät (EMF)

Tämä laite vastaa sähkömagneettisia kenttiä koskevia sovellettavia standardeja ja säännöksiä.

Kierrätys

Tämä merkki tarkoittaa, että tätä tuotetta ei saa hävittää tavallisen kotitalousjätteen mukana (2012/19/EU).

Noudata maasi sähkö- ja elektroniikkalaitteiden erillistä keräystä koskevia sääntöjä. Asianmukainen hävittäminen auttaa ehkäisemään ympäristölle ja ihmisille mahdollisesti koituvia haittavaikutuksia.

Sisäänrakennettu turvakytkin

Tämä toiminto varmistaa, että voit kytkeä laitteeseen virran vain silloin, kun tehosekoittimen kannu, maustemylly tai leikkuukulho on asetettu runkoon oikein. Jos tehosekoittimen kannu, maustemylly tai leikkuukulho ja kansi on asetettu oikein, rungon turvalukko avautuu.

Ylikuumenemissuoja

Laitteessa on ylikuumenemissuoja. Jos laite ylikuumenee, sen virta katkeaa automaattisesti. Niin voi käydä käsiteltäessä kovia tai raskaita aineksia tai jos laitetta ei ole käytetty käyttöoppaan ohjeiden mukaisesti. Jos näin käy, sammuta laite, irrota virtajohto pistorasiasta ja anna laitteen jäähtyä huoneenlämpöiseksi. Varmista sitten, että käsiteltävien ainesten määrä ei ylitä käyttöoppaassa mainittua määrää ja että mikään ei estä teräosan toimintaa. Liitä sitten pistoke takaisin pistorasiaan ja käynnistä laite uudelleen.

Takuu ja tuki

Versuni myöntää tälle tuotteelle kahden vuoden takuun. Takuu ei ole voimassa, jos vika johtuu virheellisestä käytöstä tai puutteellisesta ylläpidosta. Takuumme ei vaikuta lakisääteisiin oikeuksiisi kuluttajana. Lisätietoja takuusta sekä ohjeet takuuseen vetoamiseksi ovat osoitteessa **www.philips.com/support**.

Resepti

Tätä reseptiä varten tarvitset myllyn (pieni teholeikkuri). Huomaa, että mylly (pieni teholeikkuri) ei ole vakiovaruste kaikissa tämän tuotevalikoiman malleissa. Voit kuitenkin tilata sen helposti lisävarusteena. Yksityiskohtaiset ohjeet lisävarusteiden tilaamiseen ovat tämän käyttöoppaan osiossa Lisävarusteiden tilaaminen.

- 200 g naudanlihaa (2 x2 x2 cm:n kuutioina);

Laita naudanlihakuutiot myllyyn (pieni teholeikkuri) ja käsittele enimmäisnopeudella 10 sekunnin ajan.

Français

Important

Lisez attentivement ce livret d'informations avant d'utiliser le blender et conservez-le pour un usage ultérieur.

Danger
- Ne plongez jamais le bloc moteur dans l'eau, ni dans d'autres liquides et ne le rincez pas. Nettoyez le bloc moteur uniquement avec un chiffon humide.

Avertissement
- Avant de brancher l'appareil, vérifiez que la tension indiquée sur l'appareil correspond à la tension supportée par le secteur local.
- Si le cordon d'alimentation est endommagé, il doit être remplacé par Philips, par un Centre Service Agréé Philips ou par un technicien qualifié afin d'éviter tout accident.
- N'utilisez pas l'appareil si la fiche, le cordon d'alimentation ou d'autres pièces sont endommagées.
- N'utilisez jamais le blender ou le bol du moulin pour mettre en marche ou arrêter l'appareil.
- Ne laissez jamais l'appareil fonctionner sans surveillance.
- Cet appareil ne doit pas être utilisé par des enfants. Tenez l'appareil et son cordon hors de portée des enfants.
- Cet appareil peut être utilisé par des personnes dont les capacités physiques, sensorielles ou intellectuelles sont réduites ou des personnes manquant d'expérience et de connaissances, à condition que ces personnes soient sous surveillance ou qu'elles aient reçu des instructions quant à l'utilisation sécurisée de l'appareil et qu'elles aient pris connaissance des dangers encourus.
- Les enfants ne doivent pas jouer avec l'appareil.
- Ne touchez pas les lames, surtout lorsque l'appareil est branché. Les lames sont en effet très coupantes.
- Veillez à verser du liquide chaud avec précaution dans le robot ménager ou dans le blender, car une production soudaine de vapeur peut éjecter ce liquide hors de l'appareil.
- L'appareil est destiné à un usage domestique uniquement.
- Ne touchez pas les bords coupants de l'ensemble lames du blender lors de la manipulation, du vidage du récipient et du nettoyage. Vous risqueriez de vous blesser.
- Veillez à bien nettoyer l'appareil. Portez une attention toute particulière aux surfaces en contact avec les aliments. La Figure 9 décrit plus en détails le nettoyage.

Attention
- Si l'appareil doit être laissé sans surveillance, éteignez-le et débranchez-le systématiquement. De même, éteignez et débranchez l'appareil avant tout montage, démontage et manipulation des pièces mobiles pendant l'utilisation ou le nettoyage.
- N'utilisez jamais d'accessoires ou de pièces d'un autre fabricant ou n'ayant pas été spécifiquement recommandés par Philips. L'utilisation de ce type d'accessoires ou de pièces entraîne l'annulation de la garantie.
- Ne remplissez pas le bol mélangeur et le moulin au-delà de l'indication de niveau maximal.
- Ne dépassez pas les quantités et les temps de préparation maximaux indiqués dans les tableaux.
- Vous ne pourrez mettre l'appareil en marche que si le bol mélangeur ou le moulin est installé correctement sur le bloc moteur.

Blender

Avertissement
- Ne mettez jamais vos doigts ou tout autre objet dans le blender lorsque l'appareil est en cours de fonctionnement.
- Assurez-vous que l'ensemble lames est correctement fixé sur le blender avant d'installer celui-ci sur le bloc moteur.
- Ne touchez pas les lames de l'ensemble lames du bol mélangeur lorsque vous le manipulez ou le nettoyez, Vous risqueriez de vous blesser.
- Si l'ensemble lames se bloque, débranchez toujours l'appareil avant de retirer les ingrédients à l'origine du blocage.

Attention
- Afin d'éviter tout accident dû à une réinitialisation inopinée du dispositif antisurchauffe, cet appareil ne doit pas être alimenté par un appareil de connexion externe (par exemple, un minuteur) ou ne doit pas être connecté à un circuit régulièrement coupé par le fournisseur d'électricité.
- N'utilisez pas l'appareil de façon incorrecte pour éviter tout risque de blessure.
- Ne remplissez jamais le bol du blender d'ingrédients dont la température dépasse 80 °C.
- Pour éviter tout risque d'éclaboussure, ne versez jamais plus de 1,5 litre d'ingrédients liquides dans le blender, surtout si vous avez l'intention de les mixer à haute vitesse. Réduisez cette quantité à 1,25 litre si vous préparez des ingrédients liquides chauds ou susceptibles de mousser.
- Si des ingrédients s'accumulent sur les parois du bol mélangeur, éteignez l'appareil et débranchez-le. Décollez ensuite les ingrédients des parois à l'aide d'une spatule.
- Assurez-vous que le couvercle est correctement fermé/fixé sur le bol et que la mesure graduée est correctement insérée dans le couvercle avant de mettre l'appareil en marche.
- Ne faites pas fonctionner l'appareil pendant plus de 2 minutes sans interruption.
- Laissez toujours l'appareil refroidir après avoir préparé une portion.
- Niveau sonore : Lc = 86 dB(A)

Hachoir

Avertissement
- Assurez-vous que l'unité d'assemblage est correctement fixée sur le bol du hachoir avant d'installer celui-ci sur le bloc moteur.
- Ne touchez pas les lames de l'ensemble lames du hachoir lorsque vous le manipulez ou le nettoyez, Vous risqueriez de vous blesser.
- Ne mettez jamais vos doigts ou tout autre objet dans le bol du hachoir lorsque l'appareil est en cours de fonctionnement.
- Si l'ensemble lames se bloque, débranchez toujours l'appareil avant de retirer les ingrédients à l'origine du blocage.

Attention
- Vérifiez toujours que le couvercle est correctement fixé sur le bol du hachoir avant de mettre l'appareil en marche.
- Si des ingrédients s'accumulent sur les parois du hachoir, éteignez l'appareil et débranchez-le. Décollez ensuite les ingrédients des parois à l'aide d'une spatule.
- N'utilisez jamais le hachoir pendant plus de 30 secondes sans interruption.
- Laissez toujours l'appareil refroidir après avoir préparé une portion.

Moulin

Avertissement
- Assurez-vous que l'ensemble lames est correctement fixé sur le moulin avant d'installer celui-ci sur le bloc moteur.
- N'utilisez jamais le moulin pour moudre des ingrédients très durs tels que la muscade, le sucre candi et les glaçons.
- Ne touchez pas les lames de l'ensemble lames du moulin lors du nettoyage, Vous risqueriez de vous blesser.

Attention
- N'utilisez jamais le moulin pendant plus de 30 secondes sans interruption.
- Laissez toujours l'appareil refroidir après avoir préparé une portion.

Broyeur

Avertissement
- Assurez-vous que le couvercle est correctement fixé au broyeur avant de l'installer sur le bloc moteur.
- N'utilisez jamais le broyeur pour moudre des ingrédients très durs tels que la muscade ou le sucre candi.
- Ne touchez pas les bords coupants de l'ensemble lames du broyeur pendant sa manipulation ou son nettoyage. Vous risqueriez de vous blesser.

Attention
- N'utilisez jamais le broyeur pendant plus de 60 secondes sans interruption.
- Laissez toujours l'appareil refroidir après avoir préparé une portion.

Remarque
- Pour maintenir la fraîcheur des aliments, ne les conservez pas dans la gourde pendant une période prolongée.

Champs électromagnétiques (CEM)

Cet appareil est conforme aux normes et réglementations applicables relatives à l'exposition aux champs électromagnétiques.

Recyclage

Ce symbole signifie que ce produit ne doit pas être mis au rebut avec les ordures ménagères (2012/19/UE).

Respectez les règles en vigueur dans votre pays pour la mise au rebut des produits électriques et électroniques. Une mise au rebut correcte contribue à préserver l'environnement et la santé.

Verrou de sécurité intégré

Grâce à cette fonctionnalité, l'appareil se met en marche uniquement lorsque le bol mélangeur, le moulin ou le bol du hachoir est correctement placé sur le bloc moteur. Si le bol mélangeur, le moulin ou le bol du hachoir est correctement installé, le verrou de sécurité intégré se désactive automatiquement.

Protection contre la surchauffe

L'appareil est équipé d'une protection antisurchauffe. Si l'appareil surchauffe, il s'éteint automatiquement (par exemple lors d'une préparation particulièrement difficile ou lorsque les instructions d'utilisation du mode d'emploi ne sont pas respectées). Si le moteur se bloque, commencez par éteindre et débrancher l'appareil, puis laissez-le refroidir à température ambiante. Vérifiez ensuite que la quantité d'ingrédients en cours de préparation ne dépasse pas la quantité maximale indiquée dans le mode d'emploi. Vérifiez également que rien ne bloque l'ensemble lames. Rebranchez ensuite l'appareil sur la prise secteur et rallumez-le.

Garantie et assistance

Versuni offre une garantie de deux ans à l'achat de ce produit. Cette garantie ne s'applique pas si le défaut est dû à une utilisation incorrecte ou à un manque d'entretien. Notre garantie ne porte pas atteinte à vos droits légaux en tant que consommateur. Pour plus d'informations ou pour faire valoir la garantie, rendez-vous sur notre site Web à l'adresse **www.philips.com/support**.

Recette

Pour préparer cette recette, vous aurez besoin du moulin (mini-hachoir). Il est important de noter que le moulin (mini-hachoir) n'est pas un accessoire standard inclus avec tous les modèles de cette gamme de produits. Vous pouvez toutefois le commander facilement comme accessoire supplémentaire. Pour obtenir des instructions détaillées sur la commande d'accessoires, reportez-vous au chapitre consacré à la commande d'accessoires dans ce manuel d'utilisation.

- 200 g de bœuf (dés de 2 x 2 x 2 cm) ;

Placez les dés de bœuf dans le moulin (mini-hachoir) et utilisez la vitesse maximum pendant 10 secondes.

Hrvatski

Važno!

Prije korištenja blendera pažljivo pročitajte ovu knjižicu s važnim informacijama i spremite je za buduće potrebe.

Opasnost
- Jedinicu motora nikada nemojte uranjati u vodu ili neku drugu tekućinu i nemojte je ispirati pod vodom. Za čišćenje jedinice motora koristite vlažnu krpu.

Upozorenje
- Prije ukopčavanja aparata provjerite odgovara li mrežni napon naveden na aparatu naponu lokalne mreže.
- Ako se kabel za napajanje ošteti, mora ga zamijeniti tvrtka Philips, ovlašteni Philips servisni centar ili neka druga kvalificirana osoba kako bi se izbjegle potencijalno opasne situacije.
- Aparat nemojte koristiti ako je oštećen utikač, mrežni kabel ili neki drugi dio.
- Posudu blendera ili posudu mlinca nikada nemojte koristiti za uključivanje ili isključivanje aparata.
- Aparat nikad ne smije raditi bez nadzora.
- Djeca ne smiju koristiti aparat. Aparat i njegov kabel držite izvan dosega djece.
- Aparate mogu upotrebljavati osobe sa smanjenim fizičkim, senzornim ili mentalnim sposobnostima te osobe koje nemaju dovoljno iskustva i znanja, pod uvjetom da su pod nadzorom ili da su primili upute u vezi rukovanja aparatom na siguran način te razumiju moguće opasnosti.
- Djeca se ne smiju igrati aparatom.
- Nemojte dodirivati rezače, naročito dok je aparat ukopčan. Rezači su vrlo oštri.
- Budite pažljivi prilikom ulijevanja vruće tekućine u aparat za obradu hrane ili blender jer bi mogla prskati uslijed iznenadnog stvaranja pare.
- Aparat je namijenjen isključivo uporabi u kućanstvu.
- Nemojte dodirivati oštrice jedinice s rezačima blendera prilikom rukovanja, pražnjenja spremnika i tijekom čišćenja. Oni su vrlo oštri i mogli biste lako porezati prste na njima.
- Provjerite je li aparat pravilno očišćen. Naročito površine koje dolaze u dodir s hranom. Pojedinosti o čišćenju možete pronaći na slici 9.

Pažnja
- Aparat obavezno isključite i iskopčajte ako ga ostavljate bez nadzora, kao i prije sastavljanja, rastavljanja, pristupa pomičnim dijelovima tijekom uporabe ili čišćenja.
- Nikada nemojte upotrebljavati dodatke ili dijelove drugih proizvođača ili proizvođača koje tvrtka Philips nije izričito preporučila. Ako upotrebljavate takve dodatke ili dijelove, vaše jamstvo prestaje vrijediti.
- Nemojte premašiti oznaku za maksimalnu razinu na vrču blendera ili posudi mlinca.
- Nemojte premašiti maksimalne količine i vrijeme pripremanja naznačene u odgovarajućoj tablici.
- Aparat se može uključiti samo ako je vrč blendera ili posuda mlinca pravilno pričvršćena na jedinicu motora.

Blender

Upozorenje
- U vrč blendera nikada ne gurajte prste ili predmete dok aparat radi.
- Provjerite je li jedinica s rezačima sigurno pričvršćena u vrču blendera prije no što ga pričvrstite na jedinicu motora.
- Prilikom rukovanja rezačima blendera ili njihovog čišćenja nemojte dodirivati oštre rubove. Oni su vrlo oštri i mogli biste lako porezati prste na njima.
- Ako se jedinica s rezačima zaglavi, najprije iskopčajte aparat, a zatim izvadite sastojke koji smetaju.

Pažnja
- Kako biste izbjegli potencijalno opasne situacije nastale nehotičnim ponovnim postavljanjem toplinskog osigurača, aparat nikada nemojte spajati na vanjski uređaj za prebacivanje napona, kao što je mjerač vremena, niti na strujni krug koji se programirano uključuje i isključuje.
- Aparat upotrebljavajte isključivo u svrhu za koju je namijenjen jer biste se u protivnom mogli ozlijediti.
- U vrč blendera nikada nemojte stavljati sastojke čija je temperatura viša od 80 ºC.
- Kako bi se spriječilo prolijevanje, u vrč blendera nemojte stavljati više od 1,5 litara tekućine, naročito u slučaju obrade pri velikoj brzini. Prilikom obrade vrućih tekućina ili namirnica koje stvaraju pjenu u vrč blendera nemojte stavljati više od 1,25 l sadržaja.
- Ako se hrana zalijepi za stjenku vrča blendera, isključite i iskopčajte aparat. Zatim lopaticom uklonite hranu sa stjenke.
- Prije no što uključite aparat obavezno provjerite je li poklopac pravilno zatvoren i pričvršćen na vrč, a mjerna posuda pravilno umetnuta u poklopac.
- Aparat ne smije raditi duže od 2 minute odjednom.
- Nakon obrade svakog dijela sastojaka aparat ostavite da se ohladi do sobne temperature.
- Razina buke: Lc = 86 dB (A)

Sjeckalica

Upozorenje
- Jedinica za spajanje mora biti sigurno pričvršćena u zdjeli sjeckalice prije nego sjeckalicu spojite na jedinicu motora.
- Prilikom rukovanja rezačima sjeckalice ili njihovog čišćenja nemojte dodirivati oštre rubove. Oni su vrlo oštri i mogli biste lako porezati prste na njima.
- U zdjelu sjeckalice nikada ne gurajte prste ili predmete dok aparat radi.
- Ako se jedinica s rezačima zaglavi, najprije iskopčajte aparat, a zatim izvadite sastojke koji smetaju.

Pažnja
- Prije uključivanja aparata obavezno provjerite je li poklopac ispravno pričvršćen na zdjelu sjeckalice.
- Ako se hrana zalijepi za stjenku zdjele sjeckalice, isključite i iskopčajte aparat. Zatim lopaticom uklonite hranu sa stjenke.
- Sjeckalicu nikad nemojte upotrebljavati duže od 30 sekundi bez prekida.
- Nakon obrade svakog dijela sastojaka aparat ostavite da se ohladi do sobne temperature.

Mlinac

Upozorenje
- Provjerite je li jedinica s rezačima sigurno pričvršćena za mlinac prije nego što ga postavite na jedinicu motora.
- Mlinac nikada nemojte koristiti za usitnjavanje vrlo tvrdih sastojaka kao što su muškatni oraščić, kineski kristalni šećer i kockice leda.
- Prilikom čišćenja rezača mlinca nemojte dodirivati oštre rubove. Oni su vrlo oštri i mogli biste lako porezati prste na njima.

Pažnja
- Mlinac nemojte nikada koristiti dulje od 30 sekundi bez prekida.
- Nakon obrade svakog dijela sastojaka aparat ostavite da se ohladi do sobne temperature.

Mlinac

Upozorenje
- Provjerite je li poklopac sigurno pričvršćen na mlinac prije nego što mlinac postavite na jedinicu motora.
- Mlinac nikad nemojte upotrebljavati za usitnjavanje vrlo tvrdih sastojaka kao što su muškatni oraščić i kineski kristalni šećer.
- Nemojte dodirivati oštre rubove rezača na jedinici s rezačima mlinca kad jedinicu upotrebljavate ili čistite. Oni su vrlo oštri i mogli biste lako porezati prste na njima.

Pažnja
- Mlinac nikad nemojte upotrebljavati duže od 60 sekundi bez prekida.
- Nakon obrade svakog dijela sastojaka aparat ostavite da se ohladi do sobne temperature.

Napomena
- Kako biste se pobrinuli da hrana ostane svježa, nemojte je dugo držati u posudi za blendanje.

Elektromagnetska polja (EMF)

Ovaj aparat sukladan je primjenjivim standardima i propisima koji se tiču izloženosti elektromagnetskim poljima.

Recikliranje

Ovaj simbol naznačuje da se proizvod ne smije odlagati s uobičajenim otpadom iz kućanstva (2012/19/EU).

Poštujte propise svoje države o zasebnom prikupljanju električnih i elektroničkih proizvoda. Ispravno odlaganje pridonosi sprječavanju negativnih posljedica po okoliš i ljudsko zdravlje.

Ugrađeni sigurnosni mehanizam

Zahvaljujući ovoj značajki aparat možete uključiti samo ako je vrč blendera, mlinac ili posuda sjeckalice ispravno pričvršćena na jedinicu motora. Ako se vrč blendera, mlinac ili posuda sjeckalice ispravno postavi, otključat će se ugrađeni sigurnosni mehanizam.

Zaštita od pregrijavanja

Aparat ima zaštitu od pregrijavanja. Ako se aparat pregrije, automatski će se isključiti (to se može dogoditi uslijed prevelikog opterećenja ili ako se aparat ne koristi sukladno uputama u korisničkom priručniku). Ako se to dogodi, najprije isključite i iskopčajte aparat i ostavite ga da se ohladi do sobne temperature. Zatim provjerite da količina sastojaka koje obrađujete ne prelazi količinu navedenu u korisničkom priručniku ili da ne postoji nešto što ometa jedinicu s rezačima. Zatim vratite utikač u utičnicu i ponovo uključite aparat.

Jamstvo i podrška

Versuni nudi dvogodišnje jamstvo nakon kupnje ovog proizvoda. Ovo jamstvo nije valjano ako je kvar uzrokovan nepravilnom uporabom ili nepravilnim održavanjem. Naše jamstvo ne utječe na vaša zakonska potrošačka prava. Ako trebate dodatne informacije ili se želite pozvati na jamstvo, posjetite naše web-mjesto **www.philips.com/support**.

Recept

Za pripremu ovog recepta trebate mlinac (mala sjeckalica). Važno je imati na umu da mlinac (mala sjeckalica) nije priložena kao standardni dodatak sa svakim modelom u ovom asortimanu proizvoda. No, lako se može naručiti kao dodatna oprema. Detaljne upute o načinu naručivanja dodatne opreme potražite u namjenskom poglavlju „Naručivanje dodatne opreme" u ovom korisničkom priručniku.

- 200 g govedine (kockice 2 x 2 x 2 cm);

Stavite kockice govedine u mlinac (malu sjeckalicu) i upotrijebite maks. brzinu 10 sekundi.

Magyar

Fontos

A turmixgép első használata előtt figyelmesen olvassa el az információs füzet tartalmát, és őrizze meg későbbi használatra.

Veszély
- Ne merítse a motoregységet vízbe vagy más folyadékba, és ne öblítse le folyó víz alatt. A motoregységet csak nedves ruhával tisztítsa.

Figyelmeztetés
- A készülék csatlakoztatása előtt ellenőrizze, hogy a rajta feltüntetett feszültség egyezik-e a helyi hálózatéval.
- Ha a hálózati kábel meghibásodik, a kockázatok elkerülése érdekében Philips szakszervizben vagy hivatalos szakszervizben ki kell cserélni.
- Ne használja a készüléket, ha a csatlakozódugó, a hálózati kábel vagy egyéb alkatrészek megsérültek.
- Soha ne használja a turmixkelyhet vagy a darálóedényt a készülék be- vagy kikapcsolásához!
- Ne működtesse a készüléket felügyelet nélkül.
- A készüléket gyermekek nem használhatják. A készüléket és a vezetéket tartsa gyermekektől távol.
- A készülékeket csökkent fizikai, érzékelési vagy szellemi képességekkel rendelkező, vagy a készülékek működtetésében járatlan személyek is használhatják, amennyiben ezt felügyelet mellett teszik, illetve ismerik a készülékek biztonságos működtetésének módját és az azzal járó veszélyeket.
- Ne engedje, hogy gyermekek játsszanak a készülékkel.
- Ne nyúljon az aprítókésekhez, ha a készülék csatlakoztatva van. Az aprítókések nagyon élesek.
- Legyen óvatos, ha forró folyadékot önt a konyhai robotgépbe, vagy a turmixgépbe, mivel az a hirtelen párolgás következtében kifuthat a készülékből.
- A készülék kizárólag háztartási használatra ajánlott.
- Kezelés, tartályürítés és tisztítás közben ne érjen hozzá a turmixgép késegységének vágóéleihez. Nagyon élesek, és könnyen megvághatja magát velük.
- Ügyeljen rá, hogy a készülék megfelelően legyen kitisztítva. Különösen az élelmiszerrel érintkező felületek. A tisztítás részleteit a 9. ábra tartalmazza.

Vigyázat!
- Mindig kapcsolja ki a készüléket és húzza ki a hálózati csatlakozódugóját, ha a készüléket felügyelet nélkül hagyja, valamint összeszerelés, szétszerelés és tisztítás közben, illetve amikor használat közben a mozgó részekhez ér.
- Ne használjon más gyártótól származó, vagy a Philips által nem kifejezetten javasolt tartozékot vagy alkatrészt. Ellenkező esetben a garancia érvényét veszti.
- Ne töltse túl a turmixkelyhen és a darálón feltüntetett legnagyobb szintet.
- Ne lépje túl a megfelelő táblázatban feltüntetett maximális mennyiségeket és használati időt.
- A készülék csak akkor kapcsolható be, ha a turmixkehely vagy a daráló megfelelően fel van szerelve a motoregységre.

Turmixgép

Figyelmeztetés
- A készülék működése közben soha ne nyúljon a turmixpohárba az ujjával vagy bármilyen tárggyal.
- A turmixkehely motoregységre történő felhelyezése előtt ellenőrizze, hogy a kések biztonságosan illeszkednek-e a motorhoz.
- Tisztítás során ne érintse meg a turmixgép aprítókéseit. Nagyon élesek, és könnyen megvághatja magát velük.
- Ha a késegység beszorul, az elakadást okozó anyagok eltávolítása előtt húzza ki a készülék hálózati dugóját a fali aljzatból.

Vigyázat!
- A biztonsági hőkioldó véletlen alaphelyzetbe állítása miatti veszély elkerülése érdekében ne külső kapcsolóeszközön, például időkapcsolón keresztül biztosítsa a készülék tápellátását, és ne csatlakoztassa olyan áramkörre, amelyet az áramszolgáltató rendszeresen ki- és bekapcsol.
- Az esetleges sérülések elkerülése érdekében a készüléket csak a rendeltetési céljának megfelelően használja.
- Ne töltsön 80 ºC-nál forróbb anyagot a turmixkehelybe.
- A kifröccsenés elkerülése érdekében ne öntsön 1,5 liternél több folyadékot a turmixkehelybe, különösen akkor, ha magas fokozaton turmixol. Ha forró folyadékot, vagy habosodó alapanyagokat turmixol, a maximális mennyiség 1,25 liter.
- Ha a turmixpohár falához étel tapad, kapcsolja ki a készüléket, és a csatlakozódugót húzza ki a fali aljzatból. Az odatapadt ételt kenőlapát segítségével távolítsa el.
- A készülék bekapcsolása előtt mindig ellenőrizze, hogy a fedelet jól lezárta-e/felhelyezte-e, és a mérőpohár megfelelően a helyére illeszkedik-e.
- Ne üzemeltesse a készüléket egyszerre 2 percnél tovább.
- Az egyes adagok feldolgozása között várjon, míg a készülék szobahőmérsékletre lehűl.
- Zajkibocsátás: Lc = 86 dB(A)

Aprító

Figyelmeztetés
- Mielőtt az aprítót a motoregységre helyezné, ellenőrizze, hogy a csatlakozóegység biztonságosan illeszkedik-e az aprítóedényhez.
- Tisztítás során ne érintse meg az aprító késeit. Nagyon élesek, és könnyen megvághatja magát velük.
- A készülék működése közben soha ne nyúljon az aprítóedénybe az ujjával vagy bármilyen tárggyal.
- Ha a késegység beszorul, az elakadást okozó anyagok eltávolítása előtt húzza ki a készülék hálózati dugóját a fali aljzatból.

Vigyázat!
- A készülék bekapcsolása előtt mindig ellenőrizze, hogy a fedél megfelelően rá van-e helyezve az aprítóedényre.
- Ha az aprítóedény falához étel tapad, kapcsolja ki a készüléket, és a csatlakozódugót húzza ki a fali aljzatból. Az odatapadt ételt kenőlapát segítségével távolítsa el.
- Ne működtesse az aprítót megszakítás nélkül 30 másodpercnél hosszabb ideig.
- Az egyes adagok feldolgozása között várjon, míg a készülék szobahőmérsékletre lehűl.

Daráló

Figyelmeztetés
- A turmixedény motoregységre történő felhelyezése előtt ellenőrizze, hogy a kés biztonságosan rögzítve van-e a darálóba.
- Ne őröljön a darálóval nagyon kemény alapanyagokat, például szerecsendiót, kandiscukrot vagy jégkockát.
- Tisztítás során ne érintse meg a daráló aprítókéseit. Nagyon élesek, és könnyen megvághatja magát velük.

Vigyázat!
- Ne használja a darálót megszakítás nélkül 30 másodpercnél hosszabb ideig.
- Az egyes adagok feldolgozása között várjon, míg a készülék szobahőmérsékletre lehűl.

Őrlő

Figyelmeztetés
- Az őrlő motoregységre történő felhelyezése előtt ellenőrizze, hogy a fedél biztonságosan rögzítve van-e az őrlőhöz.
- Soha ne használja az őrlőt nagyon kemény alapanyagok, pl. szerecsendió vagy kandiscukor őrléséhez.
- A használat és tisztítás során ne érintse meg az őrlő aprítókéseit. Nagyon élesek, és könnyen megvághatja magát velük.

Vigyázat!
- Ne működtesse az őrlőt megszakítás nélkül 60 másodpercnél hosszabb ideig.
- Az egyes adagok feldolgozása között várjon, míg a készülék szobahőmérsékletre lehűl.

Megjegyzés
- Annak érdekében, hogy az étel friss maradjon, ne tárolja hosszú ideig az ivópohárban.

Elektromágneses mezők (EMF)
A készülék megfelel az elektromágneses terekre érvényes vonatkozó szabványoknak és előírásoknak.

Újrahasznosítás
Ez a szimbólum azt jelenti, hogy a termék nem kezelhető normál háztartási hulladékként (2012/19/EU).
Kövesse az országában érvényes, az elektromos és elektronikus készülékek hulladékkezelésére vonatkozó jogszabályokat. A megfelelő hulladékkezelés segítséget nyújt a környezettel és az emberi egészséggel kapcsolatos negatív következmények megelőzésében.

Beépített biztonsági zár
Ez a funkció biztosítja, hogy a készülék csak akkor legyen bekapcsolható, ha a turmixkehely, a darálóedény vagy az aprítóedény megfelelően van felhelyezve a motoregységre. Ha a turmixkehely, a darálóedény vagy az aprítóedény megfelelően van felhelyezve, a beépített biztonsági zár kiold.

Overheat protection
A készülék el van látva túlmelegedés elleni védelemmel. A készülék túlmelegedés esetén automatikusan kikapcsol. (Túlmelegedés nagy igénybevétel vagy nem a felhasználói útmutatónak megfelelő használat esetén jelentkezhet). Ha a motoráramkör-védelem kikapcsolta a készüléket, először kapcsolja ki és húzza ki a készüléket, és várjon, míg a készülék szobahőmérsékletre lehűl. Ezután ellenőrizze, hogy a feldolgozott alapanyag mennyisége nem haladja-e meg a felhasználói kézikönyvben megszabott mennyiséget, és azt, hogy az aprítókések nem akadtak-e el. Ezt követően csatlakoztassa ismét a csatlakozódugót a fali aljzathoz, és kapcsolja be készüléket.

Garancia és támogatás
A Versuni két éves garanciát nyújt a termék megvásárlását követően. Ez a garancia nem érvényes, ha a hiba helytelen használat vagy nem megfelelő karbantartás miatt következett be. A garanciánk nem érinti a törvény által biztosított fogyasztói jogokat. További információkért vagy a garancia igénybe vételéhez látogasson el weboldalunkra: **www.philips.com/support**.

Recept
A recept elkészítéséhez szüksége lesz a darálóra (mini aprítóra). Fontos megjegyeznünk, hogy a daráló (mini aprító) nincs alaptartozékként mellékelve a termékcsalád minden modelljéhez. Azonban kiegészítő tartozékként egyszerűen megrendelhető. A tartozékok megrendelésével kapcsolatos részletes útmutatásért lásd a jelen felhasználói útmutató „Tartozékok rendelése" című fejezetét.

– 200 g marhahús (2 x 2 x 2 cm-es kockákra vágva);

Tegye a felkockázott marhahúst a darálóba (mini aprítóba), és használja a maximális fokozatot 10 másodpercig.

Italiano

Importante
Prima di utilizzare il frullatore, leggere attentamente il presente libretto e conservarlo per eventuali riferimenti futuri.

Pericolo
- Non immergere mai il motore nell'acqua o in altri liquidi e non risciacquarlo sotto l'acqua del rubinetto. Pulire il gruppo motore solo con un panno umido.

Avviso
- Prima di collegare l'apparecchio, verificare che la tensione riportata sull'apparecchio corrisponda alla tensione di rete locale.
- Se il cavo di alimentazione è danneggiato deve essere sostituito da Philips, da un centro di assistenza autorizzato Philips o da persone qualificate al fine di evitare possibili danni.
- Non usare l'apparecchio nel caso in cui la spina, il cavo di alimentazione o altri componenti risultassero danneggiati.
- Non utilizzare mai il vaso frullatore o il bicchiere tritatutto per accendere o spegnere l'apparecchio.
- Non lasciare mai in funzione l'apparecchio incustodito.
- Questo apparecchio non deve essere usato dai bambini. Tenere l'apparecchio e il cavo di alimentazione fuori dalla portata dei bambini.
- Gli apparecchi possono essere usati da persone con capacità mentali, fisiche o sensoriali ridotte, prive di esperienza o conoscenze adatte a condizione che tali persone abbiano ricevuto assistenza o formazione per utilizzare l'apparecchio in maniera sicura e capiscano i potenziali pericoli associati a tale uso.
- Evitare che i bambini giochino con l'apparecchio.
- Non toccare le lame, specialmente quando l'apparecchio è collegato alla presa di corrente. Le lame sono molto affilate.
- Fare attenzione se viene versato del liquido caldo all'interno del robot da cucina o del frullatore poiché può essere espulso fuori dall'apparecchio a causa dell'improvvisa formazione di vapore.
- Questo apparecchio è destinato unicamente all'uso in casa.
- Non toccare i bordi taglienti del gruppo lame frullatore durante l'utilizzo, lo svuotamento del recipiente e la pulizia. Sono molto affilati ed è facile tagliarsi.
- Assicurarsi che l'apparecchio sia pulito correttamente. In particolare le superfici a contatto con gli alimenti. Informazioni dettagliate sulla pulizia sono riportate nella figura 9.

Attenzione
- Spegnere l'apparecchio e scollegarlo sempre dall'alimentazione se viene lasciato incustodito o prima di montare, smontare o toccare parti che si muovono o prima della pulizia.
- Non utilizzare mai accessori o parti di altri produttori oppure componenti non consigliati in modo specifico da Philips. In caso di utilizzo di tali accessori o parti, la garanzia si annulla.
- Non eccedere l'indicazione massima sul vaso frullatore e sul tritatutto.
- Non superare le quantità massime e i tempi di preparazione indicati nella tabella relativa.
- L'apparecchio può essere acceso solo se il vaso frullatore o il tritatutto sono posizionati correttamente sul gruppo motore.

Frullatore

Avviso
- Quando l'apparecchio è in funzione, non mettere le dita o qualsiasi altro oggetto nel vaso frullatore.
- Assicurarsi che il gruppo lame sia ben serrato nel vaso del frullatore prima di montare il vaso nel gruppo motore.
- Non toccare i bordi del gruppo lame del frullatore quando viene pulito o utilizzato. Sono molto affilati ed è facile tagliarsi.
- Nel caso in cui il gruppo lame rimanga incastrato, scollegare l'apparecchio, quindi rimuovere gli ingredienti che bloccano le lame.

Attenzione
- Per evitare situazioni pericolose dovute al ripristino involontario del dispositivo di sicurezza della temperatura, questo apparecchio non deve essere alimentato attraverso un dispositivo di commutazione esterno, come ad esempio un timer oppure collegato a un circuito che viene acceso e spento a intervalli regolari dall'apparecchio stesso.
- Non utilizzare in modo improprio l'apparecchio per evitare possibili lesioni.
- Non inserire nel vaso frullatore ingredienti a una temperatura superiore a 80 °C.
- Per evitare la fuoriuscita, non versare più di 1,5 litri di liquidi nel vaso frullatore, soprattutto quando si lavorano ingredienti a velocità elevata. Non inserire più di 1,25 l di liquidi caldi o ingredienti che tendono ad aumentare di volume nel vaso frullatore.
- Se gli ingredienti si attaccano alla parete del vaso frullatore, spegnere l'apparecchio e staccare la spina. Servirsi quindi di una spatola per staccare il cibo dalla parete.
- Prima di accendere l'apparecchio, controllare che il coperchio sia perfettamente chiuso/montato sul vaso e che il dosatore sia inserito correttamente nel coperchio.
- Non azionare l'apparecchio per più di 2 minuti alla volta.
- Lasciare raffreddare l'apparecchio a temperatura ambiente dopo ogni utilizzo.
- Livello acustico: Lc = 86 dB(A)

Tritatutto

Avviso
- Assicurarsi che l'unità di aggancio sia ben serrata nel recipiente del tritatutto prima di montarlo nel gruppo motore.
- Non toccare i bordi del gruppo lame del tritatutto quando viene pulito o utilizzato. Sono molto affilati ed è facile tagliarsi.
- Quando l'apparecchio è in funzione, non mettere le dita o qualsiasi altro oggetto nel recipiente del tritatutto.
- Nel caso in cui il gruppo lame rimanga incastrato, scollegare l'apparecchio, quindi rimuovere gli ingredienti che bloccano le lame.

Attenzione
- Assicurarsi sempre che il coperchio sia inserito correttamente sul recipiente del tritatutto prima di accendere l'apparecchio.
- Se gli ingredienti si attaccano alla parete del recipiente del tritatutto, spegnere l'apparecchio e staccare la spina. Servirsi quindi di una spatola per staccare il cibo dalla parete.
- Non utilizzare il tritatutto per più di 30 secondi senza interruzioni.
- Lasciare raffreddare l'apparecchio a temperatura ambiente dopo ogni utilizzo.

Tritatutto

Avviso
- Controllare che il gruppo lame sia stato fissato correttamente nell'accessorio prima di avvitarlo sul gruppo motore.
- Non usare il tritatutto per tritare ingredienti molto duri come noce moscata, zucchero candito e cubetti di ghiaccio.
- Non toccare i bordi taglienti della lama tritatutto durante le operazioni di pulizia. Sono molto affilati ed è facile tagliarsi.

Attenzione
- Non usare mai l'accessorio per macinare per più di 30 secondi senza interruzioni.
- Lasciare raffreddare l'apparecchio a temperatura ambiente dopo ogni utilizzo.

Macinacaffè

Avviso
- Controllare che il coperchio sia stato fissato correttamente al macinacaffè prima di avvitarlo sul gruppo motore.
- Non usare il macinacaffè per tritare ingredienti molto duri, come noce moscata o zucchero candito.
- Non toccare i bordi del gruppo lame del macinacaffè quando viene pulito o utilizzato. Sono molto affilati ed è facile tagliarsi.

Attenzione
- Non utilizzare mai il macinacaffè per più di 60 secondi senza interruzioni.
- Lasciare raffreddare l'apparecchio a temperatura ambiente dopo ogni utilizzo.

Nota
- Per garantire la freschezza degli alimenti, non conservarli a lungo nel bicchiere.

Campi elettromagnetici (EMF)
Questo apparecchio è conforme agli standard e alle norme applicabili relativi all'esposizione ai campi elettromagnetici.

Riciclaggio
- Questo simbolo indica che il prodotto non può essere smaltito con i normali rifiuti domestici (2012/19/UE).
- Ci sono due situazioni in cui potete restituire gratuitamente il prodotto vecchio a un rivenditore:
1 Quando acquistate un prodotto nuovo, potete restituire un prodotto simile al rivenditore.
2 Se non acquistate un prodotto nuovo, potete restituire prodotti con dimensioni inferiori a 25 cm (lunghezza, altezza e larghezza) ai rivenditori con superficie dedicata alla vendita di prodotti elettrici ed elettronici superiore ai 400 m².
- In tutti gli altri casi, attenetevi alle normative di raccolta differenziata dei prodotti elettrici ed elettronici in vigore nel vostro paese: un corretto smaltimento consente di evitare conseguenze negative per l'ambiente e per la salute.

Blocco di sicurezza integrato
Questa funzionalità consente di accendere l'apparecchio solo se il vaso frullatore, l'accessorio per macinare o il recipiente del tritatutto sono assemblati correttamente sul motore. Se il vaso frullatore, l'accessorio per macinare o il recipiente del tritatutto sono assemblati correttamente, il blocco di sicurezza integrato viene sbloccato.

Protezione surriscaldamento
Questo apparecchio è dotato di una protezione da surriscaldamento. In caso di surriscaldamento, l'apparecchio si spegne automaticamente (il che può avvenire durante la lavorazione di grandi quantità di alimenti o se non vengono rispettate le istruzioni indicate nel manuale dell'utente). In questo caso, spegnere subito il dispositivo, scollegarlo dall'alimentazione e lasciarlo raffreddare a temperatura ambiente. Poi controllare che la quantità degli ingredienti che si stanno lavorando non superi la quantità menzionata nel manuale dell'utente e che non ci siano ostruzioni nel blocco lame. Quindi, reinserire la spina nella presa a muro e riaccendere l'apparecchio.

Garanzia e assistenza
Versuni offre una garanzia di due anni su questo prodotto dopo l'acquisto. La garanzia non è valida se il difetto è dovuto a un uso errato o a una scarsa manutenzione del prodotto. La nostra garanzia non influisce sui diritti dell'utente previsti dalla legge in quanto consumatore. Per ulteriori informazioni o per richiedere la garanzia, visitare il sito Web **www.philips.com/support**.

Ricetta
Per la preparazione di questa ricetta, è necessario il mini tritatutto. Notare che il mini tritatutto non è incluso come accessorio standard con tutti i modelli di questa gamma di prodotti. Tuttavia, può essere ordinato come accessorio aggiuntivo. Per istruzioni dettagliate su come ordinare gli accessori, consultare il capitolo "Ordinazione degli accessori" presente in questo manuale dell'utente.

- 200 g di manzo (cubo di 2x2x2 cm);

Inserire il cubo di manzo nel mini tritatutto e avviare la velocità massima per 10 secondi.

Қазақ

Маңызды ақпарат
Блендерді қолданбастан бұрын осы маңызды ақпарат парақшасын мұқият оқып шығып, оны келешекте қарау үшін сақтап қойыңыз.

Қауіпті жағдайлар
- Моторды суға немесе басқа сұйықтыққа батыруға болмайды, немесе кран астындағы сумен шаюға да болмайды. Мотор бөлігін тазалау үшін ылғал шүберекті пайдаланыңыз.

Абайлаңыз
- Құралды қоспас бұрын, онда көрсетілген кернеудің жергілікті желі кернеуіне сәйкес келетінін тексеріп алыңыз.
- Қуат сымы зақымданған болса, қауіпті жағдай орын алмауы үшін, оны тек Philips компаниясында, Philips мақұлдаған қызмет орталығында немесе білікті мамандар ауыстыруы керек.
- Егер штепсельдік ұшы, қуат сымы немесе өзге бөлшектері зақымданған болса, құралды пайдаланбаңыз.
- Блендер ыдысын немесе тағам шайқаушы диірменін құралды қосу немесе өшіру үшін қолданбаңыз.
- Құралдың қадағалаусыз істеп тұруына жол бермеңіз.
- Бұл құралды балаларға пайдалануға болмайды. Құралды және оның сымын балалардың қолдары жетпейтін жерде сақтаңыз.
- Құралдарды қауіпсіз пайдалану жөніндегі нұсқаулар берілген, басқа біреу қадағалаған және құралды пайдалануға қатысты қауіп-қатерлер түсіндірілген жағдайда, осы құралды физикалық, сезу немесе ойлау қабілеті шектеулі, білімі мен тәжірибесі аз адамдар пайдалана алады.
- Балалар құралмен ойнамауы керек.
- Жүзді ұстамаңыз (әсіресе құрал қуат көзіне қосулы тұрған кезде). Пышақтар өте өткір.
- Ас комбайнына немесе блендерге ыстық сұйықтық құйылса, абай болыңыз, себебі бу құрылғыдан сыртқа шығуы мүмкін.
- Құрал тек үйде қолдануға арналған.
- Құралды пайдалану, контейнерді босату және тазарту кезінде блендер жүзінің кескіш жиектеріне жанаспаңыз. Олар өте өткір, сондықтан сіз саусақтарыңызды оңай кесіп алуыңыз мүмкін.
- Құрал дұрыстап тазартылғанына көз жеткізіңіз. Әсіресе тамақпен байланысқа түсетін беттерді мұқият тазартыңыз. Тазарту туралы ақпаратты 9-суреттен таба аласыз.

Ескерту
- Қараусыз қалдырылса және пайдаланғанда немесе тазалағанда қозғалатын бөліктерді жинау, бөлшектеу, оларға жақындау алдында құралды өшіріңіз және әрқашан желіден ажыратыңыз.
- Басқа өндірушілер шығарған немесе Philips компаниясы нақты ұсынбаған қосалқы құралдар мен бөлшектерді пайдаланбаңыз. Ондай қосалқы құралдар мен бөлшектерді пайдалансаңыз, кепілдік өз күшін жояды.
- Блендер ыдысындағы және ұсатқыштағы ең жоғарғы көрсеткіштен асырмаңыз.
- Блендерді ингредиенттермен толтырған кезде, кестеде көрсетілген нормадан аспау керек, сондай-ақ дайындау уақытын да сақтау қажет.
- Құралды блендер ыдысы немесе ұсатқыш мотор блогына дұрыс орнатылғанда ғана қосуға болады.

Блендер

Абайлаңыз
- Құрал жұмыс жасап тұрғанда, банкіге саусақтарыңызды немесе басқа заттарды салуға болмайды.
- Блендер ыдысын мотор бөлігіне орнатудың алдында, пышақтар бөлігі блендер ыдысына берік бекітілуін қамтамасыз етіңіз.
- Ұстап тұрғанда немесе тазалап жатқанда, блендер пышақ блогының жүздерін ұстамаңыз. Олар өте өткір, сондықтан сіз саусақтарыңызды оңай кесіп алуыңыз мүмкін.
- Егер пышағы тұрып қалса, пышағын ұстап тұрған тағам қалдықтарынан тазарту үшін алдымен құралды ток көзінен ажыратыңыз.

Ескерту
- Жылуы қосу/өшіру түймесін байқаусызда бастапқы қалпына келтіру нәтижесінде орын алатын қауіпті жағдайды болдырмау үшін, бұл құралға таймер сияқты сыртқы қосылатын құрал жалғанбауы керек және оны өшіріліп-қосылатын электр желісіне жалғамаған жөн.
- Ықтимал жарақатты болдырмау үшін құралды пайдаланбаңыз.
- Блендер ыдысына 80 °C-тан ыстық азық салмаңыз.
- Тасып кетуден сақ болу үшін блендер құмырасына 1,5 литрден артық сұйықтық құймаңыз, әсіресе жоғары жылдамдықпен шайқап жатқанда. Егер сіз ыстық немесе көбіктенетін сұйықтықтарды шайқап жатсаңыз, блендер банкісіне 1,25 литрден артық сұйықтық құймаңыз.
- Тамақ блендер құмырасының қабырғасына жабысып қалса, құралды өшіріп, розеткадан ажыратыңыз. Жабысып қалған азықты күрекшемен алып тастаңыз.
- Құралды қосар алдында ыдыс қақпағы дұрыс жиналғандығын және қақпаққа өлшеу қасығы дұрыс салынғандығын тексеріп алыңыз.
- Әр қосқан сайын құрылғыны 2 минуттан артық қолданбаңыз.
- Әр айналымды өндірер алдында құралды бөлме температурасына дейін суытып алып отырыңыз.
- Шу деңгейі: Lc = 86 дБ(А)

Турағыш

Абайлаңыз
- Турағышты мотор блогына орнатар алдында, жалғағыш бөлікті турағыш ыдысына мықтап бекітілгенін тексеріңіз.
- Ұстап тұрғанда немесе тазалап жатқанда, турағыштың пышақ блогының жүздерін ұстамаңыз. Олар өте өткір, сондықтан сіз саусақтарыңызды оңай кесіп алуыңыз мүмкін.
- Құрылғы жұмыс жасап тұрғанда ешқашан ұсақтағыш ыдысқа саусақтарыңызды немесе басқа заттарды салмаңыз.
- Егер пышағы тұрып қалса, пышағын ұстап тұрған тағам қалдықтарынан тазарту үшін алдымен құралды ток көзінен ажыратыңыз.

Ескерту
- Құрылғыны қосар алдында әрқашан қақпақтың ұсақтағыш ыдысқа дұрыс бекітілгендігін тексеріңіз.
- Турағыш ыдысының қабырғасына тамақ жабысып қалса, құрылғыны өшіріп, розеткадан ажыратыңыз. Жабысып қалған азықты күрекшемен алып тастаңыз.
- Турағышты үздіксіз 30 секундтан артық пайдалануға болмайды.
- Әр айналымды өндірер алдында құралды бөлме температурасына дейін суытып алып отырыңыз.

Ұсатқыш

Абайлаңыз
- Қозғалтқыш блогына диірменді бұрап кигізерден бұрын, пышақ блогы диірменге берік бекітілгеніне көз жеткізіңіз.
- Ұсақтағышта аса қатты өнімдерді ұсақтамаңыз, мысалы, мускат жаңғақтарын, мұз кәмпиттер мен мұз түйіршіктерін.
- Диірменнің пышақ блогының жүздерін тазалап жатқанда оларды ұстамаңыз. Олар өте өткір, сондықтан сіз саусақтарыңызды оңай кесіп алуыңыз мүмкін.

Ескерту
- Диірменді үздіксіз 30 секундтан артық пайдалануға болмайды.
- Әр айналымды өндірер алдында құралды бөлме температурасына дейін суытып алып отырыңыз.

Ұнтақтағыш

Абайлаңыз
- Ұнтақтағышты қозғалтқыш блогына орналастырмас бұрын, қақпақ ұнтақтағышқа мықтап бекітілгеніне көз жеткізіңіз.
- Ұсақтағышта аса қатты өнімдерді, мысалы, мускат жаңғақтары мен қытай қантын ұсақтамаңыз.
- Пайдаланғанда немесе тазалап жатқанда ұнтақтағыштың пышақ блогының жүздерін ұстамаңыз. Олар өте өткір, сондықтан сіз саусақтарыңызды оңай кесіп алуыңыз мүмкін.

Ескерту
- Ұнтақтағышты үздіксіз 60 секундтан артық пайдалануға болмайды.
- Әр айналымды өндірер алдында құралды бөлме температурасына дейін суытып алып отырыңыз.

Ескертпе
- Тағам балғын болуы үшін, оны стақанда ұзақ сақтамаңыз.

Электромагниттік өрістер (ЭМӨ)
Бұл құрал электромагниттік өрістердің әсеріне қатысты барлық қолданыстағы стандарттар мен ережелерге сай.

Өңдеу
Бұл таңба осы өнімді қалыпты тұрмыстық қалдықпен тастауға болмайтынын білдіреді (2012/19/EU).
Электр және электрондық өнімдердің қалдықтарын бөлек жинау жөніндегі еліңіздің ережелерін сақтаңыз. Қоқысқа дұрыс тастау қоршаған ортаға және адам денсаулығына тиетін зиянды әсердің алдын алуға көмектеседі.

Ішіне орнатылған қауіпсіздік құлпы
Бұл мүмкіндік блендер ыдысы, диірмен немесе турағыш ыдысы қозғалтқыш бөлігіне дұрыс орнатылған жағдайда құрылғыны қосуға мүмкіндік береді. Блендер ыдысы, диірмен немесе турағыш ыдысы дұрыс орнатылса, ішкі қауіпсіздік құлпы ашылады.

Қызып кетуден қорғау
Бұл құралдың шамадан тыс қызудан қорғауы бар. Егер қызып кетсе, құрал автоматты түрде өшеді (бұл ауыр өңдеу жұмыстары кезінде немесе құрал пайдаланушы нұсқаулығындағы нұсқауларға сай пайдаланылмаса орын алуы мүмкін). Мұндай орын алған жағдайда, алдымен құралды өшіріп, ток көзінен ажыратыңыз да, оны бөлме температурасына дейін салқындатыңыз. Содан кейін өңделіп жатқан ингредиенттердің мөлшері пайдаланушы нұсқаулығында көрсетілген мөлшерден аспайтынын немесе жүз блогын бірдеңе бөгеп тұрмағанын тексеріңіз. Содан кейін қуат сымын қайтадан розеткаға жалғап, құралды қайта қосыңыз.

Кепілдік және қолдау
Versuni компаниясы сатып алғаннан кейін осы өнімге екі жылдық кепілдік береді. Егер ақау дұрыс пайдаланбау немесе сапасыз техникалық қызмет көрсету салдарынан болса, бұл кепілдік күшін жояды. Біздің кепілдік тұтынушы ретінде сіздің заңды құқықтарыңызға әсер етпейді. Қосымша ақпарат алу үшін немесе кепілдікті пайдалану үшін біздің веб-сайтқа кіріңіз **www.philips.com/support**.

Рецептілер
Бұл рецептіні дайындау үшін сізге диірмен (шағын ұсатқыш) қажет. Диірменнің (шағын ұсатқыштың) осы өнім ассортиментіндегі әрбір үлгіде стандартты аксессуар ретінде қамтылмағанын ескеру маңызды. Дегенмен, оған қосымша аксессуар ретінде оңай тапсырыс беруге болады. Аксессуарға тапсырыс беру туралы егжей-тегжейлі нұсқауларды осы пайдаланушы нұсқаулығындағы «Аксессуарларға тапсырыс беру» туралы арнайы тараудан қараңыз.

- 200 г сиыр еті (2x2x2см текше);

Сиыр етінің текшесін диірменге (шағын ұсатқышқа) салып, 10 секунд бойы Ең жоғ.жылдамдық опциясын қолданыңыз.

Lietuvių

Svarbu
Prieš pradėdami naudotis maišytuvu atidžiai perskaitykite šį lankstinuką ir saugokite jį, nes jo gali prireikti ateityje.

Pavojus
- Niekada nemerkite variklio į vandenį ar kitą skystį ir neskalaukite jo po tekančiu vandeniu. Varikliui valyti naudokite tik drėgną audinį.

Įspėjimas
- Prieš įjungdami prietaisą, patikrinkite, ar ant prietaiso nurodyta įtampa atitinka vietinio elektros tinklo įtampą.
- Jei pažeistas maitinimo laidas, jį turi pakeisti „Philips" darbuotojai, „Philips" įgaliotasis techninės priežiūros centras arba kiti panašios kvalifikacijos specialistai, kitaip kyla pavojus.
- Jei kištukas, maitinimo laidas ar kitos dalys yra pažeistos, prietaiso nenaudokite.
- Niekada nenaudokite maišytuvo ąsočio arba smulkintuvo puodelio prietaisui įjungti ar išjungti.
- Nepalikite veikiančio prietaiso be priežiūros.
- Šiuo prietaisu negalima naudotis vaikams. Laikykite prietaisą ir jo laidą vaikams nepasiekiamoje vietoje.
- Prietaisus gali naudoti asmenys, kurių fiziniai, jutimo ar protiniai gebėjimai yra silpnesni arba kurie neturi patirties ir žinių, su sąlyga, kad jie bus prižiūrimi arba išmokyti saugiai naudotis prietaisu ir supažindinti su susijusiais pavojais.
- Vaikai negali žaisti su šiuo prietaisu.
- Nelieskite ašmenų, ypač kai prietaisas prijungtas prie maitinimo lizdo. Ašmenys yra labai aštrūs.
- Būkite atsargūs pildami karštą vandenį į virtuvės kombainą ar maišytuvą, nes jis gali būti atsitiktinai išleistas iš prietaiso.
- Prietaisas skirtas naudoti tik buityje.
- Dirbdami, ištuštindami talpą ir valydami nelieskite maišytuvo pjaustymo įtaiso pjaunamųjų kraštų. Ašmenys labai aštrūs, todėl galite lengvai įsipjauti pirštus.
- Įsitikinkite, kad prietaisas tinkamai išvalytas. Ypač paviršiai, prie kurių liečiasi maistas. Išsami informacija apie valymą pateikiama 9 pav.

Dėmesio
- Jei paliekate prietaisą be priežiūros, ketinate jį išrinkti, surinkti arba valyti, pasiekti naudojant judančias dalis, visada išjunkite prietaisą ir ištraukite maitinimo laidą iš elektros tinklo.
- Nenaudokite jokių priedų ar dalių, pagamintų kitų bendrovių arba nerekomenduojamų „Philips". Jei naudosite tokius priedus arba dalis, nebegalios jūsų garantija.
- Neviršykite didžiausios žymos, esančios ant maišytuvo ąsočio ir smulkintuvo.
- Neviršykite maksimalių kiekių ir gaminimo laiko, kurie nurodyti atitinkamoje lentelėje.
- Prietaisą galima įjungti tik tuo atveju, jei maišytuvo ąsotis arba smulkintuvas tinkamai uždėti ant variklio įtaiso.

Maišytuvas

Įspėjimas
- Prietaisui veikiant, jokiu būdu nekiškite į maišytuvo ąsotį pirštų ar daiktų.
- Prieš uždėdami maišytuvo ąsotį ant variklio įtaiso, įsitikinkite, kad menčių įtaisas gerai pritvirtintas prie maišytuvo ąsočio.
- Nelieskite maišytuvo pjaustymo įtaiso ašmenų, kai jį naudojate ar valote. Ašmenys labai aštrūs, todėl galite lengvai įsipjauti pirštus.
- Jei pjaustymo įtaisas įstringa, ištraukite prietaiso kištuką iš maitinimo lizdo prieš išimdami pjaustymo įtaisą blokuojančius produktus.

Dėmesio
- Kad išvengtumėte pavojaus, galinčio kilti neapdairiai išjungus terminę sistemą, šis prietaisas neturi būti jungiamas per išorinį perjungimo įtaisą, pvz., laikmatį, arba būti prijungtas prie grandinės, kuri yra nuolat įjungiama ir išjungiama.
- Siekdami išvengti galimo susižalojimo tinkamai naudokite prietaisą.
- Niekada nedėkite į maišytuvo ąsotį produktų, karštesnių nei 80 °C.
- Kad neišsitaškytų, nepilkite į maišytuvo indą daugiau nei 1,5 litro skysčių, ypač jei apdorojate maistą dideliu greičiu. Nepilkite į maišytuvo ąsotį daugiau nei 1,25 litro, jei apdorojate karštus skysčius arba putojančius produktus.
- Jei maistas prilimpa prie maišytuvo ąsočio, išjunkite prietaisą ir ištraukite kištuką iš maitinimo lizdo. Tada mentele pašalinkite maistą nuo sienelių.
- Prieš įjungdami prietaisą, įsitikinkite, kad dangtis tinkamai uždėtas ant ąsočio ir uždarytas, o matavimo puodelis tinkamai įstatytas.
- Neleiskite prietaisui veikti ilgiau nei 2 min. be pertraukos.
- Apdorojęję kiekvieną porciją visada leiskite prietaisui atvėsti iki kambario temperatūros.
- Triukšmo lygis: Lc = 86 dB(A)

Kapotuvas

Įspėjimas
- Prieš uždėdami kapotuvą ant variklio įtaiso, įsitikinkite, kad mova gerai pritvirtinta prie kapotuvo dubens.
- Nelieskite kapotuvo pjaustymo įtaiso ašmenų, kai jį valote ar tvarkote. Ašmenys labai aštrūs, todėl galite lengvai įsipjauti pirštus.
- Prietaisui veikiant, jokiu būdu nekiškite į kapotuvo dubenį pirštų ar daiktų.
- Jei pjaustymo įtaisas įstringa, ištraukite prietaiso kištuką iš maitinimo lizdo prieš išimdami pjaustymo įtaisą blokuojančius produktus.

Dėmesio
- Prieš įjungdami prietaisą, įsitikinkite, kad dangtis tinkamai uždėtas ant kapotuvo dubens.
- Jei maistas prilimpa prie kapotuvo dubens sienelių, išjunkite prietaisą ir ištraukite kištuką iš maitinimo lizdo. Tada mentele pašalinkite maistą nuo sienelių.
- Jokiu būdu nenaudokite kapotuvo be pertraukos ilgiau nei 30 sek.
- Apdorojęję kiekvieną porciją visada leiskite prietaisui atvėsti iki kambario temperatūros.

Smulkintuvas

Įspėjimas
- Prieš uždėdami smulkintuvą ant variklio įtaiso, įsitikinkite, kad menčių įtaisas gerai pritvirtintas prie smulkintuvo.
- Niekada smulkintuvu nemalkite labai kietų produktų, tokių kaip muskato riešutai, kiniškas gabalinis cukrus ar ledo kubeliai.
- Valydami nelieskite smulkintuvo pjaustymo įtaiso ašmenų. Ašmenys labai aštrūs, todėl galite lengvai įsipjauti pirštus.

Dėmesio
- Jokiu būdu nenaudokite smulkintuvo be pertraukos ilgiau nei 30 sekundžių.
- Apdorojęję kiekvieną porciją visada leiskite prietaisui atvėsti iki kambario temperatūros.

Malūnėlis

Įspėjimas
- Prieš uždėdami malūnėlį ant variklio įtaiso įsitikinkite, kad malūnėlio dangtelis gerai uždarytas.
- Niekada malūnėliu nemalkite labai kietų produktų, tokių kaip muskato riešutai ir cukraus kubeliai.
- Nelieskite malūnėlio pjaustymo įtaiso ašmenų, kai jį naudojate ar valote. Ašmenys labai aštrūs, todėl galite lengvai įsipjauti pirštus.

Dėmesio
- Jokiu būdu nenaudokite malūnėlio be pertraukos ilgiau nei 60 sekundžių.
- Apdorojęję kiekvieną porciją visada leiskite prietaisui atvėsti iki kambario temperatūros.

Pastaba
- Kad maistas išliktų šviežias, ilgai jo nelaikykite stiklinėje.

Elektromagnetiniai laukai (EML)
Šis prietaisas atitinka taikomus standartus ir nuostatus dėl elektromagnetinių laukų poveikio.

Perdirbimas
Šis simbolis reiškia, kad šio gaminio negalima išmesti kartu su įprastomis buitinėmis atliekomis (2012/19/ES).
Laikykitės jūsų šalyje galiojančių taisyklių, kuriomis reglamentuojamas atskiras elektros ir elektronikos gaminių surinkimas. Tinkamai išmetus galima nuo neigiamų pasekmių apsaugoti aplinką ir žmonių sveikatą.

Integruota apsauginė spynelė
Ši funkcija užtikrina, kad jūs galite įjungti prietaisą tik tada, kai maišytuvo ąsotis, smulkintuvo arba kapotuvo dubuo yra tinkamai uždėtas ant variklio įtaiso. Jei maišytuvo ąsotis, smulkintuvo ar kapotuvo dubuo tinkamai uždėtas, integruotas saugos užraktas atsirakins.

Apsauga nuo perkaitimo
Šiame prietaise įrengta apsaugos nuo perkaitimo funkcija. Perkaitęs prietaisas išsijungia automatiškai (taip gali nutikti dėl didelės apkrovos arba jei prietaisas naudojamas nesilaikant šio naudotojo vadovo instrukcijų). Jei taip atsitiktų, pirmiausia išjunkite prietaisą, atjunkite jį nuo elektros tinklo ir leiskite atvėsti iki kambario temperatūros. Tada patikrinkite, ar apdorojamų produktų kiekis neviršija naudotojo vadove nurodyto kiekio ir ar niekas neblokuoja pjaustymo įtaiso. Tada vėl įkiškite kištuką į maitinimo lizdą ir įjunkite prietaisą.

Garantija ir techninė priežiūra
„Versuni" šiam gaminiui teikia dvejų metų garantiją nuo įsigijimo datos. Ši garantija negalioja, jei defektas atsiranda dėl netinkamo naudojimo ar prastos priežiūros. Mūsų garantija neturi įtakos jūsų, kaip kliento, įstatyminėms teisėms. Norėdami sužinoti daugiau informacijos arba pasinaudoti garantija, apsilankykite mūsų svetainėje **www.philips.com/support**.

Receptas
Šiam receptui paruošti reikalingas smulkintuvas (minikapoklis). Atkreipkite dėmesį, kad smulkintuvas (minikapoklis) nepridedamas prie kiekvieno šio gaminių asortimento modelio kaip standartinis priedas. Tačiau jį galima lengvai užsisakyti kaip papildomą priedą. Išsamios informacijos, kaip užsisakyti priedus, ieškokite tam skirtame šio naudotojo vadovo skyriuje „Priedų užsakymas".

– 200 g jautienos (2 x 2 x 2 cm kubeliais);

Sudėkite jautienos kubelius į smulkintuvą (minikapoklį) ir įjunkite didžiausią greitį bei smulkinkite 10 sek.

Latviešu

Svarīgi
Pirms blendera lietošanas rūpīgi izlasiet šo informatīvo bukletu un saglabājiet to, lai vajadzības gadījumā varētu ieskatīties tajā arī turpmāk.

Bīstami!
- Nekad nelieciet motora bloku ūdenī vai kādā citā šķidrumā un neskalojiet to zem krāna. Motora nodalījuma tīrīšanai izmantojiet tikai mitru drāniņu.

Brīdinājums!
- Pirms ierīces pievienošanas elektrotīklam pārbaudiet, vai uz tās norādītais spriegums atbilst elektrotīkla spriegumam jūsu mājā.
- Ja elektrības vads ir bojāts, lai izvairītos no bīstamām situācijām, jums tas jānomaina Philips pilnvarotā servisa centrā vai pie līdzīgi kvalificētām personām.
- Nelietojiet ierīci, ja bojāta tās kontaktdakša, elektrības vads vai citas sastāvdaļas.
- Neizmantojiet blendera krūku vai produktu kausu, lai ieslēgtu vai izslēgtu ierīci.
- Nekad neatstājiet ierīci darbībā bez uzraudzības.
- Šo ierīci nedrīkst izmantot bērni. Ierīci un tās elektrības vadu glabājiet bērniem nepieejamā vietā.
- Šo ierīci var izmantot personas ar ierobežotām fiziskajām, sensorajām vai garīgajām spējām vai bez pieredzes un zināšanām, ja tiek nodrošināta uzraudzība vai norādījumi par drošu ierīces lietošanu un panākta izpratne par iespējamo bīstamību.
- Bērni nedrīkst rotaļāties ar ierīci.
- Nepieskarieties asmeņiem, īpaši ja ierīce ir pievienota elektrotīklam. Asmeņi ir ļoti asi.
- Uzmanieties, ja lejat virtuves kombainā vai blenderī karstu šķidrumu, jo pēkšņas iztvaikošanas rezultātā tas var izšļākties no ierīces.
- Šī ierīce ir paredzēta lietošanai tikai mājsaimniecībā.
- Nepieskarieties blendera asmeņu bloka griezējmalām, kad to pārvietojat, iztukšojat tvertni un tīrīšanas laikā. Tās ir ļoti asas, un jūs varat viegli sagriezt savus pirkstus.
- Nodrošiniet, ka ierīce ir iztīrīta pareizi. Jo īpaši virsmas, kas nonāk saskarē ar pārtiku. Plašāka informācija par tīrīšanu ir pieejama 9. attēlā.

Ievērībai
- Izslēdziet ierīci un vienmēr atvienojiet no elektropadeves, ja tā tiek atstāta bez uzraudzības, kā arī pirms salikšanas, izjaukšanas, tuvošanās kustīgām detaļām vai tīrīšanas.
- Nekad neizmantojiet citu ražotāju piederumus vai detaļas, kuras Philips nav īpaši ieteicis. Ja izmantojat šādus piederumus vai detaļas, garantija vairs nav spēkā.
- Nepārsniedziet uz blendera krūkas vai dzirnaviņām norādīto maksimālo līmeni.
- Nepārsniedziet tabulā norādītos maksimālos daudzumus un pārstrādes laikus.
- Ierīci var ieslēgt tikai tad, ja blendera krūka vai dzirnaviņas ir pareizi nostiprinātas uz motora bloka.

Blenderis

Brīdinājums!
- Ierīces darbības laikā nekādā ziņā nelieciet blendera krūkā pirkstus vai priekšmetus.
- Pārliecinieties, ka pirms krūkas uzvietošanas uz motora nodalījuma asmeņu bloks ir droši piestiprināts blendera krūkai.
- Pārvietošanas vai tīrīšanas laikā nepieskarieties blendera asmens griezējmalām. Tās ir ļoti asas, un jūs varat viegli sagriezt savus pirkstus.
- Ja asmeņu bloks iestrēgst, pirms izņemat sastāvdaļas, kas nobloķēja asmeņus, atvienojiet ierīci no elektrotīkla.

Ievērībai
- Lai izvairītos no bīstamām situācijām neuzmanīgas termālā slēdža izslēgšanas dēļ, šo ierīci nedrīkst apgādāt ar strāvu, izmantojot ārēju ieslēgšanas ierīci, piemēram, taimeri, kā arī pieslēgt to strāvas ķēdei, kura tiek regulāri ieslēgta un izslēgta.
- Nelietojiet ierīci nepareizi, lai izvairītos no iespējamām traumām.
- Nekad nepiepildiet blendera krūku ar sastāvdaļām, kas ir karstākas par 80 °C.
- Lai novērstu izšļakstīšanos, nelejiet blendera krūkā vairāk par 1,5 l šķidruma, īpaši tad, ja apstrādājat produktus lielā ātrumā. Nelejiet vairāk par 1,25 l blendera krūkā, ja apstrādājat karstus šķidrumus vai putojošus produktus.
- Ja pie blendera krūkas malām pielīp ēdiens, izslēdziet ierīci un atvienojiet no elektrotīkla. Pēc tam izmantojiet lāpstiņu, lai noņemtu ēdienu no malām.
- Vienmēr pirms ierīces ieslēgšanas pārliecinieties, ka vāks ir atbilstoši aizvērts/uzvietots uz krūkas un mērglāze atbilstoši ievietota vākā.
- Nedarbiniet ierīci ilgāk par 2 minūtēm bez pārtraukuma.
- Vienmēr ļaujiet ierīcei atdzist līdz istabas temperatūrai pēc katras produktu porcijas apstrādes.
- Troksņa līmenis: Lc = 86 dB (A)

Smalcinātājs

Brīdinājums!
- Pirms smalcinātāja trauka novietošanas uz motora nodalījuma pārliecinieties, vai asmeņu bloks ir droši nostiprināts traukā.
- Pārvietošanas vai tīrīšanas laikā nepieskarieties smalcinātāja asmens griezējmalām. Tās ir ļoti asas, un jūs varat viegli sagriezt savus pirkstus.
- Ierīces darbības laikā nekādā gadījumā nelieciet smalcinātāja traukā pirkstus vai jebkādus priekšmetus.
- Ja asmeņu bloks iestrēgst, pirms izņemat sastāvdaļas, kas nobloķēja asmeņus, atvienojiet ierīci no elektrotīkla.

Ievērībai
- Pirms ierīces ieslēgšanas vienmēr pārliecinieties, vai vāks ir pareizi nostiprināts uz smalcinātāja trauka.
- Ja pie smalcinātāja trauka malām pielīp ēdiens, izslēdziet ierīci un atvienojiet no elektrotīkla. Pēc tam izmantojiet lāpstiņu, lai noņemtu ēdienu no malām.
- Nelietojiet smalcinātāju ilgāk par 30 sekundēm bez pārtraukuma.
- Vienmēr ļaujiet ierīcei atdzist līdz istabas temperatūrai pēc katras produktu porcijas apstrādes.

Dzirnaviņas

Brīdinājums!
- Pārliecinieties, ka asmeņu bloks ir droši piestiprināts dzirnaviņām, pirms dzirnaviņas uzmontēt uz motora bloka.
- Nekad nesmalciniet dzirnaviņās ļoti cietus produktus, piemēram, muskatriekstu, Ķīnas rupjo cukuru un ledus gabaliņus.
- Tīrīšanas laikā nepieskarieties dzirnaviņu asmens griezējmalām. Tās ir ļoti asas, un jūs varat viegli sagriezt savus pirkstus.

Ievērībai
- Nekad nelietojiet dzirnaviņas bez pārtraukuma ilgāk par 30 sekundēm.
- Vienmēr ļaujiet ierīcei atdzist līdz istabas temperatūrai pēc katras produktu porcijas apstrādes.

Dzirnaviņas

Brīdinājums!
- Pārliecinieties, ka vāciņš ir droši piestiprināts dzirnaviņām, un tikai tad piestipriniet dzirnaviņas pie motora bloka.
- Neizmantojiet dzirnaviņas, lai smalcinātu ļoti cietus produktus, piemēram, muskatriekstu vai Ķīnas rupjo cukuru.
- Pārvietošanas vai tīrīšanas laikā nepieskarieties dzirnaviņu asmens griezējmalām. Tās ir ļoti asas, un jūs varat viegli sagriezt savus pirkstus.

Ievērībai
- Nelietojiet dzirnaviņas ilgāk par 60 sekundēm bez pārtraukuma.
- Vienmēr ļaujiet ierīcei atdzist līdz istabas temperatūrai pēc katras produktu porcijas apstrādes.

Piezīme.
- Lai pārtika saglabātos svaiga, neglabājiet to krūkā ilgu laiku.

Elektromagnētiskie lauki (EMF)
Šī ierīce atbilst piemērojamajiem standartiem un noteikumiem, kas attiecas uz elektromagnētisko lauku iedarbību.

Otrreizējā pārstrāde
Šis simbols nozīmē, ka izstrādājumu nedrīkst izmest kopā ar parastiem sadzīves atkritumiem (2012/19/ES).
Ievērojiet savā valstī spēkā esošos likumus par atsevišķu elektrisko un elektronisko produktu utilizāciju. Pareiza likvidēšana palīdz novērst negatīvu ietekmi uz vidi un cilvēku veselību.

Iebūvēts drošības slēdzis
Šī funkcija nodrošina, ka varat ieslēgt ierīci tikai tad, ja blendera krūka, dzirnaviņas vai smalcinātāja trauks ir pareizi uzmontēti uz motora bloka. Ja blendera krūka, dzirnaviņas vai smalcinātāja trauks ir atbilstoši uzstādīti, iebūvētais drošības slēdzis tiks atbloķēts.

Aizsardzība pret pārkaršanu
Šajā ierīcē ir iestrādāta aizsardzība pret pārkaršanu. Ja ierīce pārkarst, tā automātiski izslēdzas (tā var notikt, ja tiek apstrādāts liels daudzums produktu, vai ja ierīce netiek lietota saskaņā ar lietotāja rokasgrāmatā ietvertajiem norādījumiem). Ja tas notiek, vispirms izslēdziet ierīci, atvienojiet to no elektrotīkla un ļaujiet tai atdzist līdz istabas temperatūrai. Pēc tam pārbaudiet, vai produktu daudzums, ko plānojat apstrādāt, nepārsniedz lietotāja rokasgrāmatā ieteikto daudzumu, kā arī pārbaudiet, vai sastāvdaļas nebloķē asmeņu bloku. Pēc tam atkal pievienojiet kontaktdakšu elektrotīklam un ieslēdziet ierīci vēlreiz.

Garantija un atbalsts
Versuni piedāvā divu gadu garantiju pēc produkta iegādes. Šī garantija nav derīga, ja defekts rodas nepareizas lietošanas vai paviršas apkopes dēļ. Mūsu garantija neietekmē tiesību aktos noteiktās patērētāja tiesības. Lai iegūtu papildinformāciju vai lai izmantotu garantiju, lūdzu, apmeklējiet mūsu tīmekļa vietni **www.philips.com/support**.

Recepte
Lai pagatavotu šo recepti, ir jāizmanto dzirnaviņas (mazais smalcinātājs). Ņemiet vērā, ka dzirnaviņas (mazais smalcinātājs) nav iekļautas kā standarta piederums katrā šī izstrādājumu klāsta modeļa komplektācijā. Taču tās var vienkārši pasūtīt kā papildu piederumu. Detalizētas norādes, kā pasūtīt piederumus, skatiet šīs lietotāja rokasgrāmatas sadaļā "Piederumu pasūtīšana".

- 200 g liellopa gaļa (2 x 2 x 2 cm kubiņos);

Ievietojiet liellopa gaļas kubiņus dzirnaviņās (mazajā smalcinātājā) un izmantojiet maksimālo ātrumu 10 sekundes.

Македонски

Важно
Пред да го користите блендерот внимателно прочитајте го овој леток со важни информации и зачувајте го за идни потреби.

Опасност
- Никогаш не потопувајте го моторот во вода или некоја друга течност и не плакнете го под чешма. За чистење на моторот користете само влажна крпа.

Предупредување
- Пред да го вклучите апаратот, проверете дали напонот наведен на апаратот одговара на напонот на локалната електрична мрежа.
- Во случај на оштетување, кабелот за напојување мора да го замени компанијата Philips, односно сервисен центар овластен од Philips или лица со слични квалификации за да се избегне опасност.
- Немојте да го користите апаратот ако приклучокот, кабелот за напојување или некој друг дел е оштетен.
- Никогаш немојте да го користите бокалот на блендерот или садот на мелницата за да го вклучите или исклучите апаратот.
- Никогаш не оставајте го апаратот да работи без надзор.
- Овој апарат не смеат да го користат деца. Апаратот и кабелот чувајте ги подалеку од дофат на деца.
- Апаратите може да ги користат лица со ограничени физички, сензорни или ментални способности или лица со недостаток на искуство и знаење, под услов да се под надзор или да добиле упатства за безбедно користење на апаратот и да ги разбираат можните опасности.
- Децата не смеат да си играат со апаратот.
- Немојте да ги допирате сечилата, особено кога апаратот е приклучен во струја. Сечилата се многу остри.
- Бидете внимателни кога сипувате врела течност во апаратот за обработка на храна или во блендерот затоа што апаратот може да ја исфрли поради ненадејно испуштање пареа.
- Апаратот е наменет само за употреба во домаќинства.
- При употребата, празнењето на садот и чистењето немојте да ги допирате острите рабови на единицата со сечила на блендерот. Тие се многу остри и лесно може да си ги исечете прстите.
- Темелно исчистете го апаратот. Особено површините што доаѓаат во допир со храната. Детални информации за чистењето може да најдете на слика 9.

Внимание
- Исклучете го апаратот и секогаш исклучувајте го од напојувањето ако го оставате без надзор, како и пред склопување, расклопување, чистење или приближување до деловите кои при работењето се движат.
- Никогаш не користете додатоци или делови од други производители што не се препорачани од Philips. Доколку користите вакви додатоци или делови, вашата гаранција ќе престане да важи.
- Немојте да ја надминувате ознаката за максимално ниво на бокалот на блендерот и на мелницата.
- Не надминувајте ги максималните количини и времиња на обработка наведени во соодветната табела.
- Апаратот може да се вклучи само ако бокалот на блендерот или мелницата се правилно прицврстени на моторот.

Блендер

Предупредување
- Никогаш не ставајте прсти или предмети во бокалот на блендерот додека работи апаратот.
- Проверете дали единицата со сечила е сигурно прицврстена во бокалот на блендерот пред да го поставите бокалот на блендерот на моторот.
- При употребата или чистењето немојте да ги допирате острите рабови на единицата со сечила на блендерот. Тие се многу остри и лесно може да си ги исечете прстите.
- Ако се заглави единицата со сечила, исклучете го апаратот од струја пред да ги отстраните состојките што ги блокираат сечилата.

Внимание
- За да избегнете опасност поради случајно ресетирање на заштитата од прегревање, овој апарат не смеете да го приклучувате на надворешен уред за прекинување на струјно коло, како што е прекинувачот со тајмерска контрола, или на струјно коло кое програмирано се вклучува и исклучува.
- Немојте неправилно да го користите апаратот за да избегнете потенцијални повреди.
- Никогаш немојте да го полните бокалот на блендерот со состојки чија температура е поголема од 80 °C.
- За да спречите истурање, не ставајте повеќе од 1,5 литри течност во бокалот на блендерот, особено кога користите голема брзина на обработка. Не ставајте повеќе од 1,25 литри во бокалот на блендерот кога обработувате врели течности или состојки кои создаваат пена.
- Ако се залепи храна на ѕидот од бокалот на блендерот, исклучете го апаратот и извлечете го кабелот од струја. Потоа со лопатка отстранете ја храната од ѕидот на садот.
- Пред да го вклучите апаратот секогаш проверувајте дали капакот е правилно затворен/поставен на бокалот и дали шолјата за мерење е правилно вметната во капакот.
- Немојте да го оставате апаратот да работи подолго од 2 минути без пауза.
- Секогаш оставајте го апаратот да се олади до собна температура по обработката на секоја количина состојки.
- Ниво на бучава: Lc = 86 dB(A)

Сечкач

Предупредување
- Пред да го поставите сечкачот на моторот проверете дали единицата за поврзување е сигурно прицврстена на садот за сечкачот.
- При ракувањето со единицата со сечила на сечкачот или при нејзино чистење немојте да ги допирате острите рабови. Тие се многу остри и лесно може да си ги исечете прстите.
- Никогаш не ставајте прсти или предмети во садот на сечкачот додека работи апаратот.
- Ако се заглави единицата со сечила, исклучете го апаратот од струја пред да ги отстраните состојките што ги блокираат сечилата.

Внимание
- Пред да го вклучите апаратот, секогаш проверувајте дали капакот е правилно поставен на садот за сечкачот.
- Ако се залепи храна на ѕидот од садот на сечкачот, исклучете го апаратот и извлечете го кабелот од штекер. Потоа со лопатка отстранете ја храната од ѕидот на садот.
- Никогаш немојте да го користите сечкачот подолго од 30 секунди без прекин.
- Секогаш оставајте го апаратот да се олади до собна температура по обработката на секоја количина состојки.

Мелница

Предупредување
- Пред да ја поставите мелницата на моторот проверете дали единицата со сечила е сигурно прицврстена на мелницата.
- Никогаш немојте да ја користите мелницата за да мелете многу тврди состојки како што се мускатно оревче, кинески кристален шеќер и коцки мраз.
- При чистењето немојте да ги допирате острите на единицата со сечила на мелницата. Тие се многу остри и лесно можете да си ги исечете прстите.

Внимание
- Немојте да ја користите мелницата подолго од 30 секунди без прекин.
- Секогаш оставајте го апаратот да се олади до собна температура по обработката на секоја количина состојки.

Мелница

Предупредување
- Проверете дали капакот е сигурно прицврстен за мелницата пред да ја составите мелницата на моторната единица.
- Никогаш не користете ја мелницата за да мелете многу тврди состојки, како мускатно оревче и кинески кристален шеќер.
- Не допирајте ги острите рабови на единицата со сечила на мелницата кога ја користите или чистите. Тие се многу остри и лесно можете да си ги исечете прстите.

Внимание
- Никогаш немојте да ја користите мелницата подолго од 60 секунди без прекин.
- Секогаш оставајте го апаратот да се олади до собна температура по обработката на секоја количина состојки.

Забелешка
- За храната да остане свежа, немојте да ја чувате во садот долго време.

Електромагнетни полиња (EMF)
Овој апарат е усогласен со важечките стандарди и прописи што се однесуваат на изложеноста на електромагнетни полиња.

Рециклирање
Овој симбол означува дека производот не смее да се фрла со обичниот отпад од домаќинствата (2012/19/EU).
Придржувајте се до законите во вашата земја за одделно собирање на електричните и електронските производи. Правилното фрлање помага во спречувањето на негативните последици по животната средина и човековото здравје.

Вградена безбедносна брава
Оваа функција овозможува вклучување на апаратот само ако бокалот на блендерот, мелницата или садот на сечкачот се правилно поставени на моторот. Ако бокалот на блендерот, мелницата или садот на сечкачот се правилно поставени, вградената безбедносна брава ќе се отклучи.

Заштита од прегревање
Апаратот има заштита од прегревање. Во случај да се прегрее, апаратот автоматски ќе се исклучи (тоа може да се случи при преголемо оптоварување или ако апаратот не се користи во согласност со инструкциите во упатството за користење). Ако се случи тоа, прво исклучете го апаратот и извлечете го кабелот од струја и оставете го да се олади до собна температура. Потоа проверете дали количината на состојки кои ги обработувате ја надминува количината наведена во упатството за користење или дали нешто ја блокира единицата со сечила. Потоа вратете го приклучокот во штекерот и повторно вклучете го апаратот.

Гаранција и поддршка
Versuni нуди двегодишна гаранција за овој производ по купувањето. Оваа гаранција престанува да важи ако дефектот се должи на неправилно користење или несоодветно одржување. Нашата гаранција не влијае на вашите законски права како потрошувач. За повеќе информации или за користење на гаранцијата, посетете ја нашата веб-страница **www.philips.com/support**.

Рецепт
За да го подготвите овој рецепт, ќе ви треба мелницата (мал сечкач). Важно е да имате предвид дека мелницата (мал сечкач) не се испорачува како стандарден додаток со секој модел во оваа палета на производи. Меѓутоа, лесно може да се нарача како додаток. За детални упатства за тоа како да нарачате додатоци, погледнете во наменскиот поглавје „Нарачување додатоци" во овој прирачник за корисници.

- 200 g говедско месо (коцка со големина 2x2x2 cm);

Ставете ја говедската коцка во мелницата (мал сечкач) и користете макс. брзина 10 секунди.

Nederlands

Belangrijk
Lees dit boekje met belangrijke informatie zorgvuldig door voordat u de blender gaat gebruiken. Bewaar het boekje om het indien nodig later te kunnen raadplegen.

Gevaar
- Dompel de motorunit nooit in water of een andere vloeistof en spoel deze ook niet onder de kraan af. Gebruik alleen een vochtige doek om de motorunit schoon te maken.

Waarschuwing
- Controleer of het voltage dat wordt aangegeven op het apparaat overeenkomt met de plaatselijke netspanning voordat u het apparaat aansluit.
- Indien het netsnoer beschadigd is, moet je het laten vervangen door Philips, een door Philips geautoriseerd servicecentrum of personen met vergelijkbare kwalificaties om gevaar te voorkomen.
- Gebruik het apparaat niet indien de stekker, het snoer of andere onderdelen beschadigd zijn.
- Schakel het apparaat nooit in of uit door middel van de blenderkan of de maalmolenbeker.
- Laat het apparaat nooit zonder toezicht werken.
- Dit apparaat mag niet door kinderen worden gebruikt. Houd het apparaat en het snoer buiten het bereik van kinderen.
- Dit apparaat kan worden gebruikt door personen met verminderde lichamelijke, zintuiglijke of geestelijke capaciteiten of weinig ervaring en kennis, mits zij toezicht of instructie hebben ontvangen aangaande veilig gebruik van het apparaat, en zij de gevaren van het gebruik begrijpen.
- Kinderen mogen niet met het apparaat spelen.
- Raak de messen niet aan, vooral niet wanneer de stekker van het apparaat nog in het stopcontact zit. De messen zijn zeer scherp.
- Wees voorzichtig als er hete vloeistof in de keukenmachine of blender is geschonken. Dit kan door plotseling stomen uit het apparaat geworpen worden.
- Het apparaat is uitsluitend bedoeld voor thuisgebruik.
- Raak de snijkanten van de mesunit van de blender niet aan wanneer u deze vastpakt, de houder leegt en tijdens het schoonmaken. De snijkanten zijn zeer scherp en u kunt zich er makkelijk aan snijden.
- Zorg ervoor dat het apparaat goed is schoongemaakt. Vooral de oppervlakken die in contact komen met voedsel. Meer informatie over reiniging vindt u in afbeelding 9.

Let op
- Schakel het apparaat uit en haal altijd de stekker uit het stopcontact als u het langere tijd niet gebruikt en voordat u het in elkaar zet, uit elkaar haalt, schoonmaakt en delen vastpakt die bewegen bij gebruik.
- Gebruik nooit accessoires of onderdelen van andere fabrikanten of die niet specifiek zijn aanbevolen door Philips. Als u dergelijke accessoires of onderdelen gebruikt, vervalt de garantie.
- Overschrijd nooit de maximale aanduiding op de blenderkan en de maalmolen.
- Overschrijd de hoeveelheden en verwerkingstijden aangegeven in de relevante tabel niet.
- Het apparaat kan alleen worden ingeschakeld als de blenderkan of de maalmolen op de juiste manier op de motorunit is bevestigd.

Blender

Waarschuwing
- Steek nooit uw vingers of een voorwerp in de blenderkan terwijl het apparaat in werking is.
- Zorg ervoor dat de mesunit goed aan de blenderkan bevestigd is voordat u de blenderkan op de motorunit bevestigt.
- Raak de snijkanten van de mesunit van de blender niet aan wanneer u deze vastpakt of schoonmaakt. De snijkanten zijn zeer scherp en u kunt zich er makkelijk aan snijden.
- Als de mesunit vastloopt, haal dan de stekker uit het stopcontact voordat u de ingrediënten verwijdert die de messen blokkeren.

Let op
- Om gevaar te voorkomen als gevolg van het onbedoeld resetten van de oververhittingsbeveiliging, mag u dit apparaat nooit aansluiten op een externe schakelaar zoals een timer. U mag het apparaat ook nooit aansluiten op een stroomvoorziening die regelmatig wordt onderbroken door het nutsbedrijf.
- Gebruik het apparaat op de juiste manier om mogelijk letsel te voorkomen.
- Vul de blenderkan nooit met ingrediënten die heter zijn dan 80 °C.
- Vul de blenderkan nooit met meer dan 1,5 liter vloeistof om morsen te voorkomen, vooral wanneer u het apparaat op een hoge snelheid laat werken. Doe niet meer dan 1,25 liter in de blenderkan wanneer u hete vloeistoffen of ingrediënten verwerkt die kunnen gaan schuimen.
- Schakel het apparaat uit en haal de stekker uit het stopcontact als er ingrediënten aan de wand van de blenderkan blijven kleven. Verwijder de ingrediënten vervolgens van de wand met een spatel.
- Zorg er altijd voor dat het deksel van de kan goed dicht zit/goed is bevestigd en dat de maatbeker goed in het deksel is geplaatst voordat u het apparaat inschakelt.
- Laat het apparaat nooit langer dan 2 minuten onafgebroken werken.
- Laat het apparaat afkoelen tot kamertemperatuur na iedere portie die u hebt verwerkt.
- Geluidsniveau: Lc = 86 dB(A)

Hakmolen

Waarschuwing
- Zorg ervoor dat de koppelunit goed aan de hakmolenkom is bevestigd voordat u de hakmolen op de motorunit bevestigt.
- Raak de snijkanten van de mesunit van de blender niet aan wanneer u deze vastpakt of schoonmaakt. De snijkanten zijn zeer scherp en u kunt zich er makkelijk aan snijden.
- Steek nooit uw vingers of een voorwerp in de hakmolenkom terwijl het apparaat in werking is.
- Als de mesunit vastloopt, haal dan de stekker uit het stopcontact voordat u de ingrediënten verwijdert die de messen blokkeren.

Let op
- Zorg er altijd voor dat het deksel goed op de hakmolenkom is bevestigd voordat u het apparaat inschakelt.
- Schakel het apparaat uit en haal de stekker uit het stopcontact als er ingrediënten aan de wand van de hakmolenkom blijven kleven. Verwijder de ingrediënten vervolgens van de wand met een spatel.
- Laat de hakmolen nooit langer dan 30 seconden onafgebroken werken.
- Laat het apparaat afkoelen tot kamertemperatuur na iedere portie die u hebt verwerkt.

Maalmolen

Waarschuwing
- Zorg ervoor dat de mesunit goed aan de maalmolen bevestigd is voordat u de maalmolen op de motorunit bevestigt.
- Gebruik de maalmolen nooit om zeer harde ingrediënten zoals nootmuskaat, Chinese rotssuiker en ijsblokjes te malen.
- Raak de snijkanten van de mesunit van de blender niet aan wanneer u deze schoonmaakt. De snijkanten zijn zeer scherp en u kunt zich er makkelijk aan snijden.

Let op
- Laat de maalmolen nooit langer dan 30 seconden onafgebroken werken.
- Laat het apparaat afkoelen tot kamertemperatuur na iedere portie die u hebt verwerkt.

Maalmolen

Waarschuwing
- Zorg ervoor dat het deksel goed aan de maalmolen bevestigd is voordat u de maalmolen op de motorunit bevestigt.
- Gebruik de maalmolen nooit om zeer harde ingrediënten zoals nootmuskaat en kandijsuiker te malen.
- Raak de snijkanten van de mesunit van de maalmolen niet aan wanneer u deze gebruikt of schoonmaakt. De snijkanten zijn zeer scherp en u kunt zich er makkelijk aan snijden.

Let op
- Laat de maalmolen nooit langer dan 60 seconden onafgebroken werken.
- Laat het apparaat afkoelen tot kamertemperatuur na iedere portie die u hebt verwerkt.

Opmerking
- Om ervoor te zorgen dat het voedsel vers blijft, dient u het niet voor langere tijd in de beker te bewaren.

Elektromagnetische velden (EMV)
Dit apparaat voldoet aan de toepasselijke richtlijnen en voorschriften met betrekking tot blootstelling aan elektromagnetische velden.

Recycling
Dit symbool betekent dat dit product niet bij het gewone huishoudelijke afval mag worden weggegooid (2012/19/EU).
Volg de in uw land geldende regels voor de gescheiden inzameling van elektrische en elektronische producten. Met correcte afvoer voorkomt u negatieve gevolgen voor het milieu en de volksgezondheid.

Ingebouwde beveiliging
Deze functie zorgt ervoor dat u het apparaat alleen kunt inschakelen als de blenderkan, de maalmolen of de hakmolenkom goed op de motorunit is bevestigd. Als de blenderkan, de maalmolen of de hakmolenkom goed is geplaatst, wordt de ingebouwde beveiliging ontgrendeld.

Oververhittingsbeveiliging
Het apparaat is voorzien van een oververhittingsbeveiliging. Als het apparaat oververhit raakt, wordt het automatisch uitgeschakeld (dit kan voorkomen bij het verwerken van harde ingrediënten of als het apparaat niet wordt gebruikt volgens de instructies in de gebruiksaanwijzing). Als dit gebeurt, schakel het apparaat dan eerst uit en haal de stekker uit het stopcontact en laat het apparaat vervolgens afkoelen tot kamertemperatuur. Controleer vervolgens of de hoeveelheid ingrediënten die u verwerkt niet de vermelde hoeveelheid in de gebruiksaanwijzing overschrijdt of als iets de mesunit blokkeert. Steek vervolgens de stekker weer in het stopcontact en schakel het apparaat weer in.

Garantie en ondersteuning
Versuni biedt twee jaar garantie op dit product vanaf de datum van aankoop. Deze garantie is niet geldig als een defect het gevolg is van onjuist gebruik of slecht onderhoud. Onze garantie is niet van invloed op uw rechten als consument. Ga voor meer informatie of om de garantie in te roepen naar onze website **www.philips.com/support**.

Recept
Om dit recept te bereiden, hebt u de maalmolen (minihakmolen) nodig. Het is belangrijk om te weten dat de maalmolen (minihakmolen) niet standaard wordt meegeleverd met elk model in dit assortiment. Het kan echter eenvoudig worden besteld als extra accessoire. Raadpleeg voor gedetailleerde instructies over het bestellen van accessoires het speciale hoofdstuk 'Accessoires bestellen' in deze gebruikershandleiding.

- 200 g rundvlees (blokje van 2 x 2 x 2 cm);

Doe het blokje rundvlees in de maalmolen (minihakmolen) en gebruik de max. snelheid gedurende 10 seconden.

Norsk

Viktig
Les dette viktige informasjonsheftet nøye før du bruker hurtigmikseren, og ta vare på det for senere referanse.

Fare
- Motorenheten må aldri senkes ned i vann eller annen væske, og den må heller ikke skylles under rennende vann. Bruk bare en fuktig klut til å rengjøre motorenheten.

Advarsel
- Før du kobler til apparatet, må du kontrollere at spenningen som er angitt på apparatet, stemmer overens med nettspenningen.
- Hvis ledningen er ødelagt, må den alltid skiftes ut av Philips, et servicesenter som er godkjent av Philips, eller lignende kvalifisert personell, slik at man unngår farlige situasjoner.
- Apparatet må ikke brukes hvis det er skade på støpselet, ledningen eller andre deler.
- Ikke bruk mikserkannen eller kvernbegeret til å slå apparatet av og på.
- La aldri apparatet gå uten tilsyn.
- Dette apparatet skal ikke brukes av barn. Oppbevar apparatet og ledningen utilgjengelig for barn.
- Apparatet kan brukes av personer med nedsatt sanseevne eller fysisk eller psykisk funksjonsevne, eller personer med manglende erfaring eller kunnskap, dersom de får instruksjoner om sikker bruk av apparatet eller tilsyn som sikrer sikker bruk, og hvis de er klar over risikoen.
- Barn skal ikke leke med apparatet.
- Ikke berør knivene, spesielt hvis apparatet er koblet til strømnettet. Knivene er svært skarpe.
- Vær forsiktig hvis varm væske helles i foodprosessoren eller blenderen, ettersom væsken kan komme ut av apparatet igjen i form av plutselig damp.
- Apparatet er kun beregnet på husholdningsbruk.
- Ikke berør knivene på knivenheten til hurtigmikseren når du håndterer den, tømmer beholderen og under rengjøring. De er svært skarpe, og det er lett å skjære seg på dem.
- Kontroller at apparatet er ordentlig rengjort. Spesielt overflatene som har vært i kontakt med mat. Du finner mer informasjon om rengjøring i figur 9.

Forsiktig
- Slå av apparatet og koble fra strømforsyningen hvis apparatet står uten tilsyn, og før montering, demontering, rengjøring eller håndtering av deler som beveger seg under bruk.
- Ikke bruk tilbehør eller deler fra andre produsenter eller som Philips ikke spesifikt anbefaler. Hvis du bruker slikt tilbehør eller slike deler, blir garantien ugyldig.
- Ikke overskrid maksimumsmerket på mikserkannen eller kvernen.
- Ikke overskrid mengdene og tilberedningstidene som er angitt i den gjeldende tabellen.
- Apparatet kan bare slås på hvis mikserkannen eller kvernen er montert riktig på motorenheten.

Blender

Advarsel
- Stikk aldri fingre eller gjenstander ned i mikserkannen mens apparatet er i gang.
- Kontroller at knivenheten er sikkert festet til mikserkannen før du monterer mikserkannen på motorenheten.
- Ikke berør eggene på knivenheten til mikserkannen når du håndterer eller rengjør den. De er svært skarpe, og det er lett å skjære seg på dem.
- Hvis knivenheten setter seg fast, må du koble fra apparatet før du fjerner ingrediensene som hindrer knivene i å gå rundt.

Forsiktig
- For å unngå farlige situasjoner på grunn av at varmesikkerhetsmekanismen tilbakestilles ved et uhell, kan ikke dette apparatet få strømforsyning via en ekstern bryterenhet, for eksempel en tidsbryter. Det kan heller ikke kobles til en krets som regelmessig slås av og på av innretningen.
- Ikke bruk apparatet galt for å unngå potensielle skader.
- Ikke fyll mikserkannen med ingredienser som er varmere enn 80 °C.
- For å unngå søl bør du ikke ha mer enn 1,5 liter væske i mikserkannen, spesielt ved tilberedning med høy hastighet. Ikke ha mer enn 1,25 liter i mikserkannen ved tilberedning av varm væske eller ingredienser som skummer.
- Hvis mat kleber seg til veggen på mikserkannen, slår du av apparatet og trekker ut støpselet fra stikkontakten. Bruk deretter en slikkepott til å fjerne maten fra veggen.
- Sørg alltid for at lokket er lukket ordentlig igjen eller satt ordentlig på kannen, og at målebegeret er satt ordentlig inn i lokket før du slår på apparatet.
- Ikke la apparatet kjøre i mer enn to minutter om gangen.
- La alltid apparatet avkjøles til romtemperatur mellom hver omgang som bearbeides.
- Støynivå: Lc = 86 dB (A)

Hakker

Advarsel
- Kontroller at koblingsenheten er sikkert festet til bollen før du monterer hakkeren på motorenheten.
- Ikke berør eggene på knivenheten til hakkeren når du håndterer eller rengjør den. De er svært skarpe, og det er lett å skjære seg på dem.
- Stikk aldri fingre eller gjenstander ned i bollen mens apparatet er i gang.
- Hvis knivenheten setter seg fast, må du koble fra apparatet før du fjerner ingrediensene som hindrer knivene i å gå rundt.

Forsiktig
- Kontroller alltid at lokket sitter ordentlig på bollen, før du slår på apparatet.
- Hvis mat kleber seg til veggen på bollen, slår du av apparatet og kobler det fra stikkontakten. Bruk deretter en slikkepott til å fjerne maten fra veggen.
- Hakkeren skal ikke brukes i mer enn 30 sekunder om gangen.
- La alltid apparatet avkjøles til romtemperatur mellom hver omgang som bearbeides.

Kvern

Advarsel
- Kontroller at knivenheten er sikkert festet til kvernen før du monterer kvernen på motorenheten.
- Ikke bruk kvernen til å male svært harde ingredienser som muskatnøtt, kandissukker eller isterninger.
- Ikke berør eggene på knivenheten til kvernen når du rengjør den. De er svært skarpe, og det er lett å skjære seg på dem.

Forsiktig
- Kvernen skal ikke brukes i mer enn 30 sekunder om gangen.
- La alltid apparatet avkjøles til romtemperatur mellom hver omgang som bearbeides.

Kvern

Advarsel
- Kontroller at lokket er sikkert festet til kvernen før du monterer kvernen på motorenheten.
- Ikke bruk kvernen til å male svært harde ingredienser som muskatnøtt og kandissukker.
- Ikke berør eggene på knivenheten til kvernen når du håndterer eller rengjør den. De er svært skarpe, og det er lett å skjære seg på dem.

Forsiktig
- Kvernen skal ikke brukes i mer enn 60 sekunder om gangen.
- La alltid apparatet avkjøles til romtemperatur mellom hver omgang som bearbeides.

Merk
- For å sikre at maten holder seg fersk må du ikke oppbevare den i shakebeholderen på lang sikt.

Elektromagnetiske felt (EMF)
Dette apparatet overholder aktuelle standarder og forskrifter om eksponering for elektromagnetiske felt.

Resirkulering
Dette symbolet betyr at dette produktet ikke må avhendes i vanlig husholdningsavfall (2012/19/EU).
Følg nasjonale regler for egen innsamling av elektriske og elektroniske produkter. Hvis du kaster produktet på riktig måte, bidrar du til å forhindre negative konsekvenser for helse og miljø.

Innebygd sikkerhetslås
Denne funksjonen gjør at det bare er mulig å slå på apparatet hvis mikserkannen, kvernen eller bollen er montert riktig på motorenheten. Hvis mikserkannen, kvernen eller bollen er riktig montert, blir den innebygde sikkerhetslåsen låst opp.

Overopphetingsvern
Apparatet er utstyrt med overopphetingsvern. Hvis apparatet blir overopphetet, slår det seg automatisk av (noe som kan skje ved tilberedning av mange ingredienser eller hvis apparatet ikke brukes i henhold til instruksjonene i brukerhåndboken). Hvis dette skjer, må du først slå av og koble fra apparatet og la det avkjøles til romtemperatur. Deretter må du kontrollere at mengden ingredienser du tilbereder, ikke overstiger mengden som er angitt i brukerhåndboken, eller om noe blokkerer knivenheten. Stikk deretter støpselet i stikkontakten, og slå på apparatet igjen.

Garanti og støtte
Versuni tilbyr en to års garanti etter at produktet er kjøpt. Denne garantien er ikke gyldig hvis en feil skyldes feil bruk eller dårlig vedlikehold. Garantien vår påvirker ikke dine lovbestemte rettigheter som forbruker. Hvis du vil ha mer informasjon eller vil ta i bruk garantien, kan du gå til nettstedet vårt på **www.philips.com/support**.

Oppskrift
For å tilberede denne oppskriften trenger du kvernen (minihakkeren). Det er viktig å merke seg at kvernen (minihakkeren) ikke er inkludert som standard tilbehør for alle modeller i dette produktutvalget. Den kan imidlertid enkelt bestilles som et ekstra tilbehør. Se det dedikerte kapittelet om bestilling av tilbehør i denne brukerhåndboken for detaljerte instruksjoner om hvordan du bestiller tilbehør.

- 200 g biff (2 x 2 x 2 cm kuber);

Ha biffkuben i kverneren (minihakkeren), og bruk maks. hastighet i 10 sekunder.

Polski

Ważne
Przed rozpoczęciem korzystania z blendera zapoznaj się dokładnie z tą ulotką informacyjną i zachowaj ją na przyszłość.

Niebezpieczeństwo
- Nigdy nie zanurzaj części silnikowej urządzenia w wodzie ani innym płynie. Nie opłukuj jej pod bieżącą wodą. Część silnikową czyść wyłącznie wilgotną szmatką.

Ostrzeżenie
- Przed podłączeniem urządzenia upewnij się, że napięcie podane na urządzeniu jest zgodne z napięciem w sieci elektrycznej.
- Jeżeli przewód zasilający nieodłączalny ulegnie uszkodzeniu, to powinien on być wymieniony w centrum serwisowym marki Philips lub przez wykwalifikowaną osobę w celu uniknięcia zagrożenia.
- Nie korzystaj z urządzenia, jeśli jego wtyczka, przewód sieciowy lub inne części są uszkodzone.
- Nigdy nie używaj dzbanka blendera ani naczynia młynka do włączania lub wyłączania urządzenia.
- Nigdy nie pozostawiaj włączonego urządzenia bez nadzoru.
- Urządzenie nie może być używane przez dzieci. Przechowuj urządzenie i przewód poza zasięgiem dzieci.
- Urządzenia mogą być używane przez osoby z ograniczonymi zdolnościami fizycznymi, sensorycznymi lub umysłowymi, a także nieposiadające wiedzy lub doświadczenia w użytkowaniu tego typu urządzeń, pod warunkiem, że będą one nadzorowane lub zostaną poinstruowane na temat korzystania z urządzeń w bezpieczny sposób oraz zostaną poinformowane o potencjalnych zagrożeniach.
- Dzieci nie mogą bawić się urządzeniem.
- Nie dotykaj ostrzy, zwłaszcza gdy wtyczka urządzenia jest włożona do gniazdka elektrycznego. Ostrza są bardzo ostre.
- Zachowaj ostrożność podczas wlewania gorącego płynu do robota kuchennego lub blendera, gdyż możliwe jest jego wydostanie się z urządzenia w wyniku nagłego parowania.
- Urządzenie jest przeznaczone wyłącznie do użytku domowego.
- Nie dotykaj krawędzi tnących części tnącej blendera podczas obsługi, opróżniania pojemnika i czyszczenia. Są one bardzo ostre i można się nimi łatwo skaleczyć.
- Upewnij się, że urządzenie jest prawidłowo wyczyszczone. Zwłaszcza powierzchnie mające kontakt z żywnością. Szczegóły dotyczące czyszczenia znajdują się na rysunku 9.

Ostrzeżenie
- W przypadku pozostawiania urządzenia bez nadzoru lub przed rozpoczęciem jego montażu, demontażu albo czyszczenia koniecznie wyłącz urządzenie i odłącz je od źródła zasilania.
- Nie korzystaj z akcesoriów ani części innych producentów, ani takich, których nie zaleca w wyraźny sposób firma Philips. Wykorzystanie tego typu akcesoriów lub części spowoduje unieważnienie gwarancji.
- Nie przekraczaj maksymalnego poziomu zawartości oznaczonego na dzbanku blendera i młynku.
- Nie przekraczaj maksymalnej ilości składników ani czasów przygotowania podanych w stosownej tabeli.
- Urządzenie można włączyć jedynie wtedy, gdy dzbanek blendera lub młynek są prawidłowo założone na część silnikową.

Blender

Ostrzeżenie
- Nigdy nie wkładaj palców ani żadnych przedmiotów do dzbanka blendera podczas pracy urządzenia.
- Przed założeniem dzbanka blendera na część silnikową upewnij się, że część tnąca jest do niego dobrze przymocowana.
- Nie dotykaj ostrzy części tnącej blendera podczas czyszczenia i składania. Są one bardzo ostre i można się nimi łatwo skaleczyć.
- W przypadku zablokowania ostrzy przed usunięciem składników, które je blokują, wyjmij wtyczkę urządzenia z gniazdka elektrycznego.

Ostrzeżenie
- Aby wyeliminować niebezpieczeństwo niezamierzonego wyzerowania wyłącznika termicznego, nigdy nie podłączaj urządzenia do zewnętrznego urządzenia włączającego, np. włącznika czasowego, ani do obwodu, który jest regularnie włączany i wyłączany przez takie urządzenie.
- Nieprawidłowe korzystanie z urządzenia może doprowadzić do obrażeń ciała.
- Do dzbanka blendera nie wolno wkładać składników o temperaturze wyższej niż 80°C.
- Aby zapobiec rozlewaniu się płynów, nie wlewaj do dzbanka blendera więcej niż 1,5 litra płynu, zwłaszcza przy miksowaniu z dużą szybkością. Nie wlewaj do dzbanka blendera więcej niż 1,25 l płynu, jeśli jest on gorący lub może wytworzyć dużo piany.
- Jeśli składniki przywierają do ścianek dzbanka blendera, wyłącz urządzenie i wyjmij wtyczkę z gniazdka elektrycznego. Następnie za pomocą łopatki usuń składniki ze ścianek.
- Przed włączeniem urządzenia zawsze sprawdź, czy pokrywka została prawidłowo zamknięta/założona na dzbanek oraz czy miarka została poprawnie umieszczona w pokrywce.
- Nie używaj urządzenia dłużej niż 2 minuty bez przerwy.
- Przed ponownym użyciem urządzenia odczekaj, aż ochłodzi się ono do temperatury pokojowej.
- Poziom hałasu: Lc = 86 dB (A)

Rozdrabniacz

Ostrzeżenie
- Przed założeniem rozdrabniacza na część silnikową upewnij się, że element łączący jest dobrze przymocowany do pojemnika rozdrabniacza.
- Nie dotykaj ostrzy części tnącej rozdrabniacza podczas czyszczenia. Są one bardzo ostre i można się nimi łatwo skaleczyć.
- Nigdy nie wkładaj palców ani żadnych przedmiotów do pojemnika rozdrabniacza podczas pracy urządzenia.
- W przypadku zablokowania ostrzy przed usunięciem składników, które je blokują, wyjmij wtyczkę urządzenia z gniazdka elektrycznego.

Ostrzeżenie
- Przed włączeniem urządzenia zawsze sprawdź, czy pokrywka została prawidłowo założona na pojemnik rozdrabniacza.
- Jeśli składniki przywierają do ścianek pojemnika rozdrabniacza, wyłącz urządzenie i wyjmij wtyczkę z gniazdka elektrycznego. Następnie za pomocą łopatki usuń składniki ze ścianek.
- Nigdy nie używaj rozdrabniacza dłużej niż 30 sekund bez przerwy.
- Przed ponownym użyciem urządzenia odczekaj, aż ochłodzi się ono do temperatury pokojowej.

Młynek

Ostrzeżenie
- Przed założeniem młynka na część silnikową sprawdź, czy część tnąca jest do niego dobrze przymocowana.
- Nigdy nie używaj młynka do mielenia bardzo twardych składników, takich jak: gałka muszkatołowa, cukier w kostkach, czy też kostki lodu.
- Nie dotykaj ostrzy części tnącej młynka podczas czyszczenia. Są one bardzo ostre i można się nimi łatwo skaleczyć.

Ostrzeżenie
- Nigdy nie używaj młynka dłużej niż 30 sekund bez przerwy.
- Przed ponownym użyciem urządzenia odczekaj, aż ochłodzi się ono do temperatury pokojowej.

Młynek

Ostrzeżenie
- Przed założeniem młynka na część silnikową sprawdź, czy pokrywka jest do niego dobrze przymocowana.
- Nigdy nie używaj młynka do mielenia bardzo twardych składników, takich jak gałka muszkatołowa lub chiński cukier kandyzowany.
- Nie dotykaj ostrzy części tnącej młynka podczas korzystania lub czyszczenia. Są one bardzo ostre i można się nimi łatwo skaleczyć.

Ostrzeżenie
- Nigdy nie używaj młynka dłużej niż 60 sekund bez przerwy.
- Przed ponownym użyciem urządzenia odczekaj, aż ochłodzi się ono do temperatury pokojowej.

Uwaga
- Aby zapewnić świeżość żywności, nie przechowuj jej w kubku przez długi czas.

Pola elektromagnetyczne (EMF)
To urządzenie jest zgodne z obowiązującymi normami i przepisami dotyczącymi narażenia na działanie pól elektromagnetycznych.

Ochrona środowiska
Symbol przekreślonego kontenera na odpady, oznacza, że produkt podlega selektywnej zbiórce zgodnie z Dyrektywą 2012/19/UE i informuje, że sprzęt po okresie użytkowania, nie może być wyrzucony z innymi odpadami gospodarstwa domowego. Użytkownik ma obowiązek oddać go do podmiotu prowadzącego zbieranie zużytego sprzętu elektrycznego i elektronicznego, tworzącego system zbierania takich odpadów - w tym do odpowiedniego sklepu, lokalnego punktu zbiórki lub jednostki gminnej. Zużyty sprzęt może mieć szkodliwy wpływ na środowisko i zdrowie ludzi z uwagi na potencjalną zawartość niebezpiecznych substancji, mieszanin oraz części składowych. Gospodarstwo domowe spełnia ważną rolę w przyczynianiu się do ponownego użycia i odzysku surowców wtórnych, w tym recyklingu zużytego sprzętu. Na tym etapie kształtuje się postawy, które wpływają na zachowanie wspólnego dobra jakim jest czyste środowisko naturalne.

Wbudowana blokada bezpieczeństwa
Dzięki tej funkcji urządzenie można włączyć jedynie wtedy, gdy dzbanek blendera, młynek lub pojemnik rozdrabniacza są prawidłowo założone na część silnikową. Prawidłowe zamocowanie dzbanka blendera, młynka lub pojemnika rozdrabniacza powoduje zwolnienie wbudowanej blokady bezpieczeństwa.

Ochrona przed przegrzaniem
Urządzenie jest wyposażone w ochronę przed przegrzaniem. Jeśli dojdzie do przegrzania urządzenia, wyłączy się ono automatycznie (może to mieć miejsce podczas przetwarzania dużych ilości produktów lub gdy urządzenie jest wykorzystywane w sposób niezgodny z instrukcją obsługi). W takim przypadku wyłącz urządzenie, wyjmij jego wtyczkę z gniazdka elektrycznego i poczekaj, aż ostygnie do temperatury pokojowej. Następnie sprawdź, czy ilość miksowanych składników nie przekracza ilości wymienionej w instrukcji obsługi oraz czy nic nie blokuje części tnącej. Następnie należy włożyć wtyczkę z powrotem do gniazdka elektrycznego i ponownie włączyć urządzenie.

Gwarancja i pomoc techniczna
Firma Versuni oferuje dwuletnią gwarancję od daty zakupu tego produktu. Niniejsza gwarancja nie jest ważna, jeśli usterka jest spowodowana nieprawidłowym użytkowaniem lub niewłaściwą konserwacją. Nasza gwarancja nie wpływa na prawa użytkownika wynikające z prawa konsumenta. Aby uzyskać więcej informacji lub skorzystać z gwarancji, odwiedź naszą stronę internetową **www.philips.com/support**.

Przepis
Aby przygotować ten przepis, będziesz potrzebować młynka (minirozdrabniacza). Należy pamiętać, że młynek (minirozdrabniacz) nie jest dołączany do każdego modelu z tej gamy produktów jako wyposażenie standardowe. Można go jednak łatwo zamówić jako dodatkowe akcesorium. Szczegółowe instrukcje zamawiania akcesoriów można znaleźć w rozdziale „Zamawianie akcesoriów" w niniejszej instrukcji obsługi.

- 200 g wołowiny (kawałek 2 x 2 x 2 cm);

Umieść kawałek wołowiny w młynku (minirozdrabniaczu) i włącz maksymalną prędkość przez 10 sekund.

Português

Importante
Leia cuidadosamente este folheto de informações importantes antes de utilizar a liquidificadora e guarde-o para uma eventual consulta futura.

Perigo
- Nunca mergulhe o motor em água ou noutro líquido, nem o enxague à torneira. Utilize apenas um pano húmido para limpar o motor.

Aviso
- Verifique se a voltagem indicada no aparelho corresponde à voltagem elétrica local antes de o ligar.
- Se o fio estiver danificado, deve ser sempre substituído pela Philips, por um centro de assistência autorizado da Philips ou por pessoal devidamente qualificado para se evitarem situações de perigo.
- Não utilize o aparelho se a ficha, o fio de alimentação ou outras peças estiverem danificados.
- Nunca utilize o copo misturador ou o copo do moinho para ligar e desligar o aparelho.
- Nunca deixe o aparelho a funcionar sem vigilância.
- Este aparelho não pode ser utilizado por crianças. Mantenha o aparelho e o cabo fora do alcance das crianças.
- Os aparelhos podem ser utilizados por pessoas com capacidades físicas, sensoriais ou mentais reduzidas, ou com falta de experiência e conhecimento, caso sejam supervisionadas ou lhes tenham sido dadas instruções relativas à utilização segura do aparelho e se compreenderem os perigos envolvidos.
- As crianças não podem brincar com o aparelho.
- Não toque nas lâminas, especialmente quando a ficha do aparelho estiver ligada. As lâminas são muito afiadas.
- Tenha cuidado se for vertido um líquido quente para o robot ou a liquidificadora, visto que este pode ser expelido para fora do aparelho devido a um vapor repentino.
- O aparelho destina-se apenas à utilização doméstica.
- Não toque nos rebordos de corte das lâminas da liquidificadora quando estiver a manuseá-las, a esvaziar o recipiente ou a lavá-las. Estas são muito afiadas e poderá facilmente cortar os dedos.
- Certifique-se de que o aparelho está devidamente limpo. Especialmente as superfícies em contacto com os alimentos. Os detalhes da limpeza podem ser encontrados na figura 9.

Atenção
- Desligue o aparelho e desconecte-o sempre da alimentação se o deixar sem supervisão, antes de o montar, desmontar e limpar e de se aproximar de peças móveis em utilização.
- Nunca utilize quaisquer acessórios ou peças de outros fabricantes ou que a Philips não tenha especificamente recomendado. Se utilizar tais acessórios ou peças, a garantia perderá a validade.
- Não exceda a indicação de quantidade máxima apresentada no copo misturador e no moinho.
- Não exceda as quantidades e os tempos de preparação máximos indicados na respectiva tabela.
- O aparelho só pode ser ligado se o copo misturador ou o moinho estiverem montados corretamente no motor.

Liquidificadora

Aviso
- Nunca introduza os dedos ou um objecto no copo misturador com o aparelho em funcionamento.
- Certifique-se de que as lâminas estão bem montadas no copo misturador antes de o montar no motor.
- Não toque nos rebordos de corte das lâminas da liquidificadora quando estiver a manuseá-las ou a lavá-las. Estas são muito afiadas e poderá facilmente cortar os dedos.
- Se as lâminas ficarem encravadas, desligue o aparelho da tomada antes de retirar os ingredientes que estão a bloquear as lâminas.

Atenção
- Para evitar perigos devido à reposição inadvertida do dispositivo de corte térmico, este aparelho não deve ser alimentado através de um dispositivo de ligação externa, como um temporizador, nem ligado a um circuito que seja regularmente ligado e desligado pelo utilitário.
- Não utilize o aparelho incorretamente de forma a evitar possíveis ferimentos.
- Nunca coloque no copo misturador ingredientes que estejam a uma temperatura superior a 80 °C.
- Para evitar salpicos, não deite mais do que 1,5 litros de líquido no copo, especialmente se processar a uma velocidade elevada. Não coloque mais do que 1,25 litros no copo misturador quando processar líquidos quentes ou ingredientes com tendência para formar espuma.
- Se os alimentos aderirem ao copo misturador, desligue o aparelho e retire a ficha da tomada. Em seguida, utilize uma espátula para soltar os alimentos.
- Certifique-se sempre de que a tampa está bem fechada/montada e de que o copo medidor está colocado correctamente antes de ligar o aparelho.
- Não utilize o aparelho durante mais de 2 minutos de cada vez.
- Deixe sempre o aparelho arrefecer até à temperatura ambiente entre a preparação de cada dose.
- Nível de ruído: Lc = 86 dB(A).

Picadora

Aviso
- Certifique-se de que o encaixe está bem montado na taça da picadora antes de montar a picadora no motor.
- Não toque nos rebordos de corte das lâminas da picadora quando estiver a manuseá-las ou lavá-las. Estas são muito afiadas e poderá facilmente cortar os dedos.
- Nunca introduza os dedos ou um objecto na taça da picadora com o aparelho em funcionamento.
- Se as lâminas ficarem encravadas, desligue o aparelho da tomada antes de retirar os ingredientes que estão a bloquear as lâminas.

Atenção
- Certifique-se sempre de que a tampa está correctamente instalada na taça da picadora antes de ligar o aparelho.
- Se os alimentos aderirem à taça da picadora, desligue o aparelho e retire a ficha da tomada. Em seguida, utilize uma espátula para soltar os alimentos.
- Nunca utilize a picadora durante mais de 30 segundos ininterruptamente.
- Deixe sempre o aparelho arrefecer até à temperatura ambiente entre a preparação de cada dose.

Moinho

Aviso
- Certifique-se de que as lâminas estão bem montadas no moinho antes de o montar no motor.
- Nunca utilize o moinho para moer ingredientes muito duros como noz-moscada, cubos de açúcar e cubos de gelo.
- Não toque nos rebordos de corte das lâminas do moinho quando estiver a lavá-las. Estas são muito afiadas e poderá facilmente cortar os dedos.

Atenção
- Nunca utilize o moinho durante mais de 30 segundos ininterruptamente.
- Deixe sempre o aparelho arrefecer até à temperatura ambiente entre a preparação de cada dose.

Moinho

Aviso
- Certifique-se de que a tampa está bem apertada no moinho antes de o montar no motor.
- Nunca utilize o moinho para picar ingredientes muito duros, como noz-moscada e cubos de açúcar.
- Não toque nos rebordos de corte das lâminas do moinho quando estiver a utilizá-las ou a lavá-las. Estas são muito afiadas e poderá facilmente cortar os dedos.

Atenção
- Nunca utilize o moinho durante mais de 60 segundos ininterruptamente.
- Deixe sempre o aparelho arrefecer até à temperatura ambiente entre a preparação de cada dose.

Note
- Para garantir que os alimentos permanecem frescos, não os guarde no copo durante longos períodos de tempo.

Campos eletromagnéticos (CEM)
Este aparelho cumpre todas as normas e regulamentos aplicáveis relativos à exposição a campos eletromagnéticos.

Reciclagem
Este símbolo significa que este produto não deve ser eliminado juntamente com os resíduos domésticos comuns (2012/19/UE).
Siga as normas do seu país para a recolha seletiva de produtos elétricos e eletrónicos. A eliminação correta ajuda a evitar consequências prejudiciais para o meio ambiente e para a saúde pública.

Fecho de segurança incorporado
Esta funcionalidade assegura que só pode ligar o aparelho se o copo misturador, o moinho ou a taça da picadora estiverem correctamente montados no motor. Se o copo misturador, o moinho ou a taça da picadora estiverem correctamente montados, o fecho de segurança integrado será desbloqueado.

Proteção contra sobreaquecimento
O aparelho está equipado com uma proteção contra sobreaquecimento. Se o aparelho sobreaquecer, este desliga-se automaticamente (o que poderá ocorrer durante tarefas de processamento difíceis ou se o aparelho não for utilizado de acordo com as instruções no manual do utilizador). Se isto ocorrer, desligue e retire a ficha do aparelho e deixe-o arrefecer até à temperatura ambiente. De seguida, verifique se a quantidade de ingredientes que está a processar não excede a quantidade indicada no manual do utilizador ou se não há nada a bloquear as lâminas. Em seguida, volte a introduzir a ficha na tomada elétrica e ligue novamente o aparelho.

Garantia e assistência
A Versuni oferece uma garantia de dois anos após a compra deste produto. Esta garantia não é válida se um defeito se dever a uma utilização incorreta ou a uma manutenção deficiente. A nossa garantia não afeta os seus direitos enquanto consumidor abrangidos pela lei. Para obter mais informações ou invocar a garantia, visite o nosso website **www.philips.com/support**.

Receita
Para preparar esta receita, precisa do moinho (minipicadora). É importante ter em atenção que o moinho (minipicadora) não está incluído como um acessório padrão em todos os modelos desta gama de produtos. No entanto, pode ser facilmente encomendado como um acessório adicional. Para obter instruções detalhadas sobre como encomendar acessórios, consulte o capítulo dedicado "Encomendar acessórios" neste manual do utilizador.

– 200 g de carne de vaca (cubos de 2 x 2 x 2 cm);

Coloque a carne aos cubos no moinho (mini-picadora) e utilize a velocidade máxima durante 10 segundos.

Română

Important
Citește cu atenție această broșură cu informații importante înainte de a utiliza blenderul și păstreaz-o pentru consultare ulterioară.

Pericol
- Nu introdu blocul motor în apă sau în alt lichid și nici nu-l clăti sub jet de apă. Pentru curățarea blocului motor, utilizează numai o cârpă moale.

Avertisment
- Înainte de a conecta aparatul, verifică dacă tensiunea indicată pe aparat corespunde tensiunii de alimentare locale.
- În cazul în care cablul de alimentare este deteriorat, acesta trebuie înlocuit întotdeauna de Philips, de un centru de service autorizat de Philips sau de personal calificat în domeniu, pentru a evita orice accident.
- Nu folosi aparatul dacă ștecărul, cablul de alimentare sau alte componente sunt deteriorate.
- Nu utiliza niciodată vasul blenderului sau bolul de măcinare pentru a porni sau opri aparatul.
- Nu lăsa aparatul să funcționeze nesupravegheat.
- Acest aparat nu trebuie să fie utilizat de către copii. Nu lăsa aparatul și cablul său de alimentare la îndemâna copiilor.
- Aparatele pot fi utilizate de către persoane care au capacități fizice, mentale sau senzoriale reduse sau sunt lipsite de experiență și cunoștințe, dacă sunt supravegheate sau au fost instruite cu privire la utilizarea în condiții de siguranță a aparatului și dacă înțeleg pericolele pe care le prezintă.
- Copiii nu trebuie să se joace cu aparatul.
- Nu atinge lamele, în special atunci când aparatul este în funcțiune. Lamele sunt foarte ascuțite.
- Ai grijă dacă torni lichid fierbinte în robotul de bucătărie sau în blender, deoarece acesta poate fi evacuat din aparat din cauza generării bruște de abur.
- Aparatul este conceput pentru a fi utilizat exclusiv în aplicații electrocasnice.
- Nu atinge marginile tăioase ale blocului tăietor al blenderului atunci când îl manevrezi, golești recipientul și în timpul curățării. Acestea sunt foarte ascuțite și ți-ai putea tăia degetele foarte ușor.
- Asigură-te că aparatul este curățat corespunzător, mai ales suprafețele care vin în contact cu alimentele. Detalii privind curățarea pot fi găsite în figura 9.

Atenție
- Oprește aparatul și deconectează-l întotdeauna de la sursa de alimentare dacă este lăsat nesupravegheat și înainte de asamblare și dezasamblare, dacă se apropii de piese mobile în timpul utilizării sau pentru curățare.
- Nu utiliza niciodată accesorii sau componente de la alți producători sau nerecomandate explicit de Philips. Dacă utilizezi astfel de accesorii sau componente, garanția se anulează.
- Nu depăși indicația maximă de pe vasul blenderului sau de pe râșniță.
- Nu depăși cantitățile maxime și timpii de preparare indicați în tabelul corespunzător.
- Aparatul poate fi pornit doar dacă vasul blenderului sau râșnița este montată corect pe blocul motor.

Blender

Avertisment
- Nu introdu niciodată degetele sau un obiect în vasul blenderului în timpul funcționării aparatului.
- Asigură-te că blocul tăietor este bine fixat în vasul blenderului înainte de a monta vasul pe blocul motor.
- Nu atinge marginile tăioase ale blocului tăietor al blenderului atunci când îl manevrezi sau îl cureți. Acestea sunt foarte ascuțite și ți-ai putea tăia degetele foarte ușor.
- Dacă blocul tăietor se blochează, scoate aparatul din priză înainte de a îndepărta ingredientele care blochează lamele.

Atenție
- Pentru a evita pericolele datorate resetării necorespunzătoare a releului termic, acest aparat nu trebuie alimentat printr-un dispozitiv de comutație extern, cum ar fi un cronometru și nu trebuie conectat la un circuit care este pornit și oprit regulat de către aparat.
- Nu folosi greșit aparatul pentru a evita potențialele vătămări corporale.
- Nu umple niciodată vasul blenderului cu ingrediente mai fierbinți de 80 °C.
- Pentru a preveni vărsarea, nu turna în vasul blenderului o cantitate de lichid mai mare de 1,5 litri, în special când procesezi la o turație mare. Nu turna o cantitate de lichid de peste 1,25 litri în vasul blenderului atunci când procesezi lichide fierbinți sau ingrediente care tind să facă spumă.
- Dacă alimentele se lipesc de pereții vasului blenderului, oprește aparatul și scoate ștecherul din priză. Apoi utilizează o spatulă pentru a îndepărta alimentele de pe pereții vasului.
- Verifică întotdeauna capacul să fie bine închis/montat pe vas și vasul gradat să fie introdus corect în capac înainte de a porni aparatul.
- Nu lăsa aparatul să funcționeze mai mult de 2 minute odată.
- Lasă întotdeauna aparatul să se răcească la temperatura camerei după fiecare șarjă procesată.
- Nivel de zgomot: Lc = 86 dB(A)

Tocător

Avertisment
- Asigurați-vă că unitatea de cuplare este bine fixată în castronul tocătorului înainte de a monta tocătorul pe blocul motor.
- Nu atingeți marginile tăioase ale blocului tăietor al tocătorului atunci când îl manevrați sau îl curățați. Acestea sunt foarte ascuțite și ți-ai putea tăia degetele foarte ușor.
- Nu introdu niciodată degetele sau un obiect în castronul tocătorului în timpul funcționării aparatului.

- Dacă blocul tăietor se blochează, scoate aparatul din priză înainte de a îndepărta ingredientele care blochează lamele.

Atenţie
- Verifică întotdeauna dacă ai montat bine capacul pe castronul tocătorului înainte de a porni aparatul.
- Dacă alimentele se lipesc de peretele castronului tocătorului, opriţi aparatul şi scoateţi-l din priză. Apoi utilizează o spatulă pentru a îndepărta alimentele de pe pereţii vasului.
- Nu utiliza niciodată tocătorul mai mult de 30 de secunde neîntrerupt.
- Lasă întotdeauna aparatul să se răcească la temperatura camerei după fiecare şarjă procesată.

Râşniţă

Avertisment
- Asigură-te că blocul tăietor este bine fixat pe râşniţă înainte de a o monta pe blocul motor.
- Nu utiliza niciodată râşniţa pentru a măcina ingrediente foarte tari, cum ar fi nucşoară, zahăr candel sau cuburi de gheaţă.
- Nu atinge marginile tăioase ale blocului tăietor al râşniţei atunci când o cureţi. Acestea sunt foarte ascuţite şi ţi-ai putea tăia degetele foarte uşor.

Atenţie
- Nu utilizaţi niciodată râşniţa mai mult de 30 de secunde fără întrerupere.
- Lasă întotdeauna aparatul să se răcească la temperatura camerei după fiecare şarjă procesată.

Râşniţă

Avertisment
- Asigură-te că capacul este bine fixat pe râşniţă înainte de a monta râşniţa pe blocul motor.
- Nu utiliza niciodată râşniţa pentru a măcina ingrediente foarte tari, cum ar fi nucşoara şi zahărul candel.
- Nu atinge marginile tăioase ale lamelor râşniţei atunci când o foloseşti sau o cureţi. Acestea sunt foarte ascuţite şi ţi-ai putea tăia degetele foarte uşor.

Atenţie
- Nu utiliza niciodată râşniţa mai mult de 60 de secunde fără întrerupere.
- Lasă întotdeauna aparatul să se răcească la temperatura camerei după fiecare şarjă procesată.

Notă
- Pentru a te asigura că alimentele rămân proaspete, nu le depozita în recipientul on-the-go pe termen lung.

Câmpuri electromagnetice (EMF)
Acest aparat respectă standardele şi reglementările aplicabile privind expunerea la câmpuri electromagnetice.

Reciclarea
Acest simbol înseamnă că produsul nu poate fi eliminat împreună cu gunoiul menajer obişnuit (2012/19/UE).
Urmează regulile din ţara ta pentru colectarea separată a produselor electrice şi electronice. Eliminarea corectă contribuie la prevenirea consecinţelor negative asupra mediului şi asupra sănătăţii umane.

Dispozitivul de siguranţă încorporat
Această caracteristică asigură că poţi porni aparatul doar dacă vasul blenderului, râşniţa sau castronul tocătorului este montat corespunzător pe blocul motor. Dacă vasul blenderului, râşniţa sau castronul tocătorului sunt montate corect, blocajul de siguranţă încorporat este decuplat.

Protecţie la supraîncălzire
Aparatul este echipat cu protecţie la supraîncălzire. Dacă aparatul se supraîncălzeşte, se opreşte automat (ceea ce s-ar putea întâmpla în timpul operaţiilor dificile de procesare sau dacă aparatul nu este utilizat în conformitate cu instrucţiunile din manualul de utilizare). În acest caz, întâi opreşte şi scoate din priză aparatul şi lasă-l să se răcească la temperatura camerei. Verifică apoi cantitatea de ingrediente pe care le procesezi pentru a te asigura că nu o depăşeşte pe cea menţionată în manualul de utilizare sau dacă ceva blochează blocul tăietor. Apoi introdu ştecherul înapoi în priza de alimentare şi reporneşte aparatul.

Garanţie şi asistenţă
Versuni oferă o garanţie de doi ani după achiziţia acestui produs. Această garanţie nu este valabilă dacă o defecţiune se datorează utilizării incorecte sau întreţinerii necorespunzătoare. Garanţia noastră nu îţi afectează drepturile de consumator conferite prin lege. Pentru mai multe informaţii sau pentru revendicarea garanţiei, accesează site-ul nostru web **www.philips.com/support**.

Reţete
Pentru a pregăti această reţetă, vei avea nevoie de râşniţă (tocător fin). Este important să reţii că râşniţa (tocătorul fin) nu este inclusă ca accesoriu standard la fiecare model din această gamă de produse. Cu toate acestea, poate fi comandat cu uşurinţă ca un accesoriu suplimentar. Pentru instrucţiuni detaliate despre cum să comanzi accesorii, consultă capitolul dedicat, „Comandarea accesoriilor" din acest manual de utilizare.

- 200 g carne de vită (cub de 2x2x2 cm);

Pune cubul de vită în râşniţă (tocătorul fin) şi utilizează viteza maximă timp de 10 secunde.

Русский

Важная информация
Перед началом эксплуатации блендера внимательно ознакомьтесь с настоящим буклетом и сохраните его для дальнейшего использования в качестве справочного материала.

Опасно!
- Запрещается погружать блок электродвигателя в воду или другие жидкости, а также промывать его под струей воды. Для очистки блока электродвигателя пользуйтесь только влажной тканью.

Внимание!
- Перед подключением прибора убедитесь, что указанное на нем напряжение соответствует напряжению местной электросети.
- В случае повреждения сетевого шнура его необходимо заменить. Чтобы обеспечить безопасную эксплуатацию прибора, заменяйте шнур только в авторизованном сервисном центре Philips или в сервисном центре с персоналом высокой квалификации.
- Не пользуйтесь прибором, если сетевой шнур, сетевая вилка или другие детали повреждены.
- Не используйте кувшин блендера или стакан мельницы для включения или выключения прибора.
- Запрещается оставлять включенный прибор без присмотра.
- Данный прибор не предназначен для детей. Храните прибор и шнур в недоступном для детей месте.
- Лица с ограниченными физическими или интеллектуальными возможностями, а также лица с недостаточным опытом и знаниями могут пользоваться этим прибором только под присмотром других лиц или после инструктирования о безопасном использовании прибора и потенциальных опасностях.
- Не позволяйте детям играть с прибором.
- Не прикасайтесь к ножам, если прибор подключен к электросети. Лезвия очень острые!
- Во избежание ожога паром соблюдайте особую осторожность, наливая горячую жидкость в кухонный комбайн или блендер.
- Данный прибор предназначен только для использования в домашних условиях.
- Не касайтесь режущим краям ножевого блока блендера при работе с прибором, опустошении контейнера и во время очистки. Они очень острые, и вы можете пораниться.
- Обязательно выполняйте должную очистку прибора. В частности это относится к поверхностям, контактирующим с ингредиентами. Процедура очистки описана на рис. 9.

Внимание!
- Оставляя прибор без присмотра, а также перед сборкой, разборкой или очисткой и прежде чем прикасаться к движущимся частям, всегда выключайте прибор и отключайте его от источника питания.
- Запрещается пользоваться какими-либо аксессуарами или деталями других производителей, а также аксессуарами и деталями, не имеющими специальной рекомендации Philips. При использовании таких аксессуаров и деталей гарантийные обязательства теряют силу.
- Не заполняйте кувшин блендера и мельницу выше отметки максимального уровня.
- Не превышайте максимальное количество продуктов и время работы прибора, указанные в таблице.
- Прибор можно включить, только если кувшин блендера или мельница правильно установлены на блок электродвигателя.

Блендер

Внимание!
- Запрещается опускать пальцы или какие-либо предметы внутрь кувшина блендера во время работы прибора.
- Перед тем, как присоединить кувшин блендера к блоку электродвигателя, убедитесь, что ножевой блок хорошо прикреплен к кувшину блендера.
- При обращении с ножевым блоком блендера, а также во время его очистки не прикасайтесь к режущим краям. Они очень острые, и вы можете пораниться.
- В случае заедания ножевого блока отключите прибор от сети, а затем извлеките продукты, препятствующие движению лезвий.

Внимание!
- Во избежание возникновения опасной ситуации из-за случайного срабатывания плавкого предохранителя не подключайте прибор к внешним выключающим устройствам, таким как таймер, или к сети, в которой возможны сбои подачи электропитания.
- Не используйте прибор в непредназначенных для этого целях во избежание получения травм.
- Не помещайте в кувшин блендера ингредиенты, температура которых выше 80 °C.
- Во избежание разбрызгивания не наполняйте кувшин блендера жидкостью выше отметки 1,5 литра, особенно при обработке с высокой скоростью. При обработке горячих жидкостей или ингредиентов, образующих пену при взбивании, их объем не должен превышать 1,25 литра.
- Если продукты налипли на стенки кувшина блендера, выключите прибор и отключите его от электросети. Затем снимите продукты со стенок лопаточкой.
- Перед тем как включить прибор, убедитесь, что кувшин должным образом закрыт крышкой, а мерный стакан правильно присоединен к крышке.
- Во избежание разбрызгивания не наполняйте кувшин блендера жидкостью выше отметки 1,5 литра, особенно при обработке с высокой скоростью.
- Всегда давайте прибору остыть до комнатной температуры перед обработкой следующей порции продуктов.
- Уровень шума: Lc = 86 дБ (A)

Измельчитель

Внимание!
- Перед тем как установить измельчитель на блок электродвигателя, убедитесь, что соединительное устройство надежно закреплено на чаше измельчителя.
- При обращении с ножевым блоком измельчителя, а также во время его очистки не прикасайтесь к режущим краям. Они очень острые, и вы можете пораниться.
- Запрещается опускать пальцы или какие-либо предметы в чашу измельчителя во время работы прибора.
- В случае заедания ножевого блока отключите прибор от сети, а затем извлеките продукты, препятствующие движению лезвий.

Внимание!
- Прежде чем включать прибор, убедитесь, что крышка правильно установлена на чаше измельчителя.
- Если продукты налипли на стенки чаши измельчителя, выключите прибор и отсоедините его от сети. Затем снимите продукты со стенок лопаточкой.
- Запрещается использовать измельчитель дольше 30 секунд без перерыва.
- Всегда давайте прибору остыть до комнатной температуры перед обработкой следующей порции продуктов.

Мельница

Внимание!
- Перед тем как установить мельницу на блок электродвигателя, убедитесь, что ножевой блок хорошо закреплен.
- Не используйте мельницу для перемалывания слишком твердых продуктов, например, мускатных орехов, кускового сахара и кубиков льда.
- При очистке не прикасайтесь к режущим краям ножевого блока мельницы. Они очень острые, и вы можете пораниться.

Внимание!
- Запрещается использовать мельницу в течение более 30 секунд без перерыва.
- Всегда давайте прибору остыть до комнатной температуры перед обработкой следующей порции продуктов.

Дробилка

Внимание!
- Перед тем как установить дробилку на блок электродвигателя, убедитесь, что крышка хорошо закреплена на дробилке.
- Никогда не используйте дробилку для перемалывания очень твердых ингредиентов, таких как мускатный орех и каменный сахар.
- При обращении с ножевым блоком дробилки, а также во время его очистки не прикасайтесь к режущим краям. Они очень острые, и вы можете пораниться.

Внимание!
- Запрещается использовать дробилку дольше 60 секунд без перерыва.
- Всегда давайте прибору остыть до комнатной температуры перед обработкой следующей порции продуктов.

Примечание
- Чтобы еда оставалась свежей, не храните ее в стакане в течение длительного времени.

Электромагнитные поля (ЭМП)
Этот прибор соответствует применимым стандартам и нормам по воздействию электромагнитных полей.

Утилизация
Этот символ означает, что продукт не может быть утилизирован вместе с бытовыми отходами (2012/19/ЕС).
Выполняйте раздельную утилизацию электрических и электронных изделий в соответствии с правилами, принятыми в вашей стране. Правильная утилизация помогает предотвратить негативное воздействие на окружающую среду и здоровье человека.

Встроенный замок
Благодаря этой функции прибор включается, только если кувшин блендера, мельница или чаша измельчителя правильно установлены на блоке электродвигателя. Если кувшин блендера, мельница или чаша измельчителя установлены правильно, встроенный фиксатор будет разблокирован.

Защита от перегрева
Прибор оснащен функцией защиты от перегрева. В случае перегрева прибор выключается автоматически. Такая ситуация может возникнуть при обработке больших порций или в случае несоблюдения рекомендаций, описанных в инструкции по эксплуатации. Если это произошло, выключите прибор и отключите его от сети, дайте ему остыть до комнатной температуры. Затем убедитесь, что количество обрабатываемых ингредиентов не превышает значений, указанных в инструкции по эксплуатации, и что ножевой блок не заблокирован. Затем снова подключите прибор к электросети и включите его.

Гарантия и поддержка
Versuni предлагает 2-летнюю гарантию на данный продукт, которая начинает свое действие с даты его приобретения. Гарантия аннулируется, если дефект продукта возник вследствие неверного использования или отсутствия должного обслуживания. Наша гарантия не влияет на ваши права потребителя и возможность их осуществления. Больше информации об использовании гарантии см. на нашем веб-сайте **www.philips.com/support**.

Гарантийный талон	
Изделие	
Модель	
Цена	
Дата продажи	
Фирма продавец	
Штамп магазина	

Изделие получил в исправном состоянии, в полной комплектности, с инструкцией по эксплуатации на родном языке. Со всеми техническими характеристиками, функциональными возможностями и правилами эксплуатации ознакомлен. Изделие осмотрено и проверено в моем присутствии, претензий к качеству и внешнему виду не имею. Все изложенное в инструкции по эксплуатации и гарантийном талоне обязуюсь выполнять и гарантирую выполнение всеми пользователями изделия. С условиями гарантии ознакомлен и согласен:
(ФИО и подпись покупателя) ______________________

Рецепт
Для приготовления по этому рецепту вам потребуется мельница (мини-измельчитель). Важно отметить, что мельница (мини-измельчитель) не входит в стандартный комплект поставки всех моделей в этой линейке продукции. Однако ее можно легко заказать в качестве дополнительного аксессуара. Для получения подробных инструкций по заказу аксессуаров см. отдельную главу "Заказ аксессуаров" в этой инструкции по эксплуатации.

- 200 г говядины (кубик 2х2х2 см);

Положите говядину в мельницу (мини-измельчитель) и включите прибор на максимальной скорости на 10 секунд.

Slovenčina

Dôležité
Pred použitím mixéra si pozorne prečítajte tento leták s dôležitými informáciami a uschovajte si ho na neskoršie použitie.

Nebezpečenstvo
- Pohonnú jednotku nikdy neponárajte do vody ani inej kvapaliny, ani ju neoplachujte pod tečúcou vodou. Na čistenie pohonnej jednotky používajte iba vlhkú utierku.

Varovanie
- Pred pripojením zariadenia skontrolujte, či sa napätie uvedené na zariadení zhoduje s napätím v sieti.
- V prípade poškodenia elektrického kábla je potrebné si ho dať vymeniť v spoločnosti Philips, servisnom stredisku spoločnosti Philips alebo u podobne kvalifikovaných osôb, aby sa predišlo možným rizikám.
- Zariadenie nepoužívajte, ak sú zástrčka, sieťový kábel alebo iné súčiastky poškodené.
- Nikdy nepoužívajte nádobu mixéra alebo nádobu mlynčeka na zapnutie alebo vypnutie zariadenia.
- Zariadenie nikdy nenechávajte spustené bez dozoru.
- Toto zariadenie nesmú používať deti. Zariadenie a jeho kábel uchovávajte mimo dosahu detí.
- Zariadenia môžu byť používané osobami, ktoré majú obmedzené telesné, zmyslové alebo mentálne schopnosti alebo nemajú dostatok skúseností a znalostí, pokiaľ sú pod dozorom alebo im bolo vysvetlené bezpečné používanie zariadenia a za predpokladu, že rozumejú príslušným rizikám.
- Deti sa nesmú hrať s týmto zariadením.
- Nedotýkajte sa čepelí, najmä keď je zariadenie zapojené do siete. Čepele sú mimoriadne ostré.
- Pri nalievaní horúcej kvapaliny do kuchynského robota alebo mixéra buďte opatrní, pretože môže dôjsť k jej vyprsknutiu zo zariadenia v dôsledku náhleho návalu pary.
- Zariadenie je určené výlučne na používanie v domácnosti.
- Pri manipulácii, vyprázdňovaní nádoby a počas čistenia sa nedotýkajte rezných hrán nástavca s čepeľami mixéra. Sú veľmi ostré a ľahko by ste si na nich mohli porezať prsty.
- Uistite sa, že je zariadenie správne vyčistené. Najmä povrchy, ktoré prídu do styku s potravinami. Podrobnosti o čistení nájdete na obrázku 9.

Upozornenie
- Vypnite zariadenie a vždy ho odpojte od zdroja napájania v prípade, že ho nepoužívate, a pred každým skladaním, rozoberaním a pripájaním pohyblivých častí, ako aj pred čistením.
- Nikdy nepoužívajte príslušenstvo ani súčiastky od iných výrobcov ani príslušenstvo, ktoré spoločnosť Philips výslovne neodporučila. Ak takéto príslušenstvo alebo súčiastky použijete, záruka stráca platnosť.
- Neprekračujte značku maximálnej hladiny na nádobe mixéra ani na mlynčeku.
- Neprekračujte maximálne množstvá a doby spracovania, ktoré sú uvedené v príslušnej tabuľke.
- Zariadenie sa smie zapnúť len v prípade, ak je na pohonnej jednotke správne nasadená nádoba mixéra alebo mlynček.

Mixér

Varovanie
- Kým pohonná jednotka pracuje, do nádoby mixéra nikdy nesiahajte prstami ani inými predmetmi.
- Pred upevnením nádoby mixéra na pohonnú jednotku sa uistite, že nadstavec s čepeľami je bezpečne upevnený k nádobe mixéra.
- Pri narábaní so zariadením alebo jeho čistení sa nedotýkajte rezných hrán nástavca s čepeľami mixéra. Sú veľmi ostré a ľahko by ste si na nich mohli porezať prsty.
- Ak sa nadstavec s čepeľami zasekne, najskôr odpojte zariadenie zo siete, a až potom uvoľnite suroviny, ktoré blokujú čepele.

Upozornenie
- Aby ste predišli nebezpečenstvu neúmyselného vynulovania tepelného odpojenia, toto zariadenie nesmiete napájať prostredníctvom externého spínacieho zariadenia, ako je napríklad časovač, ani ho nesmiete pripojiť k rozvodu, ktorý sa pravidelne zapína a vypína v rámci verejných služieb.
- Zariadenie používajte v súlade s pokynmi, aby ste predišli možnému zraneniu.
- Do nádoby mixéra nevkladajte suroviny, ktorých teplota presahuje 80 °C.
- Aby ste predišli rozliatiu, objem kvapaliny v nádobe mixéra nesmie presiahnuť 1,5 litra, najmä ak použijete vysokú rýchlosť spracovania. Ak spracovávate horúce kvapaliny alebo suroviny, ktoré tvoria penu, do nádoby mixéra nalejte maximálne 1,25 litra surovín.
- Ak sa jedlo prilepí k stene nádoby mixéra, zariadenie vypnite a odpojte ho zo siete. Potom pomocou varešky odstráňte jedlo zo steny.
- Pred zapnutím zariadenia vždy skontrolujte, či je veko riadne uzatvorené/nasadené na nádobe a odmerka vsunutá do veka.
- Spotrebič nenechávajte pracovať bez prestávky dlhšie ako 2 minúty.
- Po spracovaní každej dávky nechajte zariadenie vždy vychladnúť na izbovú teplotu.
- Deklarovaná hodnota emisie hluku je 86 dB(A), čo predstavuje hladinu A akustického výkonu vzhľadom na referenčný akustický výkon 1 pW.

Nadstavec na sekanie

Varovanie
- Pred upevnením nástavca na sekanie na pohonnú jednotku sa uistite, že je pripájacia jednotka bezpečne pripevnená k nádobe na sekanie.
- Pri čistení sa nedotýkajte rezných hrán čepelí nástavca na sekanie. Sú veľmi ostré a ľahko by ste si na nich mohli porezať prsty.
- Kým zariadenie pracuje, do nádoby na sekanie nikdy nesiahajte prstami ani inými predmetmi.
- Ak sa nadstavec s čepeľami zasekne, najskôr odpojte zariadenie zo siete, a až potom uvoľnite suroviny, ktoré blokujú čepele.

Upozornenie
- Pred zapnutím zariadenia sa vždy uistite, že na nádobe na sekanie je správne nasadené veko.
- Ak sa jedlo prilepí k stene nádoby na sekanie, zariadenie vypnite a odpojte ho zo siete. Potom pomocou varešky odstráňte jedlo zo steny.
- Nádobu s nadstavcom na sekanie nikdy nenechávajte pracovať bez prestávky viac ako 30 sekúnd.
- Po spracovaní každej dávky nechajte zariadenie vždy vychladnúť na izbovú teplotu.

Mlynček

Varovanie
- Pred upevnením mlynčeka na pohonnú jednotku sa uistite, že nástavec s čepeľami je bezpečne upevnený k mlynčeku.
- Mlynček nesmiete nikdy použiť na mletie veľmi tvrdých surovín, ako napr. muškátového orecha, čínskeho tvrdého cukru alebo kociek ľadu.
- Pri čistení sa nedotýkajte rezných hrán nástavca s čepeľami mlynčeka. Sú veľmi ostré a ľahko by ste si na nich mohli porezať prsty.

Upozornenie
- Mlynček nikdy nenechávajte pracovať bez prestávky viac ako 30 sekúnd.
- Po spracovaní každej dávky nechajte zariadenie vždy vychladnúť na izbovú teplotu.

Mlynček

Varovanie
- Pred upevnením mlynčeka na pohonnú jednotku sa uistite, že je veko bezpečne upevnené na mlynčeku.
- Mlynček nesmiete nikdy použiť na mletie veľmi tvrdých surovín ako napr. muškátového orecha alebo čínskeho tvrdého cukru.
- Pri čistení alebo používaní sa nedotýkajte rezných hrán čepelí mlynčeka. Sú veľmi ostré a ľahko by ste si na nich mohli porezať prsty.

Upozornenie
- Mlynček nikdy nenechávajte pracovať bez prestávky viac ako 60 sekúnd.
- Po spracovaní každej dávky nechajte zariadenie vždy vychladnúť na izbovú teplotu.

Poznámka
- Aby ste zaistili, že jedlo zostane čerstvé, nenechávajte ho dlho v pohári.

Elektromagnetické polia (EMF)
Tento spotrebič vyhovuje príslušným normám a smerniciam týkajúcim sa vystavenia elektromagnetickým poliam.

Recyklácia
Tento symbol znamená, že tento výrobok sa nesmie likvidovať s bežným komunálnym odpadom (smernica 2012/19/EÚ).
Postupujte podľa predpisov platných vo vašej krajine pre separovaný zber elektrických a elektronických výrobkov. Správna likvidácia pomáha zabrániť negatívnym dopadom na životné prostredie a ľudské zdravie.

Zabudovaný bezpečnostný zámok
Táto funkcia zabezpečuje, že zariadenie môžete zapnúť len v prípade, ak je nádoba mixéra, mlynček alebo nádoba na sekanie správne nasadená na pohonnú jednotku. Pri správnom nasadení nádoby mixéra, mlynčeka alebo nádoby na sekanie sa zabudovaný bezpečnostný zámok odistí.

Ochrana proti prehriatiu
Zariadenie je vybavené ochranou proti prehriatiu. Ak sa zariadenie prehreje, automaticky sa vypne (to sa môže stať počas náročného spracovania surovín alebo ak sa zariadenie nepoužíva v súlade s pokynmi v návode). Ak sa vyskytne takýto problém, vypnite zariadenie, odpojte ho od siete a nechajte ho vychladnúť na izbovú teplotu. Potom skontrolujte, či množstvo spracúvaných surovín nepresahuje množstvo uvedené v návode na používanie alebo či niečo neblokuje nástavec s čepeľami. Potom zariadenie znova pripojte k elektrickej zásuvke a zapnite ho.

Záruka a podpora
Versuni ponúka dvojročnú záruku po zakúpení tohto produktu. Táto záruka neplatí na poškodenie spôsobené nesprávnym použitím alebo nedostatočnou údržbou. Naša záruka nemá podľa zákona vplyv na vaše práva spotrebiteľa. Ďalšie informácie alebo uplatnenie záruky nájdete na našej webovej stránke **www.philips.com/support**.

Recept
Na prípravu tohto receptu budete potrebovať mlynček (Mini-Chopper). Mlynček (Mini-Chopper) nie je štandardné príslušenstvo a nie je súčasťou každého modelu tohto produktového radu. Napriek tomu, si ho môžete jednoducho objednať ako doplnkové príslušenstvo. Viac informácií o tom, ako si objednať príslušenstvo nájdete v príslušnej kapitole „Objednávanie príslušenstva" tohto návodu na obsluhu.

– 200 g hovädzie (2x2x2 cm kocka);

Do mlynčeka (Mini-Chopper) vložte hovädziu kocku a použite max. rýchlosť na 10 sekúnd.

Slovenščina

Pomembno
Pred uporabo mešalnika natančno preberite ta letak s pomembnimi informacijami in ga shranite za poznejšo uporabo.

Nevarnost
- Motorne enote nikoli ne potapljajte v vodo ali katero koli drugo tekočino ter je ne spirajte pod pipo. Motorno enoto očistite z vlažno krpo.

Opozorilo
- Preden priključite aparat v električno omrežje, preverite, ali napetost, navedena na aparatu, ustreza napetosti lokalnega električnega omrežja.
- Poškodovani omrežni kabel sme zamenjati le podjetje Philips, Philipsov pooblaščeni servis ali ustrezno usposobljene osebje.
- Aparata ne uporabljajte, če je poškodovan vtič, kabel ali katera druga komponenta.
- Aparata ne poskušajte vklopiti ali izklopiti s posodo mešalnika ali mlina.
- Aparata ne pustite delovati brez nadzora.
- Aparatane smejo uporabljati otroci. Aparat in kabel hranite izven dosega otrok.
- Aparate lahko uporabljajo osebe z zmanjšanimi fizičnimi ali psihičnimi sposobnostmi ali s pomanjkljivimi izkušnjami in znanjem, če so prejele navodila glede varne uporabe aparata ali jih pri uporabi nadzoruje odgovorna oseba, ki jih opozori na morebitne nevarnosti.
- Otroci naj se ne igrajo z aparatom.
- Ne dotikajte se rezil, predvsem, ko je aparat priključen na električno omrežje. Rezila so zelo ostra.
- Bodite previdni, ko v multipraktik ali mešalnik nalijete vročo tekočino, ker ob nenadnem izpustu pare lahko brizgne iz aparata.
- Aparat je namenjen samo uporabi v gospodinjstvu.
- Pri rokovanju s posodo, praznjenju te in med čiščenjem se ne dotikajte robov rezilne enote mešalnika. Ti so zelo ostri, zato se lahko hitro urežete.
- Prepričajte se, da je aparat pravilno očiščen. Še posebej površine, ki so v stiku s hrano. Podrobnosti o čiščenju najdete na sliki 9.

Pozor
- Če aparata ne uporabljate oziroma preden ga sestavite, razstavite, očistite ali se približate delom, ki se med uporabo premikajo, ga izklopite in izključite iz napajanja.
- Ne uporabljajte dodatne opreme ali delov drugih proizvajalcev, ki jih Philips izrecno ne priporoča. Uporaba takšnih dodatkov ali delov razveljavi garancijo.
- Ne prekoračite največje količine sestavin, označene na posodi mešalnika in mlinu.
- Ne prekoračite največjih količin in časov obdelav, navedenih v tabelah.
- Aparat lahko vklopite samo, če je posoda mešalnika ali mlin pravilno nameščen na motorno enoto.

Mešalnik

Opozorilo
- Med delovanjem aparata v posodo mešalnika ne segajte s prsti ali s katerim drugim predmetom.
- Preden namestite posodo mešalnika na motorno enoto, se prepričajte, da je rezilna enota varno pritrjena na posodo.
- Ko držite ali čistite rezilno enoto mešalnika, se ne dotikajte njenih robov. Ti so zelo ostri, zato se lahko hitro urežete.
- Če se rezilna enota zatakne, aparat izključite iz električnega omrežja in šele nato odstranite hrano, ki blokira rezila.

Pozor
- Da bi preprečili nevarnost zaradi napačno ponastavljene termične varovalke, aparata ne priklapljajte na zunanjo preklopno napravo, kot je časovnik, ali na tokokrog, ki ga pripomoček redno vklaplja in izklaplja.
- Aparata ne uporabljajte na neustrezen način, da ne pride do poškodb.
- Posode mešalnika ne polnite s sestavinami, katerih temperatura presega 80 ºC.
- Da preprečite polivanje, posode mešalnika ne napolnite z več kot 1,5 litra tekočine, zlasti če mešalnik deluje pri najvišji hitrosti. Ko obdelujete vroče tekočine ali sestavine, ki se rade penijo, v posodo mešalnika ne nalijte več kot 1,25 litra tekočine.
- Če se hrana prime stene posode mešalnika, aparat izklopite in izključite iz vtičnice. Nato z lopatico odstranite hrano s stene.
- Pred vklopom aparata preverite, ali je pokrov pravilno zaprt/nameščen na posodi in ali je vanj pravilno vstavljena merilna posodica.
- Aparata ne pustite delovati neprekinjeno več kot 2 minuti.
- Po posamezni obdelavi počakajte, da se aparat ohladi na sobno temperaturo.
- Raven hrupa: Lc = 86 dB (A)

Sekljalnik

Opozorilo
- Preden namestite sekljalnik na motorno enoto, preverite, ali je sklopna enota varno pritrjena na posodo sekljalnika.
- Ko držite ali čistite rezilno enoto sekljalnika, se ne dotikajte njenih robov. Ti so zelo ostri, zato se lahko hitro urežete.
- Med delovanjem aparata ne segajte v posodo sekljalnika s prsti ali drugimi predmeti.
- Če se rezilna enota zatakne, aparat izključite iz električnega omrežja in šele nato odstranite hrano, ki blokira rezila.

Pozor
- Preverite, ali je pokrov pravilno nameščen na posodo sekljalnika, preden vklopite aparat.
- Če se hrana prime stene sekljalnika, aparat izklopite in izključite z napajanja. Nato z lopatico odstranite hrano s stene.
- Sekljalnika ne uporabljajte neprekinjeno več kot 30 sekund.
- Po posamezni obdelavi počakajte, da se aparat ohladi na sobno temperaturo.

Mlin

Opozorilo
- Preden mlin namestite na motorno enoto, se prepričajte, da je rezilna enota zanesljivo pritrjena na mlin.
- Mlina ne uporabljajte za mletje zelo trdnih sestavin, kot so muškatni orešček, kitajske sladkorne kocke in ledene kocke.
- Ko čistite rezilno enoto mlina, se ne dotikajte njenih robov. Ti so zelo ostri, zato se lahko hitro urežete.

Pozor
- Mlina ne uporabljajte neprekinjeno več kot 30 sekund.
- Po posamezni obdelavi počakajte, da se aparat ohladi na sobno temperaturo.

Mlinček

Opozorilo
- Preden mlinček namestite na motorno enoto, se prepričajte, da je pokrov zanesljivo pritrjen na nanj.
- Mlinčka nikoli ne uporabljajte za mletje izredno trdih sestavin, kot sta muškatni orešček in kamniti sladkor.
- Ko držite ali čistite rezilno enoto mlinčka, se ne dotikajte njenih robov. Ti so zelo ostri, zato se lahko hitro urežete.

Pozor
- Mlinčka ne uporabljajte neprekinjeno več kot 60 sekund.
- Po posamezni obdelavi počakajte, da se aparat ohladi na sobno temperaturo.

Opomba
- Da bo hrana ostala sveža, je ne shranjujte zelo dolgo v posodi.

Elektromagnetna polja (EMF)
Ta aparat ustreza veljavnim standardom in predpisom glede izpostavljenosti elektromagnetnim poljem.

Recikliranje
Ta simbol pomeni, da izdelka ne smete odlagati skupaj z običajnimi gospodinjskimi odpadki (2012/19/EU).
Upoštevajte državne predpise za ločeno zbiranje električnih in elektronskih izdelkov. S pravilnim odlaganjem pripomorete k preprečevanju negativnih vplivov na okolje in zdravje ljudi.

Vgrajena varnostna ključavnica
Ta funkcija zagotavlja, da aparat lahko vklopite samo, če je posoda mešalnika, mlin ali posoda sekljalnika pravilno nameščena na motorno enoto. Če je posoda mešalnika, mlin ali posoda sekljalnika pravilno nameščena, je vgrajena varnostna ključavnica odklenjena.

Zaščita pred pregrevanjem
Aparat ima zaščito pred pregrevanjem. Če se aparat pregreje, se samodejno izklopi (kar se lahko zgodi med obdelavo večje količine ali če aparata ne uporabljate v skladu z navodili v tem priročniku). Če se to zgodi, aparat najprej izklopite in izključite ter počakajte, da se ohladi na sobno temperaturo. Nato preverite, ali količina sestavin, ki jih obdelujete, presega količino, ki je navedena v uporabniškem priročniku, ali da ni prišlo do blokiranja rezilne enote. Nato omrežni vtikač priključite na napajalno vtičnico in znova vklopite aparat.

Garancija in podpora
Versuni za ta izdelek nudi dveletno garancijo po nakupu. Ta garancija ne velja, če je okvara posledica nepravilne uporabe ali slabega vzdrževanja. Naša garancija ne vpliva na vaše pravice, ki jih imate kot potrošnik v skladu z zakonodajo. Za več informacij ali za uveljavljanje garancije obiščite naše spletno mesto **www.philips.com/support**.

Recept
Za pripravo tega recepta potrebujete mlin (majhen sekljalnik). Ne pozabite, da mlin (majhen sekljalnik) ni priložen vsakemu modelu v tej ponudbi kot standardni dodatek. Vendar ga lahko dodatno naročite. Za več podrobnosti, kako naročiti dodatke, si oglejte poglavje "Naročanje dodatkov" v navodilih za uporabo.

– 200 g govedine (kocke velikosti 2 x 2 x 2 cm);

Kocke govedine dodajte v mlin (majhen sekljalnik) in obdelujte pri najvišji hitrosti 10 sekund.

Shqip

E rëndësishme
Lexoni këtë fletushkë të informacionit të rëndësishëm përpara se ta përdorni mikserin, dhe ruajeni për referencën tuaj në të ardhmen.

Rrezik
- Mos e zhytni kurrë njësinë e motorit në ujë apo në ndonjë lëng tjetër, as mos e shpëlani në rubinet. Përdorni vetëm një leckë të njomë për ta pastruar njësinë e motorit.

Paralajmërim
- Përpara se ta vini në punë pajisjen kontrolloni nëse tensioni i treguar në pajisje përkon me tensionin e rrjetit elektrik lokal.
- Nëse kordoni elektrik është i dëmtuar, ai duhet ndërruar nga "Philips", nga një pikë servisi e autorizuar nga "Philips" ose nga persona me kualifikim të ngjashëm, në mënyrë që të shmangni rrezikun.
- Mos e përdorni pajisjen nëse spina, kordoni elektrik apo pjesë të tjera janë të dëmtuara.
- Mos e përdorni kurrë kanën e mikserit apo kupën grirëse për ndezjen dhe fikjen e pajisjes.
- Mos lini që pajisja të punojë pa mbikëqyrje.
- Kjo pajisje nuk duhet përdorur nga fëmijët. Mbajeni pajisjen dhe kordonin larg vendeve ku mund të arrihet nga fëmijët.
- Pajisjet mund të përdoren nga personat me aftësi të reduktuara fizike, ndijuese ose mendore apo që kanë mungesë përvoje dhe njohurish vetëm nëse ata mbikëqyren ose udhëzohen për përdorimin e sigurt të pajisjeve dhe nëse ata kuptojnë rreziqet e përfshira.
- Fëmijët nuk duhet të luajnë me pajisjen.
- Mos i prekni tehet, sidomos kur pajisja është e futur në prizë. Tehet janë shumë të mprehta.
- Bëni kujdes nëse hidhni lëng të nxehtë në procesorin e ushqimeve apo në mikser, pasi mund të derdhet jashtë pajisjes për shkak të avullimit të papritur.
- Pajisja synohet vetëm për përdorim në ambiente shtëpie.
- Mos i prekni tehet prerëse të njësisë së thikave të mikserit gjatë trajtimit, zbrazjes së enës dhe gjatë pastrimit. Ato janë shumë të mprehta dhe mund t'jua presin fare lehtë gishtat.
- Sigurohuni që pajisja të jetë pastruar siç duhet. Sidomos sipërfaqet në kontakt me ushqimin. Detajet e pastrimit mund të gjenden në figurën 9.

Kujdes
- Fikeni pajisje dhe shkëputeni gjithnjë nga ushqimi elektrik nëse nuk është nën mbikëqyrje dhe, përpara montimin, zbërthimit, afrimit ndaj pjesëve që lëvizin apo pastrimit.
- Mos përdorni kurrë aksesorë apo pjesë nga prodhues të tjetër apo që nuk rekomandohen konkretisht nga "Philips". Nëse përdorni aksesorë apo pjesë të tilla, garancia juaj bëhet e pavlefshme.
- Mos e tejkaloni treguesin maksimal në kanën e mikserit dhe në grirëse.
- Mos i tejkaloni sasitë dhe kohët maksimale të përzierjes të përcaktuara në pasqyrën përkatëse.
- Pajisja mund të ndizet vetëm nëse kana e mikserit apo grirësja montohet saktë në njësinë e motorit.

Mikseri

Paralajmërim
- Mos fusni kurrë gishtat apo sende në kanën e mikserit kur pajisja është në punë.
- Sigurohuni që njësia e thikave është shtrënguar mirë në kanën e mikserit përpara se të vendosni kanën në njësinë e motorit.
- Mos i prekni tehet prerëse të njësisë së thikave kur e manovroni apo pastroni. Ato janë shumë të mprehta dhe mund t'jua presin fare lehtë gishtat.
- Nëse njësia e thikave ngec, hiqeni pajisjen nga priza përpara se të hiqni përbërësit që bllokojnë thikat.

Kujdes
- Për të evituar rrezikun për shkak të ndonjë rivendosjeje të paqëllimtë të kufirit termik, kjo pajisje nuk duhet ushqyer përmes një pajisjeje të jashtme me çelës, si p.sh. me kohëmatës, apo ndonjë qark që ndizet e fiket rregullisht nga operatori elektrik.
- Për të shmangur lëndime të mundshme, mos e keqpërdorni pajisjen.
- Mos e mbushni kurrë kanën e mikserit me përbërës më të nxehtë se 80°C.
- Për të shmangur derdhjen, mos hidhni më shumë se 1,5 litra lëng në kanën e mikserit, sidomos kur përzieni në shpejtësi të lartë. Mos hidhni më shumë se 1,25 litra në kanën e mikserit kur përzieni lëngje ose përbërës të nxehtë që krijojnë shkumë.
- Nëse ushqimi ngjitet nëpër faqet e brendshme të kanës së mikserit, fikeni pajisjen dhe hiqeni nga priza. Në vijim përdorni një spatulë për ta hequr ushqimin nga muri.
- Sigurohuni që kapaku të mbyllet/montohet mirë në kanë dhe që kupa e matjes të futet mirë në kapak përpara se të ndizni pajisjen.
- Mos e lini pajisjen të punojë për më shumë se 2 minuta për rrast.
- Lëreni pajisjen gjithnjë të ftohet në temperaturë ambienti pas çdo grupi që procesoni.
- Niveli i zhurmës: Lc = 86 dB(A)

Grirësja

Paralajmërim
- Sigurohuni që njësia bashkuese është shtrënguar mirë në grirëse përpara se të montoni grirësen në njësinë e motorit.
- Mos i prekni tehet prerëse të njësisë së thikave të grirëses kur e pastroni. Ato janë shumë të mprehta dhe mund t'jua presin fare lehtë gishtat.
- Mos fusni kurrë gishtat apo ndonjë objekt në tasin e grirëses kur pajisja është në punë.
- Nëse njësia e thikave ngec, hiqeni pajisjen nga priza përpara se të hiqni përbërësit që bllokojnë thikat.

Kujdes
- Sigurohuni gjithnjë që kapaku është montuar siç duhet në tasin e grirëses përpara se ta ndizni pajisjen.
- Nëse ushqimi ngjitet në faqet e brendshme të tasit të grirëses, fikeni pajisjen dhe hiqeni nga priza. Në vijim përdorni një spatulë për ta hequr ushqimin nga muri.
- Mos e përdorni kurrë grirësen për më shumë se 30 sekonda pa ndalesë.
- Lëreni pajisjen gjithnjë të ftohet në temperaturë ambienti pas çdo grupi që procesoni.

Grirësja

Paralajmërim
- Sigurohuni që njësia e teheve të shtrëngohet mirë në grirëse përpara se ta montoni grirësen në njësinë e motorit.
- Mos e përdorni kurrë grirësen për të grirë përbërës shumë të fortë, si p.sh. arrëmyshk, sheqer të fortë kinez dhe kubikë akulli.
- Mos i prekni anët prerëse të njësisë së teheve të grirëses kur e pastroni. Ato janë shumë të mprehta dhe mund t'jua presin fare lehtë gishtat.

Kujdes
- Mos e përdorni kurrë mullirin për më shumë se 30 sekonda pa ndalesë.
- Lëreni pajisjen gjithnjë të ftohet në temperaturë ambienti pas çdo grupi që procesoni.

Bluarësja

Paralajmërim
- Sigurohuni që kapaku të shtrëngohet mirë në bluarëse përpara se ta montoni këtë në njësinë e motorit.
- Mos e përdorni kurrë bluarësen për të bluar përbërës shumë të fortë, si p.sh. arrëmyshk dhe gurë sheqeri kinez.
- Mos i prekni tehet prerëse të njësisë së thikave të bluarëses kur e përdorni apo pastroni. Ato janë shumë të mprehta dhe mund t'jua presin fare lehtë gishtat.

Kujdes
- Mos e përdorni kurrë bluarësen për më shumë se 60 sekonda pa ndalesë.
- Lëreni pajisjen gjithnjë të ftohet në temperaturë ambienti pas çdo grupi që procesoni.

Shënim
- Për t'u siguruar që ushqimi të mbetet i freskët, mos e ruani në gotë për kohë të gjatë.

Fushat elektromagnetike (EMF)
Kjo pajisje është në përputhje me standardet dhe rregulloret në fuqi për ekspozimin ndaj fushave elektromagnetike.

Riciklimi
Ky simbol do të thotë që produkti nuk duhet të hidhet me mbeturinat normale të shtëpisë (2012/19/BE).
Ndiqni rregullat shtetërore për hedhjen e veçuar të produkteve elektrike dhe elektronike. Hedhja e duhur ndihmon në parandalimin e pasojave negative ndaj mjedisit dhe shëndetit të njeriut.

Siguresë e integruar
Ky funksion garanton që të mund ta ndizni pajisjen vetëm nëse kana e mikserit, grirësja apo tasi i copëtimit të jetë e montuar saktë te njësia e motorit. Nëse kana e mikserit, grirësja apo tasi i copëtimit është montuar në rregull, siguresa e integruar do të shkyçet.

Mbrojtja nga mbinxehja
Pajisja vjen e pajisur me mbrojtje nga mbinxehja. Nëse pajisja mbinxehet, ajo fiket vetiu (që mund të ndodhë gjatë punëve me shumë procesim ose nëse pajisja nuk përdoret sipas udhëzimeve të manualit të përdorimit). Nëse ndodh diçka e tillë, fillimisht fikeni dhe hiqeni pajisjen nga priza dhe lëreni të ftohet në temperaturë ambienti. Pastaj kontrolloni nëse sasia e përbërësve që po procesoni nuk tejkalon sasinë e përmendur në manualin e përdorimit ose nëse diçka bllokon njësinë e teheve. Pastaj vendoseni spinën në prizë dhe rindizeni pajisjen.

Garancia dhe mbështetja
Versuni ofron një garanci dyvjeçare pas blerjes për këtë produkt. Kjo garanci nuk vlen nëse defekti ndodh për shkak përdorimi të gabuar apo mosmirëmbajtjeje. Garancia jonë nuk prek të drejtat tuaja sipas ligjit si konsumator. Për më shumë informacion ose për të përdorur garancinë, ju lutemi të vizitoni faqen tonë të internetit **www.philips.com/support**.

Receta
Për të përgatitur këtë recetë, do t'ju duhet mulliri (minigrirësja). Është e rëndësishme të theksohet se mulliri (minigrirësja) nuk përfshihet si aksesor standard me çdo model në këtë gamë produktesh. Por mund të porositet lehtësisht si aksesor shtesë. Për udhëzime të hollësishme si të porosisni aksesorë, shihni kapitullin e dedikuar "Porositja e aksesorëve" në këtë manual përdorimi.

- 200 g mish viçi (kub 2x2x2cm);

Futeni kubin e mishit të viçit në mulli (minigrirëse) dhe përdorni shpejtësinë maks. për 10 sekonda.

Srpski

Važno
Pre upotrebe blendera pažljivo pročitajte ovu brošuru sa važnim informacijama i sačuvajte je za buduće potrebe.

Opasnost
- Ne uranjajte jedinicu motora u vodu ili neku drugu tečnost, ne ispirajte je pod slavinom. Za čišćenje jedinice motora koristite samo vlažnu krpu.

Upozorenje
- Pre uključivanja aparata proverite da li napon naznačen na aparatu odgovara naponu lokalne mreže.
- Ako je glavni kabl oštećen, on uvek mora biti zamenjen od strane kompanije Philips, ovlašćenog Philips servisa ili na sličan način kvalifikovanih osoba, kako bi se izbegao rizik.
- Aparat ne upotrebljavajte ako su utikač, kabl ili drugi delovi oštećeni.
- Nikada nemojte koristiti posudu blendera ili posudu mlina da biste uključivali ili isključivali aparat.
- Aparat nikada ne ostavljajte da radi bez nadzora.
- Deca ne smeju da koriste aparat. Aparat i njegov kabl držite van domašaja dece.
- Aparate mogu da koriste osobe sa smanjenim fizičkim, senzornim ili mentalnim sposobnostima, ili nedostatkom iskustva i znanja, pod uslovom da su pod nadzorom ili da su dobile uputstva za bezbednu upotrebu aparata i da razumeju moguće opasnosti.
- Deca ne bi trebalo da se igraju aparatom.
- Nemojte da dodirujete sečiva, naročito kada je aparat priključen na električnu mrežu. Sečiva su veoma oštra.
- Budite pažljivi ako multipraktik ili blender sadrži vruću tečnost zato što može da dođe do njenog izbacivanja iz aparata usled iznenadnog ispuštanja pare.
- Ovaj aparat je namenjen isključivo za upotrebu u domaćinstvu.
- Prilikom rukovanja, pražnjenja posude i čišćenja nemojte da dodirujete oštre ivice jedinice sa sečivima blendera. One su veoma oštre i možete lako da posečete prste na njima.
- Proverite da li je aparat pravilno očišćen. Naročito površine koje dolaze u dodir sa hranom. Detalje o čišćenju možete pronaći na slici 9.

Opomena
- Isključite aparat i uvek ga isključite iz električne mreže ako ga ostavljate bez nadzora i pre sklapanja, rasklapanja, rukovanja delovima koji se pomeraju tokom upotrebe ili čišćenja.
- Nikada nemojte da koristite dodatke niti delove drugih proizvođača koje kompanija Philips nije izričito preporučila. U slučaju upotrebe takvih dodataka ili delova, garancija prestaje da važi.
- Nemojte da prekoračujete oznaku za maksimalni nivo na posudi blendera i mlinu.
- Nemojte prekoračiti maksimalne količine i vremena pripremanja koji su navedeni u odgovarajućoj tabeli.
- Aparat može da se uključi samo ako je posuda blendera ili mlin pravilno postavljen na jedinicu motora.

Blender

Upozorenje
- U posudu blendera nikada ne stavljajte prste ili predmete dok je aparat u upotrebi.
- Pre montiranja posude na jedinicu motora proverite da li je sečivo dobro pričvršćeno na posudu blendera.
- Nemojte da dodirujete oštre ivice sečiva blendera kada ga čistite ili njime rukujete. One su veoma oštre i možete lako da posečete prste na njima.
- Ako se jedinica sa sečivima zaglavi, isključite aparat iz električne mreže pre uklanjanja sastojaka koji blokiraju sečiva.

Opomena
- Da biste izbegli opasnu situaciju do koje može da dođe zbog slučajnog resetovanja zaštite od pregrevanja, ovaj aparat ne smete da priključujete preko spoljnog uređaja za prekidanje strujnog kola, kao što je prekidač sa tajmerskom kontrolom, niti na strujno kolo koje se programirano uključuje i isključuje.
- Nemojte nepravilno da koristite aparat da biste izbegli potencijalne povrede.
- Posudu blendera nikada nemojte da punite sastojcima koji su topliji od 80 °C.
- Da biste sprečili prosipanje, u posudu blendera stavite maksimalno 1,5 l tečnosti, naročito ako koristite veliku brzinu. Kada radite sa vrelim tečnostima ili sastojcima koji mogu da stvore penu, u posudu blendera stavite maksimalno 1,25 l.
- Ako se hrana zalepi za zid posude blendera, isključite aparat i izvucite kabl iz struje. Zatim lopaticom uklonite hranu sa zidova posude.
- Pre nego uključite aparat uvek proverite da li je poklopac ispravno zatvoren/postavljen, a šolja za merenje ispravno ubačena u poklopac.
- Nemojte ostavljati aparat da radi duže od 2 minuta bez pauze.
- Uvek ostavite aparat da se ohladi na sobnu temperaturu nakon svake količine koju obradite.
- Jačina buke: Lc = 86 dB (A)

Seckalica

Upozorenje
- Pre montiranja seckalice na jedinicu motora proverite da li je jedinica za povezivanje dobro pričvršćena na posudu za seckanje.
- Nemojte da dodirujete oštre ivice sečiva seckalice kada ga čistite ili njime rukujete. One su veoma oštre i možete lako da posečete prste na njima.
- U posudu za seckanje nikada ne stavljajte prste niti predmete dok je aparat u upotrebi.
- Ako se jedinica sa sečivima zaglavi, isključite aparat iz električne mreže pre uklanjanja sastojaka koji blokiraju sečiva.

Opomena
- Pre nego što uključite uređaj, obavezno proverite da li je poklopac pravilno postavljen na posudu za seckanje.
- Ako se hrana zalepi za zid posude seckalice, isključite aparat i izvucite kabl iz struje. Zatim lopaticom uklonite hranu sa zidova posude.
- Nikada nemojte da koristite seckalicu duže od 30 sekundi bez prekida.
- Uvek ostavite aparat da se ohladi na sobnu temperaturu nakon svake količine koju obradite.

Mlin

Upozorenje
- Pre montiranja mlina na jedinicu motora proverite da li je jedinica sa sečivima dobro pričvršćena za mlin.
- Mlin nikada ne upotrebljavajte za mlevenje izrazito tvrdih sastojaka kao što su orašćići, kineski kameni šećer ili kockice leda.
- Nemojte da dodirujete oštre ivice sečiva mlina kada ga čistite. One su veoma oštre i možete lako da posečete prste na njima.

Opomena
- Mlin možete neprekidno da koristite maksimalno 30 sekundi.
- Uvek ostavite aparat da se ohladi na sobnu temperaturu nakon svake količine koju obradite.

Mlin

Upozorenje
- Pre montiranja mlina na jedinicu motora proverite da li je poklopac bezbedno postavljen na mlin.
- Mlin nikada ne upotrebljavajte za mlevenje izrazito tvrdih sastojaka, kao što su orašćići i kineski kameni šećer.
- Nemojte da dodirujete oštre ivice sečiva mlina kada njime rukujete ili ga čistite. One su veoma oštre i možete lako da posečete prste na njima.

Opomena
- Nikada nemojte da koristite mlin duže od 60 sekundi bez prekida.
- Uvek ostavite aparat da se ohladi na sobnu temperaturu nakon svake količine koju obradite.

Napomena
- Da biste obezbedili da hrana ostane sveža, nemojte da je odlažete u posudu na duže vreme.

Elektromagnetna polja (EMF)
Ovaj aparat uskladen je sa primenjivim standardima i propisima u vezi sa izlaganjem elektromagnetnim poljima.

Recikliranje
Ovaj simbol ukazuje na to da ovaj proizvod ne sme da se odlaže sa običnim kućnim otpadom (2012/19/EU).
Pratite propise svoje zemlje za zasebno prikupljanje otpadnih električnih i elektronskih proizvoda. Pravilno odlaganje doprinosi sprečavanju negativnih posledica po životnu sredinu i zdravlje ljudi.

Ugrađena bezbednosna brava
Ova karakteristika obezbeđuje da možete da uključite aparat jedino ako ste na jedinicu motora ispravno postavili posudu blendera, mlin ili posudu seckalice. Ako je posuda blendera, mlin ili posuda seckalice ispravno postavljena, ugrađena bezbednosna brava će se otključati.

Zaštita od pregrevanja
Ovaj aparat ima zaštitu od pregrevanja. Ako se aparat pregreje, automatski će se isključiti (do čega može da dođe tokom zahtevnih poslova ili u slučaju da se aparat ne koristi u skladu sa uputstvima iz korisničkog priručnika). Ako do toga dođe, prvo isključite aparat i izvucite kabl iz struje i ostavite ga da se ohladi na sobnu temperaturu. Zatim proverite da količina sastojaka koje obrađujete ne prekoračuje količinu koja je navedena u korisničkom priručniku i da nešto ne blokira jedinicu sa sečivima. Zatim vratite utikač u zidnu utičnicu i ponovo uključite aparat.

Garancija i podrška
Versuni nudi dvogodišnju garanciju nakon kupovine ovog proizvoda. Ova garancija ne važi ako je kvar nastao usled nepravilne upotrebe ili lošeg održavanja. Naša garancija ne utiče na vaša potrošačka prava koja imate po zakonu. Za više informacija ili za pozivanje na garanciju, posetite našu veb lokaciju **www.philips.com/support**.

Recept
Da biste pripremili ovaj recept, biće vam potreban mlin (mini-seckalica). Važno je da imate u vidu da mlin (mini-seckalica) nije priložen kao standardni dodatak sa svakim modelom iz ovog asortimana proizvoda. Međutim, lako može da se naruči kao dodatna oprema. Detaljna uputstva za naručivanje dodataka potražite u namenskom poglavlju „Naručivanje dodataka" u ovom korisničkom priručniku.

- 200 g junetine (kockice od 2x2x2 cm);

Stavite kockice junetine u mlin (mini-seckalica) i koristite maks. brzinu 10 sekundi.

Svenska

Viktigt
Läs häftet Viktig information noggrant innan du använder mixern och spara sedan häftet för framtida bruk.

Fara
- Sänk aldrig ned motorenheten i vatten eller någon annan vätska och skölj den inte under kranen. Använd endast en fuktig trasa till att rengöra motorenheten.

Varning
- Kontrollera att den spänning som anges på apparaten överensstämmer med den lokala nätspänningen innan du ansluter apparaten.
- Om nätsladden är skadad måste den alltid bytas ut av Philips, ett av Philips auktoriserade serviceombud eller liknande behöriga personer för att undvika olyckor.
- Använd inte apparaten om stickkontakten, nätsladden eller någon annan del är skadad.
- Använd aldrig mixerbehållaren eller kvarnbägaren för att slå på eller stänga av apparaten.
- Lämna inte apparaten obevakad när den är igång.
- Apparaten får inte användas av barn. Håll apparaten och dess sladd utom räckhåll för barn.
- Apparaten kan användas av personer med olika funktionshinder eller av personer som inte har kunskap om hur apparaten används om det sker under tillsyn eller om de har informerats om hur apparaten används på ett säkert sätt och om de eventuella medförda riskerna.
- Barn ska inte leka med produkten.
- Vidrör inte knivarna, i synnerhet inte när apparaten är ansluten till elnätet. Knivarna är mycket vassa.
- Var försiktig om du häller varm vätska i matberedaren eller mixern eftersom det kan stänka vätska vid plötslig ångbildning.
- Apparaten är avsedd för hushållsbruk.
- Vidrör inte eggarna på mixerns knivenhet när du hanterar och tömmer behållaren samt under rengöring. De är mycket vassa och du skulle lätt kunna skära fingrarna.
- Se till att apparaten rengörs ordentligt. Särskilt de ytor som kommer i kontakt med livsmedel. Information om rengöring finns på bild 9.

Varning
- Stäng alltid av apparaten och dra ur nätsladden om du lämnar apparaten obevakad och innan du monterar, tar isär, rör vid delar som rör sig under användning eller rengör den.
- Använd aldrig tillbehör eller delar från andra tillverkare, eller delar som inte uttryckligen har rekommenderats av Philips. Om du använder sådana tillbehör eller delar gäller inte garantin.
- Överskrid inte den angivna maxnivån för mixerbehållaren och kvarnen.
- Överskrid inte de maximala mängderna och tillredningstiderna som anges i tabellen.
- Apparaten kan bara slås på om mixerbehållaren eller kvarnen har monterats på rätt sätt på motorenheten.

Mixer

Varning
- Stoppa inte ned fingrarna eller något föremål i behållaren när apparaten är igång.
- Se till att knivenheten är ordentligt fastsatt i mixerbehållaren innan du monterar mixerbehållaren på motorenheten.
- Vidrör inte eggarna på mixerns knivenhet vid hantering eller rengöring. De är mycket vassa och du skulle lätt kunna skära fingrarna.
- Om knivenheten fastnar kopplar du ur apparaten innan du tar bort ingredienserna som blockerar knivarna.

Varning
- För att undvika fara till följd av oavsiktlig återställning av värmebrytaren får apparaten inte kopplas till en extern omkopplingsenhet, t.ex. en timer, eller anslutas till en krets som regelbundet slås på och stängs av via enheten.
- Undvik personskador genom att inte använda apparaten på fel sätt.
- Fyll aldrig mixerbehållaren med ingredienser som är varmare än 80 °C.
- Förhindra spill genom att inte fylla mixerbehållaren med mer än 1,5 l vätska, särskilt om du kör enheten på höga hastigheter. Fyll inte mixerbehållaren med mer än 1,25 liter om du tillreder heta vätskor eller ingredienser som har en tendens att skumma.
- Om mat fastnar på mixerbehållarens sidor stänger du av apparaten och drar ut stickkontakten. Använd sedan en slickepott för att ta bort maten från sidorna.
- Kontrollera alltid att locket är stängt/sitter fast ordentligt på behållaren och att mätbägaren är rätt isatt i locket innan du slår på apparaten.
- Kör inte apparaten längre än två minuter åt gången.
- Låt alltid apparaten svalna till rumstemperatur efter varje gång du använt den.
- Ljudnivå: Lc = 86 dB(A)

Hackare

Varning
- Se till att kopplingsenheten är ordentligt fastsatt i skålen för hackaren innan du monterar hackaren på motorenheten.
- Vidrör inte eggarna på hackarens knivenhet vid hantering eller rengöring. De är mycket vassa och du skulle lätt kunna skära fingrarna.
- Stoppa inte ned fingrarna eller något föremål i skålen för hackaren när apparaten är igång.
- Om knivenheten fastnar kopplar du ur apparaten innan du tar bort ingredienserna som blockerar knivarna.

Varning
- Se alltid till att locket är ordentligt fastsatt på skålen för hackaren innan du slår på apparaten.
- Om mat fastnar på hackarskålens kanter stänger du av apparaten och drar ur kontakten. Använd sedan en slickepott för att ta bort maten från sidorna.
- Använd inte hackaren i mer än 30 sekunder utan avbrott.
- Låt alltid apparaten svalna till rumstemperatur efter varje gång du använt den.

Kvarn

Varning
- Se till att knivenheten är ordentligt fastsatt i kvarnen innan du monterar kvarnen på motorenheten.
- Använd aldrig kvarnen till att mala mycket hårda ingredienser som till exempel muskot, kandisocker eller isbitar.
- Vidrör inte eggarna på kvarnens knivenhet vid rengöring. De är mycket vassa och du skulle lätt kunna skära fingrarna.

Varning
- Använd inte kvarnen i mer än 30 sekunder utan avbrott.
- Låt alltid apparaten svalna till rumstemperatur efter varje gång du använt den.

Kvarn

Varning
- Se till att locket är ordentligt fastsatt på kvarnen innan du monterar kvarnen på motorenheten.
- Använd inte kvarnen för att mala mycket hårda ingredienser som muskotnöt eller kinesiskt rock sugar.
- Vidrör inte eggarna på kvarnens knivenhet vid användning eller rengöring. De är mycket vassa och du skulle lätt kunna skära fingrarna.

Varning
- Använd inte kvarnen i mer än 60 sekunder utan avbrott.
- Låt alltid apparaten svalna till rumstemperatur efter varje gång du använt den.

Obs!
- För att se till att livsmedel förblir fräscha får de inte förvaras i drickmuggen under en längre tid.

Elektromagnetiska fält (EMF)
Den här apparaten uppfyller tillämpliga standarder och regler gällande exponering av elektromagnetiska fält.

Återvinning
Den här symbolen betyder att produkten inte ska slängas bland hushållssoporna (2012/19/EU).
Följ de regler som gäller i ditt land för återvinning av elektriska och elektroniska produkter. Genom att kassera gamla produkter på rätt sätt kan du bidra till att förhindra negativ påverkan på miljö och hälsa.

Inbyggd säkerhetsspärr
Den här funktionen gör att du endast kan slå på apparaten om mixerbehållaren, kvarnen eller skålen för hackaren har monterats korrekt på motorenheten. Om mixerbehållaren, kvarnen eller skålen för hackaren är korrekt monterad låses den inbyggda säkerhetsspärren upp.

Överhettningsskydd
Apparaten är försedd med överhettningsskydd. Om apparaten blir överhettad stängs den av automatiskt (vilket kan hända under bearbetning av stora satser eller om apparaten inte används enligt instruktionerna i användarhandboken). Om det händer stänger du av apparaten, drar ur kontakten och låter apparaten svalna till rumstemperatur. Kontrollera sedan om du bearbetat större mängd ingredienser än maxmängden som anges i användarhandboken eller om något blockerar knivenheten. Sätt sedan tillbaka stickkontakten i vägguttaget och slå på apparaten igen.

Garanti och support
Versuni erbjuder två års garanti efter köp av den här produkten. Den här garantin gäller inte om en defekt beror på felaktig användning eller dåligt underhåll. Vår garanti påverkar inte dina lagstadgade rättigheter som konsument. Besök vår webbplats **www.philips.com/support** för mer information eller för att åberopa garantin.

Recept
Du behöver ha kvarnen (minihackaren) för att laga det här receptet. Observera att kvarnen (minihackaren) inte medföljer som standardtillbehör med alla modeller i det här produktsortimentet. Den kan dock enkelt beställas som ett extra tillbehör. Du hittar detaljerad information om hur du beställer tillbehör i kapitlet Beställa tillbehör i den här användarhandboken.

– 200 g nötkött (i bitar på 2 x 2 x 2 cm);

Lägg nötköttsbitarna i kvarnen (minihackaren) och använd maxhastigheten i tio sekunder.

Türkçe

Önemli
Blenderi kullanmadan önce bu Önemli Bilgiler Broşürü'nü dikkatlice okuyun ve gelecekte başvurmak üzere saklayın.

Tehlike
- Motor ünitesini kesinlikle suya veya başka bir sıvıya batırmayın ya da muslukta durulamayın. Motor ünitesini sadece nemli bezle temizleyin.

Uyarı
- Cihazı prize takmadan önce, üstünde yazılı olan gerilimin, evinizdeki şebeke gerilimiyle aynı olup olmadığını kontrol edin.
- Cihazın elektrik kablosu hasarlıysa, bir tehlike oluşturmasını önlemek için mutlaka Philips'in yetki verdiği bir servis merkezi veya benzer şekilde yetkilendirilmiş kişiler tarafından değiştirilmesini sağlayın.
- Elektrik fişi, şebeke kablosu veya diğer parçaları hasarlıysa, cihazı kesinlikle kullanmayın.
- Cihazı açmak veya kapatmak için blender haznesini veya öğütücü ölçeğini kesinlikle kullanmayın.
- Cihazı kesinlikle çalışır durumda bırakmayın.
- Bu cihaz çocuklar tarafından kullanılmamalıdır. Cihazı ve kablosunu çocukların erişemeyecekleri yerlerde muhafaza edin.
- Cihazların fiziksel, motor ya da zihinsel becerileri gelişmemiş veya bilgi ve tecrübe açısından eksik kişiler tarafından kullanılması sadece bu kişilerin nezaretinden sorumlu kişilerin bulunması veya bu kişilere güvenli kullanım talimatlarının sağlanması ve olası tehlikelerin anlatılması durumunda mümkündür.
- Çocuklar cihazla oynamamalıdır.
- Özellikle cihaz prize takılıyken bıçaklara dokunmayın. Bıçaklar çok keskindir.
- Mutfak robotu ya da blendere sıcak sıvı doldururken dikkatli olun; ani bir buharlanmayla sıcak sıvı cihazdan taşabilir.
- Bu cihaz sadece evde kullanım için tasarlanmıştır.
- Kabı tutarken, boşaltırken ve temizlik sırasında blender bıçak ünitesinin kesici kenarlarına dokunmayın. Bu kısımlar çok keskindir ve kolaylıkla parmaklarınızı kesebilir.
- Cihazın düzgün şekilde temizlendiğinden emin olun. Özellikle yiyeceklerle temas eden yüzeylerin. Temizlikle ilgili ayrıntılar şekil 9'da bulunabilir.

Dikkat
- Cihazın gözetimsiz bırakılacağı durumlarda ve cihazı monte etmeden, sökmeden, kullanım sırasında hareket eden parçalara yaklaşmadan ve temizlemeden önce mutlaka cihazı kapatın ve güç kaynağı bağlantısını kesin.
- Başka üreticilere ait olan veya Philips tarafından özellikle tavsiye edilmeyen aksesuarlar ve parçaları kesinlikle kullanmayın. Bu tür aksesuarlar veya parçalar kullanırsanız garantiniz geçerliliğini yitirir.
- Blender haznesi ve öğütücüde yer alan maksimum düzey göstergesini geçmeyin.
- İlgili tabloda belirtilen maksimum miktarları ve işlem sürelerini aşmayın.
- Cihaz sadece blender haznesi ve öğütücü motor ünitesine doğru şekilde takıldığında çalıştırılabilir.

Blender

Uyarı
- Cihaz çalışırken parmaklarınızı ya da başka cisimleri asla haznenin içine sokmayın.
- Blender haznesini motor ünitesine takmadan önce, bıçak ünitesinin blender haznesine sabitlendiğinden emin olun.
- Blenderin bıçak ünitesini tutarken veya temizlerken keskin kısımlarına dokunmayın. Bu kısımlar çok keskindir ve kolaylıkla parmaklarınızı kesebilir.
- Bıçak ünitesi sıkışırsa bıçakları engelleyen malzemeleri çıkarmadan önce cihazın fişini çekin.

Dikkat
- Bu cihaz, termal kesmenin yanlışlıkla sıfırlanması nedeniyle tehlikeli bir duruma neden olmamak için zamanlayıcı gibi harici bir kapatma cihazına ya da şebeke tarafından düzenli olarak açılıp kapanan bir devreye kesinlikle bağlanmamalıdır.
- Olası yaralanmaları önlemek için cihazı amacının dışında kullanmayın.
- Blender haznesini 80ºC'den daha yüksek sıcaklıkta malzemelerle kesinlikle doldurmayın.
- Özellikle yüksek bir hız seviyesi kullanırken sıçramayı önlemek için blender haznesine 1,5 litreden fazla sıvı koymayın. Sıcak sıvılar veya köpüren malzemeler kullanacaksanız blender haznesine 1,25 litreden fazla sıvı koymayın.
- Blender haznesinin içine yiyecek yapışması halinde, cihazı kapatarak fişini prizden çekin. Ardından bir spatula ile yiyeceği temizleyin.
- Cihazı çalıştırmadan önce, kapağın hazneye düzgün şekilde yerleştiğinden/kapandığından ve ölçme kabının kapağa düzgün şekilde takıldığından her zaman emin olun.
- Cihazı tek seferde 2 dakikadan fazla çalıştırmayın.
- Her işlemden sonra cihazın oda sıcaklığına gelmesini bekleyin.
- Gürültü düzeyi: Lc = 86dB(A)

Doğrayıcı

Uyarı
- Doğrayıcıyı motor ünitesine takmadan önce, bağlantı ünitesinin doğrayıcı haznesine güvenli bir şekilde oturduğundan emin olun.
- Doğrayıcının bıçak ünitesini tutarken veya temizlerken keskin kısımlarına dokunmayın. Bu kısımlar çok keskindir ve kolaylıkla parmaklarınızı kesebilir.
- Cihaz çalışırken parmaklarınızı ya da başka cisimleri kesinlikle doğrayıcı haznesinin içine sokmayın.
- Bıçak ünitesi sıkışırsa bıçakları engelleyen malzemeleri çıkarmadan önce cihazın fişini çekin.

Dikkat
- Cihazı açmadan önce kapağın doğrayıcı haznesine düzgün şekilde takıldığından emin olun.
- Doğrayıcı haznesi içine yiyecek yapışması halinde, cihazı kapatarak fişini prizden çekin. Ardından bir spatula ile yiyeceği temizleyin.
- Doğrayıcıyı ara vermeden 30 saniyeden fazla çalıştırmayın.
- Her işlemden sonra cihazın oda sıcaklığına gelmesini bekleyin.

Öğütücü

Uyarı
- Öğütücüyü motor ünitesine takmadan önce bıçak ünitesinin öğütücüye güvenli bir şekilde sabitlendiğinden emin olun.
- Öğütücüyü, muskat, akide şekeri ve buz küpleri gibi çok sert malzemeleri öğütmek için kullanmayın.
- Öğütücü bıçak ünitesini temizlerken keskin kısımlarına dokunmayın. Bu kısımlar çok keskindir ve kolaylıkla parmaklarınızı kesebilir.

Dikkat
- Öğütücüyü hiçbir zaman ara vermeden 30 saniyeden fazla çalıştırmayın.
- Her işlemden sonra cihazın oda sıcaklığına gelmesini bekleyin.

Öğütücü

Uyarı
- Öğütücüyü motor ünitesine takmadan önce kapağın öğütücüye güvenli bir şekilde sabitlendiğinden emin olun.
- Öğütücüyü, muskat ve akide şekeri gibi çok sert malzemeleri öğütmek için asla kullanmayın.
- Öğütücünün bıçak ünitesini kullanırken veya temizlerken keskin kısımlarına dokunmayın. Bu kısımlar çok keskindir ve kolaylıkla parmaklarınızı kesebilir.

Dikkat
- Öğütücüyü hiçbir zaman ara vermeden 60 saniyeden fazla çalıştırmayın.
- Her işlemden sonra cihazın oda sıcaklığına gelmesini bekleyin.

Not
- Yiyeceğin taze kalmasını sağlamak için uzun süre bardağın içinde saklamayın.

Elektromanyetik alanlar (EMF)
Bu cihaz, elektromanyetik alanlara maruz kalmaya ilişkin geçerli standartlara ve düzenlemelere uygundur.

Geri dönüşüm
Bu simge, ürünün normal evsel atıklarla birlikte atılmaması gerektiği anlamına gelir (2012/19/AB).
Elektrikli ve elektronik ürünlerin ayrı olarak toplanması ile ilgili ülkenizin kurallarına uyun. Eski ürünlerin doğru şekilde atılması, çevre ve insan sağlığı üzerindeki olumsuz etkileri önlemeye yardımcı olur.

Dahili güvenlik kilidi
Bu özellik yalnızca blender haznesi, öğütücü veya doğrayıcı haznesi motor ünitesine doğru bir şekilde takıldığı takdirde cihazı açabilmenizi sağlar. Blender haznesi, öğütücü veya doğrayıcı haznesi motor ünitesine doğru bir şekilde takıldığında, dahili güvenlik kilidi açılır.

Aşırı ısınma koruması
Bu cihaz aşırı ısınma koruması ile donatılmıştır. Cihaz aşırı ısınırsa otomatik olarak kapanır (bol miktarda yiyeceğin işlendiği durumlarda veya cihaz kullanım kılavuzundaki talimatlara uygun şekilde kullanılmadığında gerçekleşebilir). Bu durum gerçekleşirse, önce cihazı kapatıp fişini prizden çıkarın ve oda sıcaklığına soğuyana kadar bekleyin. Ardından işlediğiniz malzeme miktarının kullanım kılavuzunda belirtilen miktarı aşıp aşmadığını veya herhangi bir nesnenin bıçak ünitesini tıkayıp tıkamadığını kontrol edin. Ardından elektrik fişini prize takın ve cihazı tekrar açın.

Garanti ve destek
Versuni, bu ürün için satın aldıktan sonra iki yıllık garanti sunar. Bu garanti, arızanın yanlış kullanım veya kötü bakım nedeniyle ortaya çıkması durumunda geçerli değildir. Garantimiz, tüketici olarak kanunen haklarınızı etkilemez. Daha fazla bilgi almak veya garantiye başvurmak için lütfen **www.philips.com/support** adresindeki web sitemizi ziyaret edin.

Tarif
Bu tarifi hazırlamak için Öğütücü (Mini Doğrayıcı) gerekir. Öğütücünün (Mini Doğrayıcı) bu ürün yelpazesindeki her modelde standart aksesuar olarak verilmediğini unutmamak gerekir. Bununla birlikte, ek aksesuar olarak kolayca sipariş edilebilir. Aksesuar siparişiyle ilgili ayrıntılı talimatlar için lütfen bu kullanım kılavuzundaki "Aksesuar Sipariş Etme" bölümüne bakın.

- 200 g Sığır eti (2x2x2 cm küp);

Sığır eti küpünü Öğütücünün (Mini Doğrayıcı) içine koyun ve öğütücüyü maksimum hızda 10 saniye boyunca çalıştırın.

Українська

Важлива інформація
Перед тим як користуватися блендером, уважно прочитайте цей буклет із важливою інформацією та зберігайте його для довідки в майбутньому.

Компанія Philips встановлює строк служби на даний виріб – не менше 3 років

Небезпечно
- Ніколи не занурюйте блок двигуна у воду чи іншу рідину та не мийте його під краном. Для чищення блока двигуна використовуйте лише вологу ганчірку.

Попередження
- Перед тим як під'єднувати пристрій до електромережі, перевірте, чи збігається напруга, вказана на пристрої, з напругою у мережі.
- Якщо шнур живлення пошкоджено, для уникнення небезпеки його необхідно замінити, звернувшись до сервісного центру, уповноваженого Philips, або фахівців із належною кваліфікацією.
- Не використовуйте пристрій, якщо штекер, шнур живлення або інші частини пошкоджено.
- Ніколи не використовуйте чашу блендера чи чашу млинка, щоб увімкнути чи вимкнути пристрій.
- Ніколи не залишайте пристрій працювати без нагляду.
- Цим пристроєм не можна користуватися дітям. Тримайте пристрій і шнур подалі від дітей.
- Пристроями можуть користуватися особи із послабленими фізичними відчуттями або розумовими здібностями, чи без належного досвіду та знань, за умови, що користування відбувається під наглядом, їм було проведено інструктаж щодо безпечного користування пристроєм та їх було повідомлено про можливі ризики.
- Не дозволяйте дітям бавитися пристроєм.
- Не торкайтеся ножів, особливо коли пристрій під'єднано до мережі. Вони дуже гострі.
- Будьте обережні, коли наливаєте гарячу рідину в кухонний комбайн або блендер, оскільки внаслідок раптового випаровування вона може виходити з пристрою.
- Цей пристрій призначено лише для побутового використання.
- Не торкайтеся ріжучих країв ріжучого блока блендера під час роботи, спорожнення контейнера та чищення. Вони дуже гострі й можуть легко порізати пальці.
- Чистьте пристрій належним чином. Особливо поверхні, які контактують із їжею. Докладні вказівки щодо чищення див. на малюнку 9.

Увага!
- Вимикайте пристрій та завжди від'єднуйте його від мережі, якщо залишаєте без нагляду та перед тим, як чистити, збирати, розбирати пристрій та наближатися до частин, які рухаються під час використання.
- Не використовуйте аксесуари чи деталі інших виробників, за винятком тих, які рекомендує компанія Philips. Використання таких аксесуарів чи деталей призведе до втрати гарантії.
- Не наповнюйте чашу блендера та млинок вище максимальної позначки.
- Не перевищуйте максимальну кількість продуктів та тривалість переробки, вказані у відповідній таблиці.
- Пристрій можна вмикати лише тоді, коли чашу блендера або млинок встановлено на блок двигуна належним чином.

Блендер

Попередження
- Ніколи не вставляйте у чашу блендера пальці та інші предмети, коли пристрій працює.
- Перед тим, як встановлювати чашу на блок двигуна, перевірте, чи ріжучий блок блендера надійно зафіксовано.
- Не торкайтеся лез ріжучого блока блендера під час його використання або миття. Вони дуже гострі й можуть легко порізати пальці.
- Якщо ріжучий блок забивається, від'єднайте пристрій від мережі та видаліть продукти, які прилипли до ножів.

Увага!
- Для запобігання небезпеці внаслідок ненавмисного перезапуску термовимикача, ніколи не під'єднуйте цей пристрій через зовнішній вимикач (наприклад, таймер) або до контуру, який часто вмикається/вимикається комунальними службами.
- Використовуйте виріб лише за призначенням для уникнення потенційного травмування.
- У жодному разі не наповнюйте чашу блендера продуктами, температура яких перевищує 80 ºC.
- Для запобігання переливанню не наливайте у чашу блендера більше ніж 1,5 л рідини, особливо в разі використання режиму високої швидкості. Не заповнюйте чашу блендера більше ніж на 1,25 л в разі обробки гарячої рідини або продуктів, що утворюють піну.
- Якщо їжа прилипає до чаші блендера, вимкніть пристрій і від'єднайте його від розетки. Потім лопаткою видаліть продукти зі стінок.
- Перед тим, як увімкнути пристрій, завжди перевіряйте, чи чаша закрита/накрита кришкою належним чином і чи мірна чашка правильно встановлена у кришці.
- Не залишайте пристрій увімкненим довше, ніж на 2 хвилини за раз.
- Завжди залишайте пристрій охолонути до кімнатної температури після кожної обробленої порції.
- Рівень шуму: Lc = 86 дБ (A)

Чопер-подрібнювач

Попередження
- Перед тим як встановлювати чопер-подрібнювач на блок двигуна, перевірте, чи блок з'єднання надійно прикріплено до чаші чопера-подрібнювача.
- Не торкайтеся лез ріжучого блока чопера-подрібнювача під час його використання або миття. Вони дуже гострі й можуть легко порізати пальці.
- Не вставляйте у чашу чопера-подрібнювача пальці та інші предмети, коли пристрій працює.
- Якщо ріжучий блок забивається, від'єднайте пристрій від мережі та видаліть продукти, які прилипли до ножів.

Увага!
- Перед тим як увімкнути пристрій, завжди перевіряйте, чи чашу чопера-подрібнювача накрито кришкою належним чином.
- Якщо їжа прилипає до чаші чопера-подрібнювача, вимкніть пристрій і від'єднайте його від розетки. Потім лопаткою видаліть продукти зі стінок.
- Ніколи не дозволяйте чоперу-подрібнювачу працювати без перерви довше 30 секунд.
- Завжди залишайте пристрій охолонути до кімнатної температури після кожної обробленої порції.

Млинок

Попередження
- Перед тим як встановлювати млинок на блок двигуна, перевірте, чи ріжучий блок блендера надійно зафіксовано.
- Не використовуйте млинок для перемелювання надто твердих продуктів, таких, як мускатний горіх, китайський кам'яний цукор та кубики льоду.
- Не торкайтеся лез ріжучого блока блендера під час його використання або миття. Вони дуже гострі й можуть легко порізати пальці.

Увага!
- У жодному разі не використовуйте млинок більше 30 секунд.
- Завжди залишайте пристрій охолонути до кімнатної температури після кожної обробленої порції.

Подрібнювач

Попередження
- Перед тим як встановлювати подрібнювач на блок двигуна, перевірте, чи на подрібнювачі надійно зафіксовано кришку.
- Не використовуйте подрібнювач для перемелювання дуже твердих продуктів, таких як мускатний горіх і китайський кам'яний цукор.
- Не торкайтеся гострих країв ріжучого блока подрібнювача під час його використання або миття. Вони дуже гострі й можуть легко порізати пальці.

Увага!
- Ніколи не дозволяйте подрібнювачу працювати без перерви довше 60 секунд.
- Завжди залишайте пристрій охолонути до кімнатної температури після кожної обробленої порції.

Примітка
- Для забезпечення свіжості їжі не зберігайте її в кухлі протягом тривалого часу.

Електромагнітні поля (ЕМП)
Цей пристрій відповідає чинним стандартам та правовим нормам, що стосуються впливу електромагнітних полів.

Утилізація
Цей символ означає, що цей виріб не підлягає утилізації зі звичайними побутовими відходами (2012/19/EU).
Дотримуйтесь правил розділеного збору електричних та електронних пристроїв у вашій країні. Належна утилізація допоможе запобігти негативному впливу на навколишнє середовище та здоров'я людей.

Вбудована система запобіжного блокування
Ця функція дозволяє вмикати пристрій лише тоді, коли чашу блендера, млинок або чашу подрібнювача встановлено на блок двигуна належним чином. Якщо чашу блендера, млинок або чашу подрібнювача встановлено правильно, вбудовану систему запобіжного блокування буде вимкнено.

Захист від перегрівання
Цей пристрій обладнано захистом від перегрівання. Якщо пристрій перегріється, він вимкнеться автоматично (що може спостерігатися під час обробки великої кількості продуктів або якщо експлуатація пристрою відбувається без дотримання інструкцій, поданих у цьому посібнику користувача). Якщо таке станеться, спочатку вимкніть пристрій, від'єднайте його від мережі та дайте йому охолонути до кімнатної температури. Потім перевірте, чи кількість продуктів, які обробляються, не перевищує кількість, вказану у цьому посібнику користувача, і чи не заблоковано ріжучий блок. Потім вставте штепсель назад у розетку та знов увімкніть пристрій.

Гарантія та підтримка
Versuni пропонує два роки гарантії на цей виріб після дати придбання. Ця гарантія втрачає чинність, якщо несправність виникла внаслідок неправильного використання або обслуговування пристрою. Наша гарантія не впливає на ваші законні права як споживача. Щоб отримати додаткову інформацію або скористатися гарантією, відвідайте наш вебсайт **www.philips.com/support**.

Рецепт
Для приготування за цим рецептом вам знадобиться млинок (мінічопер-подрібнювач). Важливо зазначити, що млинок (мінічопер-подрібнювач) не входить як стандартний аксесуар у комплект із кожною моделлю цієї лінійки. Проте його можна легко замовити як додатковий аксесуар. Докладні відомості про те, як замовляти аксесуари, див. у відповідному розділі «Замовлення аксесуарів» цього посібника користувача.

- 200 г яловичини (кубиками 2x2x2 см)

Покладіть нарізану кубиками яловичину в млинок (мінічопер-подрібнювач) і ввімкніть максимальне налаштування швидкості на 10 секунд.

עברית

חשוב
לפני השימוש בבלנדר, יש לקרוא בקפידה את המידע החשוב בעלון זה ולשמור אותו לעיון בעתיד.

סכנה
- לעולם אין לטבול את יחידת המנוע במים או בכל נוזל אחר ואין לשטוף אותה במים זורמים. כדי לנקות את יחידת המנוע, יש להשתמש במטלית לחה בלבד.

אזהרה
- לפני חיבור המכשיר, יש לוודא שהמתח המצוין על המכשיר מתאים למתח החשמל המקומי.
- כדי למנוע מצב מסוכן, אם כבל החשמל פגום, יש להחליף אותו במרכז שירות מורשה של Philips או אצל נותני שירות בעלי אותה רמת הסמכה.
- אין להשתמש במכשיר אם התקע, כבל החשמל או חלקים אחרים פגומים.
- אין להשתמש בקנקן של הבלנדר או בכוס המטחנה להפעלה או לכיבוי של המכשיר.
- לעולם אין להפעיל את המכשיר ללא השגחה.
- מכשיר זה אינו מיועד לשימוש על ידי ילדים. יש להחזיק את המכשיר ואת כבל החשמל שלו הרחק מהישג ידם של ילדים.
- אנשים בעלי מגבלה ביכולות הפיזיות, התחושתיות או השכליות, או אנשים חסרי ניסיון וידע, יכולים להשתמש במכשירים רק אם השימוש נעשה תחת השגחה או לאחר שקיבלו הדרכה על אופן השימוש הבטוח במכשיר והם מבינים את הסיכונים הכרוכים.
- אסור לילדים לשחק עם המכשיר.
- אין לגעת בלהבים, בייחוד כאשר המכשיר מחובר לחשמל. הלהבים חדים ביותר.
- יש להיזהר בעת מזיגת נוזל חם אל תוך מעבד המזון או הבלנדר, כיוון שהוא עלול להישפך אל מחוץ למכשיר עקב אידוי פתאומי.
- המכשיר מיועד לשימוש בתוך הבית בלבד.
- אין לגעת בשפות החיתוך של יחידת הלהבים של הבלנדר בזמן הטיפול, ריקון המכל ובמהלך הניקוי. הן חדות מאוד ועלולות לחתוך את האצבעות בקלות רבה.
- יש לוודא שהמכשיר נקי כמו שצריך. במיוחד המשטחים שבאים במגע עם מזון. פרטים אודות הניקוי ניתן לראות באיור 9.

זהירות
- יש להקפיד תמיד לכבות את המכשיר ולנתקו מהחשמל, אם הוא נשאר ללא השגחה ולפני הרכבה, פירוק, החלפת חלקים נעים או ניקוי.
- לעולם אין להשתמש באביזרים או בחלקים של יצרן אחר או כאלה שלא הומלצו במפורש על ידי פיליפס. במקרה של שימוש באביזרים או בחלקים כאלו, יבוטל תוקף האחריות.
- אין לחרוג מסימן המפלס המרבי המצוין על קנקן הבלנדר ועל המטחנה.
- אין לחרוג מהכמויות המרביות ומזמני העיבוד המצוינים בטבלה הרלוונטית.
- ניתן להפעיל את המכשיר רק אם הקנקן של הבלנדר או המטחנה הותקנו על גבי יחידת המנוע בצורה נכונה.

בלנדר

אזהרה
- לעולם אין להכניס אצבעות או חפצים כלשהם לתוך קנקן הבלנדר כשהמכשיר במצב פעולה.
- לפני הרכבת קנקן הבלנדר על גבי יחידת המנוע, יש לוודא כי יחידת הלהבים מהודקת היטב לקנקן הבלנדר.
- בעת טיפול ביחידת הלהבים של הבלנדר או ניקוי שלה, אין לגעת בשפות החיתוך של הלהבים. הן חדות מאוד ועלולות לחתוך את האצבעות בקלות רבה.
- אם יחידת הסכין נתקעת, יש לנתק את המכשיר משקע החשמל, לפני הוצאת המרכיבים החוסמים את הלהבים.

זהירות
- על מנת למנוע סכנה כתוצאה מהפעלה בשוגג של המפסק התרמי, אסור שהמכשיר יוזן בחשמל באמצעות התקן מיתוג חיצוני, כגון טיימר, או לחבר אותו למעגל חשמלי המופעל ומנותק בקביעות על ידי השירות.
- כדי למנוע פציעות, אין לעשות שימוש לא מתאים במכשיר.
- לעולם אין למלא את קנקן הבלנדר במרכיבי מזון שהטמפרטורה שלהם עולה על 80ºC.
- כדי למנוע שפיכה, אין למלא יותר מ-1.5 ליטר של נוזל בקנקן הבלנדר, במיוחד בעת עיבוד במהירות גבוהה. אין למלא יותר מ-1.25 ליטר בקנקן הבלנדר בעת עיבוד נוזלים או מרכיבים חמים הנוטים ליצור קצף.
- אם המזון נדבק לדופנות קנקן הבלנדר, יש לכבות את המכשיר ולנתק אותו מהחשמל. לאחר מכן, יש להשתמש במרית להורדת המזון מהדופן.
- לפני הפעלת המכשיר, יש להקפיד תמיד כי המכסה סגור/מורכב כיאות על גבי הקנקן וכי כוס המדידה הוכנסה כיאות למכסה.
- אין לאפשר למכשיר לפעול במשך יותר מ-2 דקות בכל פעם.
- לאחר כל פעולת עיבוד מרכיבים, תמיד יש לאפשר למכשיר להתקרר לטמפרטורת החדר.
- רמת רעש: Lc = 86 dB(A)

קוצץ

אזהרה
- לפני הרכבת הקוצץ על גבי יחידת המנוע, יש לוודא כי יחידת הצימוד מהודקת היטב לקערת הקוצץ.
- בעת טיפול ביחידת הלהבים של הקוצץ או ניקוי שלה, אין לגעת בשפות החיתוך של הלהבים. הן חדות מאוד ועלולות לחתוך את האצבעות בקלות רבה.
- לעולם אין להכניס אצבעות או חפצים כלשהם לתוך קערת הקוצץ כשהמכשיר במצב פעולה.
- אם יחידת הסכין נתקעת, יש לנתק את המכשיר משקע החשמל, לפני הוצאת המרכיבים החוסמים את הלהבים.

זהירות
- לפני הפעלת המכשיר, יש להקפיד תמיד כי המכסה מורכב על קערת הקוצץ בצורה נכונה.
- אם המזון נדבק לדופנות קערת הקוצץ, יש לכבות את המכשיר ולנתק אותו מהחשמל. לאחר מכן, יש להשתמש במרית להורדת המזון מהדופן.
- לעולם אין להשתמש בקוצץ במשך יותר מ-30 שניות ללא הפסקה.
- לאחר כל פעולת עיבוד מרכיבים, תמיד יש לאפשר למכשיר להתקרר לטמפרטורת החדר.

מטחנה

אזהרה
- יש לוודא כי יחידת הלהבים מהודקת היטב למטחנה לפני הרכבתה על גבי יחידת המנוע.
- לעולם אין להשתמש במטחנה כדי לטחון רכיבי מזון קשים מאוד כגון אגוז מוסקט, נושי סוכר וקוביות קרח.
- אין לגעת בשפות החיתוך של יחידת הלהבים של המטחנה בעת הניקוי. הן חדות מאוד ועלולות לחתוך את האצבעות בקלות רבה.

זהירות
- לעולם אין להשתמש במטחנה במשך יותר מ-30 שניות ללא הפסקה.
- לאחר כל פעולת עיבוד מרכיבים, תמיד יש לאפשר למכשיר להתקרר לטמפרטורת החדר.

מטחנה

אזהרה
- יש לוודא כי המכסה מהודק היטב לטוחן לפני הרכבתה על גבי יחידת המנוע.
- לעולם אין להשתמש בטוחן כדי לטחון רכיבי מזון קשים מאוד כגון אגוז מוסקט ונושי סוכר סיני.
- אין לגעת בשפות החיתוך של יחידת הלהבים של הטוחן בזמן השימוש או הניקוי שלה. הן חדות מאוד ועלולות לחתוך את האצבעות בקלות רבה.

זהירות
- לעולם אין להשתמש בטוחן במשך יותר מ-60 שניות ללא הפסקה.
- לאחר כל פעולת עיבוד מרכיבים, תמיד יש לאפשר למכשיר להתקרר לטמפרטורת החדר.

הערה
- כדי להבטיח את טריות המזון, אין לאחסן אותו בכוס לטווח ארוך.

שדות אלקטרומגנטיים (EMF)
מכשיר זה עומד בתקנים ובתקנות החלים בנוגע לחשיפה לשדות אלקטרומגנטיים.

מיחזור
סמל זה משמעותו שאין להשליך מוצר זה עם האשפה הביתית (EU/2012/19).
יש לפעול לפי הכללים הנהוגים במדינתך לגבי איסוף נפרד של מוצרי חשמל ואלקטרוניקה המיועדים לסילוק. סילוק נכון מסייע במניעת פגיעה באיכות הסביבה ובבריאותם של בני אדם.

נועל בטיחות מובנה
תכונה זו מוודה שיהיה ניתן להפעיל את המכשיר רק אם קנקן הבלנדר, מטחנה או קערת הקוצץ מורכבים על גבי יחידת המנוע בצורה נכונה. כאשר קנקן הבלנדר, מטחנה או קערת הקוצץ מורכבים בצורה נכונה, נעילת הבטיחות המובנית משתחררת.

הגנה מפני התחממות יתר
המכשיר מצויד בהגנה מפני התחממות יתר. אם המכשיר מתחמם יתר על המידה, הוא נכבה אוטומטית (דבר העלול להתרחש במהלך פעולות עיבוד כבד או אם השימוש במכשיר אינו בהתאם להוראות המדריך למשתמש). במצב כזה, קודם כול יש לנתק את המכשיר משקע החשמל ולאפשר לו להתקרר לטמפרטורת החדר. לאחר מכן, יש לבדוק אם כמות המרכיבים המעובדים אינה עולה על הכמות המצוינת במדריך למשתמש או אם משהו חוסם את יחידת הלהבים. לאחר מכן, יש לחזור ולחבר את המכשיר לשקע החשמל ולהפעילו מחדש.

אחריות ותמיכה
Versuni מציעה אחריות לשנתיים לאחר רכישת המוצר. אחריות זו אינה תקפה אם הפגם נובע משימוש לא נכון או מתחזוקה לקויה. האחריות שלנו אינה משפיעה על זכויותיך על פי חוק כצרכן. לקבלת מידע נוסף או להפעלת האחריות, בקר באתר האינטרנט שלנו **www.philips.com/support**.

מתכון
יש להצטייד במטחנה (מיני-קוצץ) להכנת מתכון זה. חשוב לשים לב שהמטחנה (מיני-קוצץ) אינו כלול כאביזר סטנדרטי של כל דגם במגוון מוצרים זה. עם זאת, ניתן להזמינו בקלות כאביזר נוסף. להוראות מפורטות על הזמנת אביזרים, יש לעיין בעמוד המיועד של "הזמנת אביזרים" במדריך למשתמש.

200 גרם בשר בקר (גודל קובייה 2x2x2 ס"מ)

יש להניח את קוביית הבקר במטחנה (מיני-קוצץ) ולהשתמש במהירות מקסימלית של 10 שניות.